ЛЕТОПИСЬ
ГОРОДА
Усть-Каменогорска
1654-1918

Кущ Г. А.
Харламов А. В.
Черепанов Д. В.

ЛЕТОПИСЬ
города Усть-Каменогорска
1654-1918

Наследие
Издательский Дом

Д4(574.4)
К90

Дерево не растёт без корней, здание не строится без фундамента, и нельзя создать будущее без прошлого — корнями дерева общества и фундаментом его здания является история. От того, насколько здоровы корни дерева и прочен фундамент, зависит и богатство кроны, и стройность здания нашего общества. Труд историка есть дело высочайшей ответственности. Историей нашего региона занимались и занимаются многие исследователи, краеведы и этнографы. История многогранна, как многогранна сама жизнь человечества. Прежде, в силу господствовавших направлений, сформировавшихся под политическим давлением и идеологическим прессом атеистического воспитания, историки сосредотачивали внимание лишь на отдельных, как им казалось, главных и важных аспектах истории. Настоящее же издание построено на основе богатого материала и глубокого изучения событий, жизни простого обывателя-горожанина и общества в целом, с привлечением исторических документальных источников, воспоминаний и фотодокументов.

Основной театр действий, представленных здесь — город Усть-Каменогорск, всегда лежавший на перекрёстке торгово-экономических, этнических и духовных связей. Яркие страницы в историю города вписали его жители, которые на протяжении столетий жили и умирали здесь. Нам, их потомкам, предстоит сделать немало для того, чтобы многие и многие неизвестные страницы нашей истории приоткрылись и стали достоянием каждого. Впервые читатель ознакомится с неизвестными и малоизвестными документами и фотографиями.

Это издание можно назвать гимном и данью уважения жителям Усть-Каменогорска. Это летопись истории города, в которой ярко и портретно, с глубоким знанием и возвышенной любовью представлены события и факты. Считаю, что к данной летописи ещё долго будут обращаться пытливые умы, все те, кому дорога история родного края.

Всматриваясь в лица давно ушедших людей, будем помнить их подвиги и труды на благо Отечества. Будто бы духовно соединяясь с ними, листая эти страницы, мы путешествуем во времени. Но, возвращаясь, живём реальностью и заботами сегодняшнего дня. Наша задача, всем тем, кто любит свою Родину и желает ей блага, передать это сокровище, чтобы, по нашим скромным трудам, потомки смогли составить нечто подобное в назидание будущим поколениям.

Ещё многое можно сказать об этой книге, но лучше читателю познакомиться с ней самому.

Епископ Усть-Каменогорский и Семипалатинский. + Амфилохий

...Казахстан-
...я областная
...отека имени
Н. С. ПУШКИНА

Наш город скоро будет отмечать трёхсотлетний юбилей. За три века своего развития он вырос, приобрёл свой неповторимый облик. И эта Летопись – первый серьёзный труд по систематизации в определённой форме наших знаний об Усть-Каменогорске, о его замечательной и интереснейшей для нас, горожан, истории.

Многие годы сотрудники краеведческого музея собирали фотографии, архивные документы, предметы быта старожилов, любые свидетельства о жизни города в прошлом. Богатейшие и разнообразные фонды музея позволили начать работу над данным проектом. В результате получилась книга, суммирующая на современном научном уровне информацию разного характера о нашем городе, передающая её в доступной, популярной форме.

Люди, оставившие свой след в истории Усть-Каменогорска, являются главными героями данной Летописи. Сочетание научно выверенного содержания книги и обилие иллюстраций делают её понятной и полезной для краеведов, работников культуры и самой широкой читательской аудитории.

Нургазиева Светлана Константиновна,
директор КГКП «Восточно-Казахстанский областной историко-краеведческий музей».

94(574.4)
К96

Дерево не растёт без корней, здание не строится без фундамента, и нельзя создать будущее без прошлого — корнями дерева общества и фундаментом его здания является история. От того, насколько здоро́вы корни дерева и прочен фундамент, зависит и богатство кроны, и стройность здания нашего общества. Труд историка есть дело высочайшей ответственности. Историей нашего региона занимались и занимаются многие исследователи, краеведы и этнографы. История многогранна, как многогранна сама жизнь человечества. Прежде, в силу господствовавших направлений, сформировавшихся под политическим давлением и идеологическим прессом атеистического воспитания, историки сосредотачивали внимание лишь на отдельных, как им казалось, главных и важных аспектах истории. Настоящее же издание построено на основе богатого материала и глубокого изучения событий, жизни простого обывателя-горожанина и общества в целом, с привлечением исторических документальных источников, воспоминаний и фотодокументов.

Основной театр действий, представленных здесь — город Усть-Каменогорск, всегда лежавший на перекрёстке торгово-экономических, этнических и духовных связей. Яркие страницы в историю города вписали его жители, которые на протяжении столетий жили и умирали здесь. Нам, их потомкам, предстоит сделать немало для того, чтобы многие и многие неизвестные страницы нашей истории приоткрылись и стали достоянием каждого. Впервые читатель ознакомится с неизвестными и малоизвестными документами и фотографиями.

Это издание можно назвать гимном и данью уважения жителям Усть-Каменогорска. Это летопись истории города, в которой ярко и портретно, с глубоким знанием и возвышенной любовью представлены события и факты. Считаю, что к данной летописи ещё долго будут обращаться пытливые умы, все те, кому дорога́ история родного края.

Всматриваясь в лица давно ушедших людей, будем помнить их подвиги и труды на благо Отечества. Будто бы духовно соединяясь с ними, листая эти страницы, мы путешествуем во времени. Но, возвращаясь, живём реальностью и заботами сегодняшнего дня. Наша задача, всем тем, кто любит свою Родину и желает ей блага, передать это сокровище, чтобы, по нашим скромным трудам, потомки смогли составить нечто подобное в назидание будущим поколениям.

Ещё многое можно сказать об этой книге, но лучше читателю познакомиться с ней самому.

Епископ Усть-Каменогорский и Семипалатинский. + Амфилохий

Усть-Каменогорская областная библиотека имени А. С. ПУШКИНА

Наш город скоро будет отмечать трёхсотлетний юбилей. За три века своего развития он вырос, приобрёл свой неповторимый облик. И эта Летопись – первый серьёзный труд по систематизации в определённой форме наших знаний об Усть-Каменогорске, о его замечательной и интереснейшей для нас, горожан, истории.

Многие годы сотрудники краеведческого музея собирали фотографии, архивные документы, предметы быта старожилов, любые свидетельства о жизни города в прошлом. Богатейшие и разнообразные фонды музея позволили начать работу над данным проектом. В результате получилась книга, суммирующая на современном научном уровне информацию разного характера о нашем городе, передающая её в доступной, популярной форме.

Люди, оставившие свой след в истории Усть-Каменогорска, являются главными героями данной Летописи. Сочетание научно выверенного содержания книги и обилие иллюстраций делают её понятной и полезной для краеведов, работников культуры и самой широкой читательской аудитории.

Нургазиева Светлана Константиновна,
директор КГКП «Восточно-Казахстанский областной историко-краеведческий музей».

Когда лихаревъ навозвратномъ пути прибылъ
ктому мѣсту гдѣ иртышъ проходя алтайскія
горы встепь вливается, то онъ разсуждалъ
что государству небезполезно будетъ тамъ
построить крепость. онъ уже впредь подъ оную
мѣсто ивтому назначилъ датогда втаномъ
намѣреніи состоялъ дабы та крепость
которая приозере саизане будетъ состро-
ена имѣла ближнее сообщеніе спрочи-
ми поречиъ иртышу лежащими крепо-
стями вероятно было что еще больше
опытовъ учинено будетъ дабы приозерѣ
саизане ипривѣрхнемъ иртыше поселиться
втаномъ случае насемъ мѣсте безъ крепо-
сти обойтися неможно, будучи же идоволь-
ствоватся учиненными потовремя по-
селеніями показалось что тамошняя
крайняя страна сибири необходимо
крепости требуетъ дабы тѣмъ землю
отнеприятелскихъ нападеній привесть
вбезопасность

Когда Лихарев на возвратном пути прибыл к тому месту, где Иртыш, проходя Алтайские горы, в степь взливается, то он рассуждал, что государству небесполезно будет там построить крепость. Он уже вперёд едучи место к тому назначил, да тогда в таком намерение состояло, дабы та крепость, которая при озере Сайзане будет состроена, имела ближнее сообщение с прочими по реке Иртышу лежащими крепостями. Вероятно было, что ещё больше опытов учинено будет, дабы при озере Сайзане и при Верхнем Иртыше поселиться. В таком случае на сём месте без крепости обойтися не можно. Буде же и довольствоваться учинёнными по то время поселениями, показалось, что тамошняя крайняя страна Сибири необходимо крепости требует, дабы тем землю от неприятельских нападений привести в безопасность.

Летопись Сибирская.

Старый Усть-Каменогорск с каждым днём всё дальше уходит из нашей памяти, оставляя лишь редкие осколки того, что когда-то было характерно для его облика. За многолетнюю историю неоднократно изменялись архитектура, планировка улиц и переулков, общественный уклад. Но чем быстрее меняются черты города, тем сильнее желание нынешних жителей узнать и увидеть, как выглядел он много лет назад, как жили и чем занимались населявшие его люди.

Сотрудники краеведческого музея десятилетиями формировали коллекции, встречаясь со старожилами города. Воспоминания и письма горожан, предметы домашнего обихода, личные документы и фотографии, дают возможность показать быт, культуру, взаимоотношения жителей нашего города на протяжении многих лет. Переступив порог музея, вы словно оказываетесь в водовороте живой истории: пожелтевшие документы, удивительные по своей простоте предметы быта, лица известных горожан на старинных фотоснимках. Карты, планы и документы показывают постройки, административные порядки и сам процесс застройки, а фотографии старого Усть-Каменогорска сохранили для нас подлинный портрет города столетней давности.

Музейное собрание этих коллекций и побудило взяться за составление летописи нашего города. Летопись — это исторический жанр древнерусской литературы, представляющий собой погодовую, более или менее подробную запись исторических событий. От крепости с небольшим поселением до современного областного центра — долгий путь, полный событий заметных и малозначимых.

Гости города часто спрашивают: «Правда ли, что ваш город основан Петром Первым?» Можно сказать и так, ведь именно Пётр I направил в 1719 году экспедицию к берегам озера Зайсан. Возглавил эту экспедицию гвардии майор Иван Михайлович Лихарев, его мы и считаем основателем нашего города. Кропотливая работа многих исследователей дала возможность по крупицам собрать сведения об этом человеке, помогали и его потомки А. А. Лихарев и Н. Н. Лихарева, открывшие новые для нас страницы жизни их знаменитого предка. Род Лихаревых основан выходцами из Золотой Орды. Крупный сановник Бахты-хозе в Орде был принят на службу к московскому князю Василию Дмитриевичу и получил воинское прозвище Иван Лихарь. В 1391 году в Успенском московском Соборе крестился Иван Лихарь, вместе с

ним и два его брата. От них пошли известные в России дворянские фамилии Лихаревых, Фустовых, Тевяшевых. Родившийся 8 февраля 1676 года Иван Михайлович Лихарев является представителем рязанской ветви этого огромного рода. Иван Лихарев был из тех майоров, что были особенно близки к царю, которым Пётр I доверял серьёзные дела, требующие смелости и принципиальности. Да и в Сибирь Лихарев ехал с особым поручением «разыскать о худых поступках губернатора Матвея Гагарина». Об этой экспедиции написано много, скажем лишь, что главным для нас её итогом стало основание крепости Усть-каменогорской.

Да, наш город когда-то был провинциальным, многим он казался просто большим селом. Но вот что примечательно: волею судьбы или провидения в нём проживали удивительные люди, которые своими трудами делали Усть-Каменогорск интересным, своеобразным, культурным и незабываемым. Вот что написал о горожанах начала XX века американский журналист Джордж Кеннан: «...на одном конце общественной лестницы находился деревенский сапожник, на другом — кавказская княжна, а между ними врачи, аптекари, писатели, журналисты, студенты, землевладельцы. Большинство из них были высокообразованы».

В мире постоянно происходят различные события, приходят и уходят поколения, рождаются новые взгляды, новые отношения между людьми. Изобретаются новые способы строительства, одновременно и новые средства разрушения. Всё это отражается в облике города, в котором мы живём. Историю города, как и сам город, создают живущие в нём люди. Многие интересуются этой историей, изучая семейные альбомы, архивы, музейные фонды. Горожанину, человеку местному, вросшему корнями в жизнь родного Усть-Каменогорска, безусловно, будет интересна эта летопись, кратко повествующая о становлении города. Не сомневаемся, что есть усть-каменогорцы, сохранившие интересные документы и сведения о своих предках. Многие из них предоставили свои собрания для этой книги, но огромный пласт материалов ещё не исследован. Пусть они остаются до поры в семейных архивах, но может быть, в будущем, при создании новых книг, специалисты-краеведы будут благодарны таким людям за эти драгоценные частицы прошлого.

Музейные и частные коллекции, собиравшиеся долгие годы, позволили создать эту книгу. Она не претендует на всеобъемлющий труд — это лишь начало. Но это начало позволит многим ориентироваться в пространстве исторического пути нашего города.

Авторский коллектив.

Иван Дмитриевич Бухгольц. (1671–1741) Сподвижник Петра Великого, путешественник, генерал-майор, основатель первой Омской крепости.

1654

Неподалёку от впадения Ульбы в Иртыш остановился караван российского посольства, который шёл в Китай ведать торговый путь. Во главе посольства был Фёдор Иванович Байков. Это одно из первых упоминаний, о местах, где потом была построена крепость Устькаменогорская.

1713

До Петра I впервые доходят слухи о песочном золоте вокруг города «Еркети», а путь туда лежит через озеро Зайсан, по реке Иртыш.

1715

Снаряжается экспедиция Ивана Дмитриевича Бухгольца, которая должна проведать всё о загадочном городе «Еркети» и песочном золоте.

1717

Сибирский губернатор Матвей Петрович Гагарин, выполняя указ Петра I, послал отряд во главе с боярским сыном Иваном Калмыковым подняться вверх по Иртышу до озера Зайсан для сбора сведений о нём. Отряд добрался до озера, и благополучно возвратился. В отчётах упоминается описание мест, где проходил отряд, в том числе и место, где была впоследствии заложена крепость Устькаменогорская.

1718

Из Ямышевской крепости к озеру Зайсан отправилась ещё одна экспедиция под командованием капитана Андрея Урезова (Урасова) и поручика Степана Сомова, которая благополучно возвратилась, обследовав и все берега Иртыша.

Полковник Прокофий Ступин из Ямышевской крепости направил до озера Зайсан экспедицию в количестве 200 человек под командованием капитана Инея. Экспедиция проделала вверх по Иртышу путь до того места, где ныне стоит Устькаменогорск, за пять недель, «да через Камень шесть дней, от Камня до Зайсана озера три недели». Эта экспедиция дала первые наиболее достоверные и полные сведения об озере Зайсан, об Иртыше и его притоках.

1719

Пётр I отправляет гвардии майора Ивана Михайловича Лихарева к озеру Зайсан: «...я повелеваю тебе проведать о золоте.., обследовать берега озера Зайсан, при наличии строевого леса — построить крепость...».

В феврале Иван Михайлович Лихарев в сопровождении капитан-поручика Алексея Шаховского, капитан-инженера Летранже, учеников-географов Ивана Захарова и Петра Чичагова, лекаря Изернгагена, лекарских учеников Афанасия Никрасова и Андрея Яковлева, майора Тютчева, капитана Приклонского, поручиков Сверчкова, Степана Сомова и Леонтия Галатова, сержантов Ивана Чебатаева и Ивана Фролова, капрала Пущина, бомбардиров Дмитрия Губанова, Андреяна Скородумова, ефрейтора Якова Константинова, канониров Перфиля Гребенщикова, Семёна Глазунова, Ерофея Соловьева, Андрея Короваева, Петра Калинина, фузелёров Василия Безсолицина, Исая Копенева, Зота Чердынцева и Ивана Семёнова, девяти адъютантов, двенадцати солдат, дьяка и двух подьячих на 109 подводах отправился из Петербурга в Сибирь, за золотом к озеру Зайсан.

24 июля из Семипалатинской крепости к озеру Зайсан отправилась экспедиция под

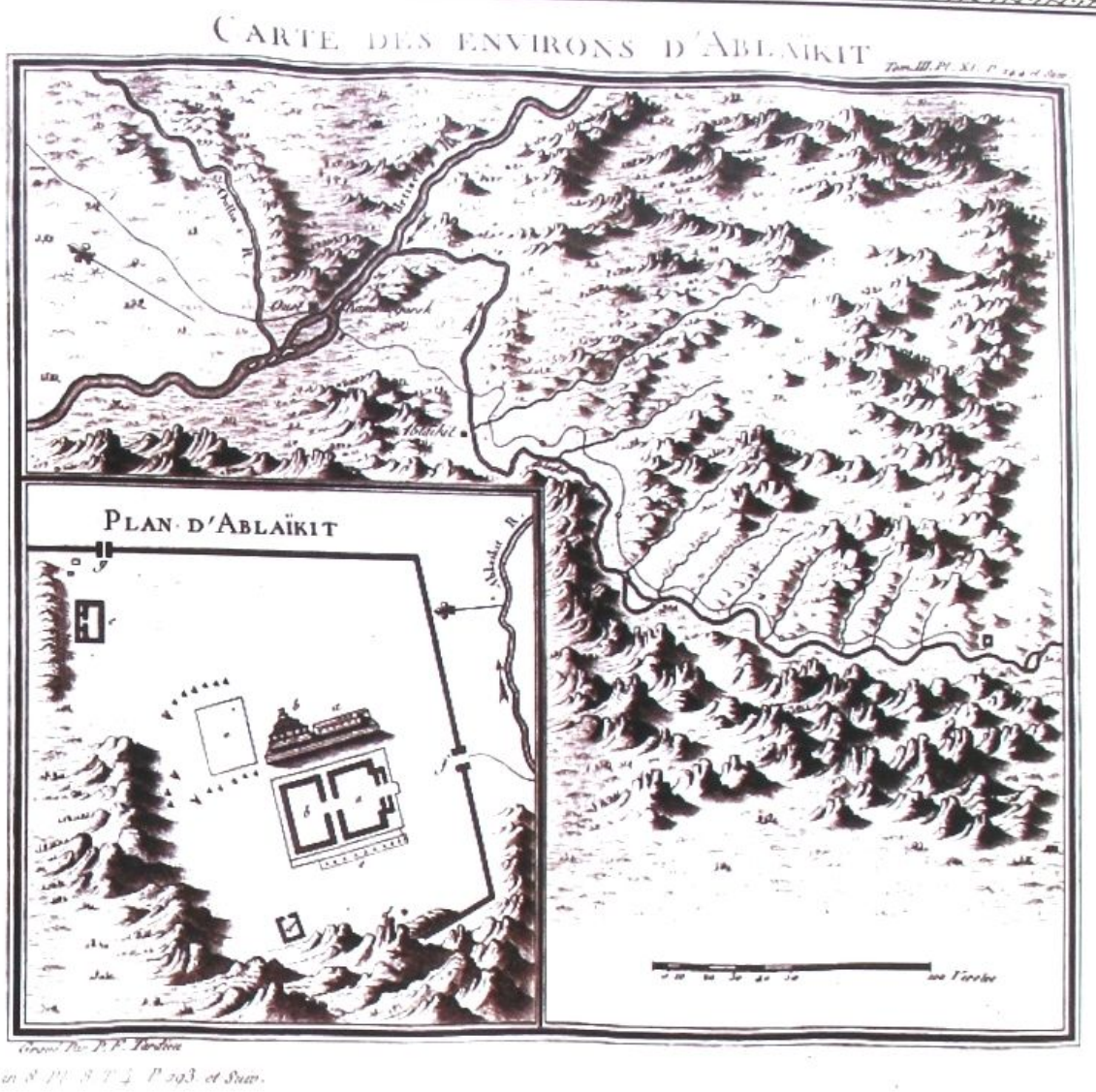

План развалин Аблаинкита. (Ч)
Гравюра XVIII век.

Проведывание сибирских землиц. (Ч)
Художник Каразин Н. Н.
1897 год.

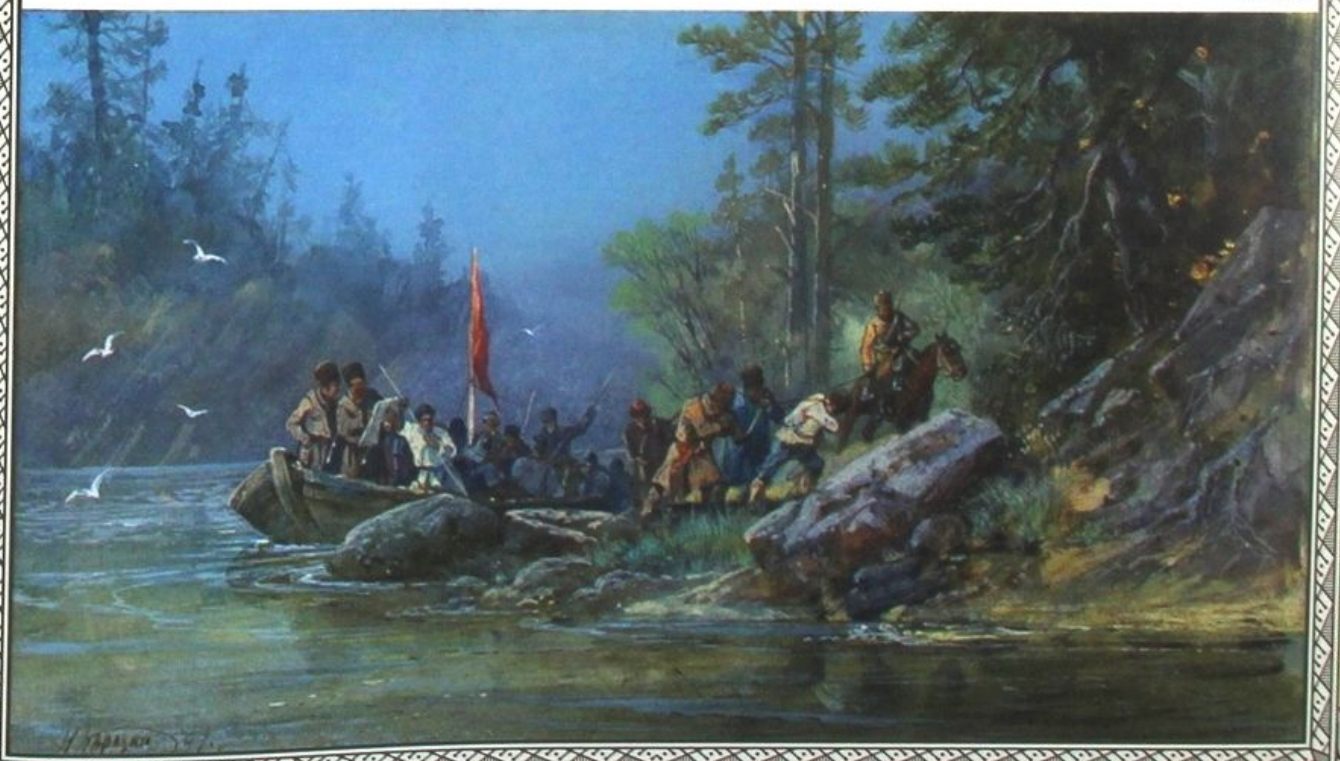

Памятник майору Ивану Михайловичу Лихареву.
Скульптор Раппопорт В. С.

командованием капитана Урезова, в которую вошли люди, посланные Лихаревым: поручик Степан Сомов, геодезист Пётр Чичагов, сын боярский Афанасий Скибин, служилый человек Фёдор Корнилов, рудный мастер Фирс Запутраев. Пётр Чичагов составил первую наиболее достоверную карту течения Иртыша и его притоков.

Тюменские жители Иван Уваров и Григорий Трунов поднялись на лодках вверх по Иртышу, останавливаясь при впадении Ульбы в Иртыш.

В путевом дневнике капитана Урезова дважды упоминается местность, где впоследствии была заложена крепость Устькаменогорская. Называет он это место «Камень».

1720

8 мая из Тобольска к озеру Зайсан на трёх легких судах отправился майор И. М. Лихарев, а при нём — обер-, штаб-, унтер-офицеров, солдат, артиллерийских служителей, и не служащих 189 человек. В Тобольске остался лейб-гвардии поручик Сверчков, чтобы получить дополнительное вооружение, продовольствие и отправить вдогонку экспедиции.

9 июня из Тобольска отправился поручик Сверчков с дополнительным снабжением экспедиции.

В конце июня экспедиция И. М. Лихарева прибыла в Семипалатинскую крепость. Из Семипалатинской крепости экспедиция в составе 440 человек отправилась на 34 лодках. С собой были взяты 13 полевых пушек, 6 мортир, продовольствия на три месяца.

12-17 августа отряд И. М. Лихарева возвратился к устью реки Ульбы. Здесь были начаты работы по закладке новой крепости на Иртыше. «Сия новая крепость названа Усть-каменной, т. е. при устье Иртыша из каменных гор истекающего лежащая...» — так писал И. М. Лихарев. В крепости остался гарнизон из 363 человек, командиром в новой крепости стал полковник Прокофий Ступин, возведением крепости заведовал капитан-инженер Летранже.

В декабре на имя Сената Лихаревым была подана карта «Иртышу реки и по ней построенные крепости», которая была составлена участниками экспедиции Лихарева геодезистами Иваном Захаровым и Петром Чичаговым. В числе других на карте отмечена крепость Устькаменогорская.

Население крепости Устькаменогорской — 363 человека.

Верх-Иртышские крепости, в том числе и Устькаменогорская, были приписаны к Тобольской провинции. Устькаменогорская крепость строилась по чертежу военного инженера Деланграна. Это была четырёхугольная крепость, окруженная палисадом и рвом.

1721

3 января Иван Михайлович Лихарев подал в Сенат рапорт, в котором подробно указывалось — сколько солдат, офицеров и других служащих оставлено в новых крепостях: Семипалатинской, Убинской, Устькаменогорской.

Во вновь образованную крепость Устькаменогорскую прибыл из европейской России драгунский полк, называвшийся Колыванским. С полком прибыл иеромонах Георгий, который отправлял богослужение в походной церкви.

Лихарев И. М. — основатель Устькаменогорской крепости. (ИКМ)
Художник Гурьев А. А.
1989 год.

Указ Петра I майору Лихареву. (РГА)
См. приложение 1.

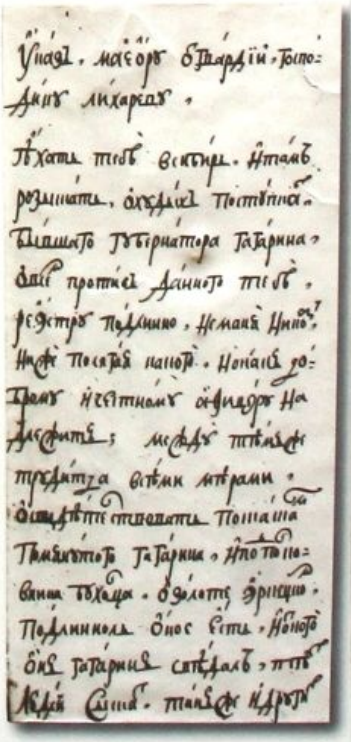

Указ, маіорѣ Бухардіи, Полковнику Лихареву.

Ѣхать тебѣ вскорѣ. Ибо надлежитъ разыскать, откуда поступаетъ Бѣлишного Губернатора Татарина, объ которомъ давнаго тебѣ, регистръ подлинно, немалой имѣетъ, изъ посылки нашей. Понеже хотимъ нѣкоторымъ образомъ на Алтынъ; между тѣмъ трудится вѣдомъ мѣрами, объискивать отыскивать Помянутого Татарина, откуда пришелъ Бѣлишного Татарина, и подлинно объ сѣмъ, Нашего Величества Указъ, тотчасъ Къ Намъ Сенатъ, такожде и другія

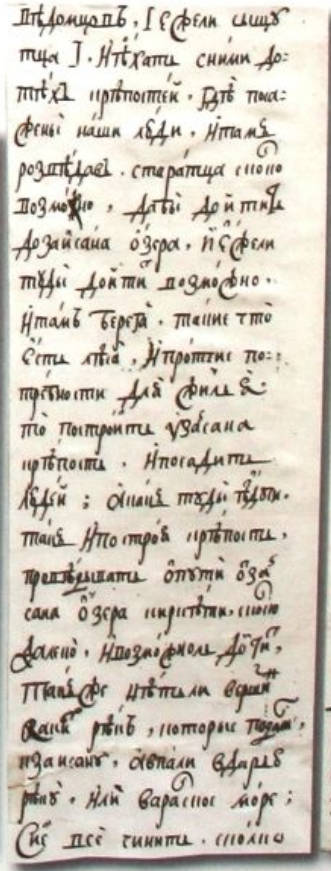

Подлинной Указъ Петра I. Лихареву. Полковнику Сибирскому.

Подлинной Указъ, Петръ I. Сфели сыщется I. Ибо хотя сними Допрежъ претвостей, Дабы пославъ: шіе наши люди, Ибо могли разыскивать. стараться сколько возможно, Дабы дойти Дотуда Озайсана озера, И Сфели тѣмъ Дойти возможно. Ибо могли берегъ, такожде тѣмъ Сѣтью лѣта, И противные по: требности для филей. то построить Озайсана противъ. И огладить Людей; Однако тѣхъ тѣмъ. такожде И построя противъ, противъ имѣющаго отъ Озайсана озера нарѣчіемъ, сколько Долины, И возможно Дойти, такожде имѣющаго вдоль рѣки, которые посылки, изданіе, Ибо ли вдоль рѣки. Или Варасное мѣсто; Сіе все учинить, сколько

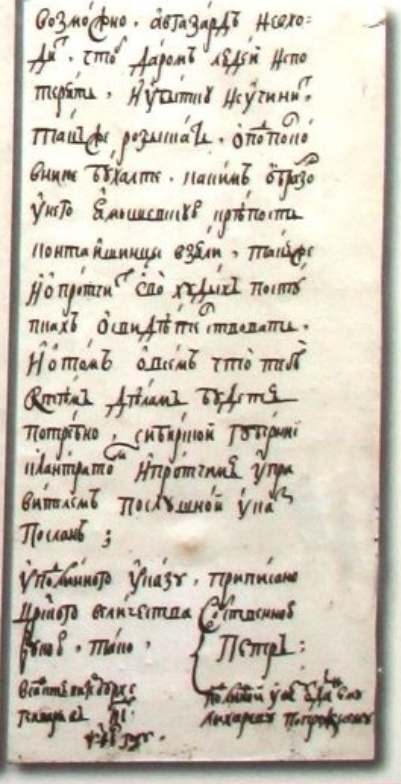

возможно. авось гдѣ нѣсколько. что даромъ людей Исторгать, Неучтивъ Неучинить, такожде разыскать. откоторого Вниз ѣхалъ. Нашимъ образомъ Указу Бѣлишного Губернатора противъ Понтайчинцы взяли, такожде Но противъ сего указу посылки Ошибаться стараться. Ибо тамъ однако что тебѣ Ростомъ Алтынъ будетъ потребно, сибирной Татарин плантаторъ Противъ Указу Выписомъ посланной Указъ Послать;

Указного Указу, приписано Царского величества Указного Петръ: Всемилостивѣйшаго Государя Полковой Указ Сибирскаго Лихарева Петровскаго

Герард Фридрих Миллер.
(1705–1783)
Историк, археограф.

В августе Сибирский губернатор князь Алексей Михайлович Черкасский сообщил Петру I о том, что «за Устькаменогорской крепостью в степи нашли старые палаты, а в тех палатах найдены письмена». Шесть листов с текстами на неизвестном языке князь отправил царю, а из крепости велено «послать капитан-инженера и палаты описать, учинить чертёж... прислать в Тобольск». Это было сообщение о развалинах Аблаинкитского джунгарского монастыря.

1724

Из ведомости о сибирских крепостях, присланной в Сенат: «...Устькаменогорская крепость самая последняя в Сибирской линии, при горах великих каменных...». Вооружение в ней — 4 чугунных трёхфунтовых пушки, служилых казаков — 114, денежное жалованье на всех — 465 рублей.

1725

По расписанию Сибирского приказа в Устькаменогорской крепости содержалось 114 казаков.

По ходатайству Сибирского губернатора в крепости Устькаменогорской предполагалось держать на службе 785 казаков.

1733

В крепости Устькаменогорской, по донесению майора Зыбина, после набега со стороны киргизской степи, пропало 50 лошадей.

1734

Из Устькаменогорской крепости в Джунгарию был снаряжён караван с целью налаживания стабильных торговых отношений, благополучно возвратившийся оттуда с разными подарками.

Устькаменогорскую крепость посетили Иоганн Георг Гмелин и Герард Фридрих Миллер — участники академической экспедиции. Герард Миллер раскопал в окрестностях крепости пять древних курганов, и два кургана на правом берегу реки Ульбы. Его находки немногочисленны, но в своих записях он отмечает: «Возможно, что в будущем в этих местах будет найдено ещё немало ценностей».

12 августа Миллер Г. Ф. отправляет из Устькаменогорской крепости своего капрала в сопровождении 30 солдат и писаря здешней крепости к Аблаинкиту с заданием подробно измерить, описать всё, что там есть, привезти находки.

1735

Составлена рукопись Вильгельма де Генина, известная под названием «Описание уральских и сибирских заводов». В ней упоминается крепость Устькаменогорская, есть рассказ об Аблаинките, подробно фиксирующий стадию разрушения монастыря.

В начале января в Сенат были отправлены две ландкарты, сочинённые Миллером Г. Ф.:

- река Иртыш;
- сухопутный путь от Ямышевской крепости до Абалаинкита.

Рапорт майора Лихарева в Сенат. (РГА)
См. приложение 2.

Футляр для пера и чернильница. (ИКМ)
XVIII век.

1737

В Устькаменогорскую крепость прибыл геодезист Василий Шишков. Вместе с Григорием Клыковым, крепостным солдатом, он отправился на Аблаинкит, а потом к месторождению слюды. Впервые Шишковым В. были сделаны подробные описания и чертежи Аблаинкита.

1740

В Устькаменогорской крепости была построена деревянная церковь с отдельной колокольней. Впоследствии, в 1765 году, церковь сгорела при пожаре.

1743

В крепости Устькаменогорской жителей было — 141 человек.

Крестьяне Кузнецкого ведомства Бийской крепости Максим Земляных и Василий Шибаев от имени 29 семей обратились к командиру сибирской пограничной линии генерал-майору Киндерману Х. Т. с просьбой разрешить им переселиться в ведомство крепости Устькаменогорской, в окрестностях которой много пахотных земель, степных покосов, выгонов.

1744

Устькаменогорскую крепость посетили представители джунгарского правителя Галдан-Цэрэна — Шэрэн, Узочаки.

1745

Была устроена цепь укреплений через весь Алтай, начиная от крепости Устькаменогорской до Кузнецка. Эта линия, состоявшая из 9 крепостей и 53 редутов, стала называться Колывано-Кузнецкой.

Устькаменогорская крепость принадлежит Сибирской губернии.

Офицеры гарнизона крепости распорядились засеять небольшой участок земли, с которого получили неплохой урожай хлеба. Так началось земледелие в Устькаменогорске.

Устькаменогорскую крепость посетил генерал-майор Христиан Теофил фон Киндерман, который занимался усилением Иртышской линии, строительством укреплений и редутов.

В Устькаменогорской крепости числилось 53 военнослужащих.

1746

Генерал-майор фон Киндерман пишет донесение в Сенат о том, что для содержания регулярных и нерегулярных команд в крепости Устькаменогорской необходимо поселение рядом крестьян для хлебопашества.

Командир сибирских пограничных линий генерал-майор фон Киндерман приказал ввести в крепости Устькаменогорской войсковое казачье и казённое хлебопашество.

Крестьяне Кузнецкого ведомства, Ишимского, Ялуторовского, Тарского, Омского ведомств, всего 250 человек, пожелали переселиться в ведомство Устькаменогорской крепости, обязуясь регулярно доставлять в крепость продовольствие.

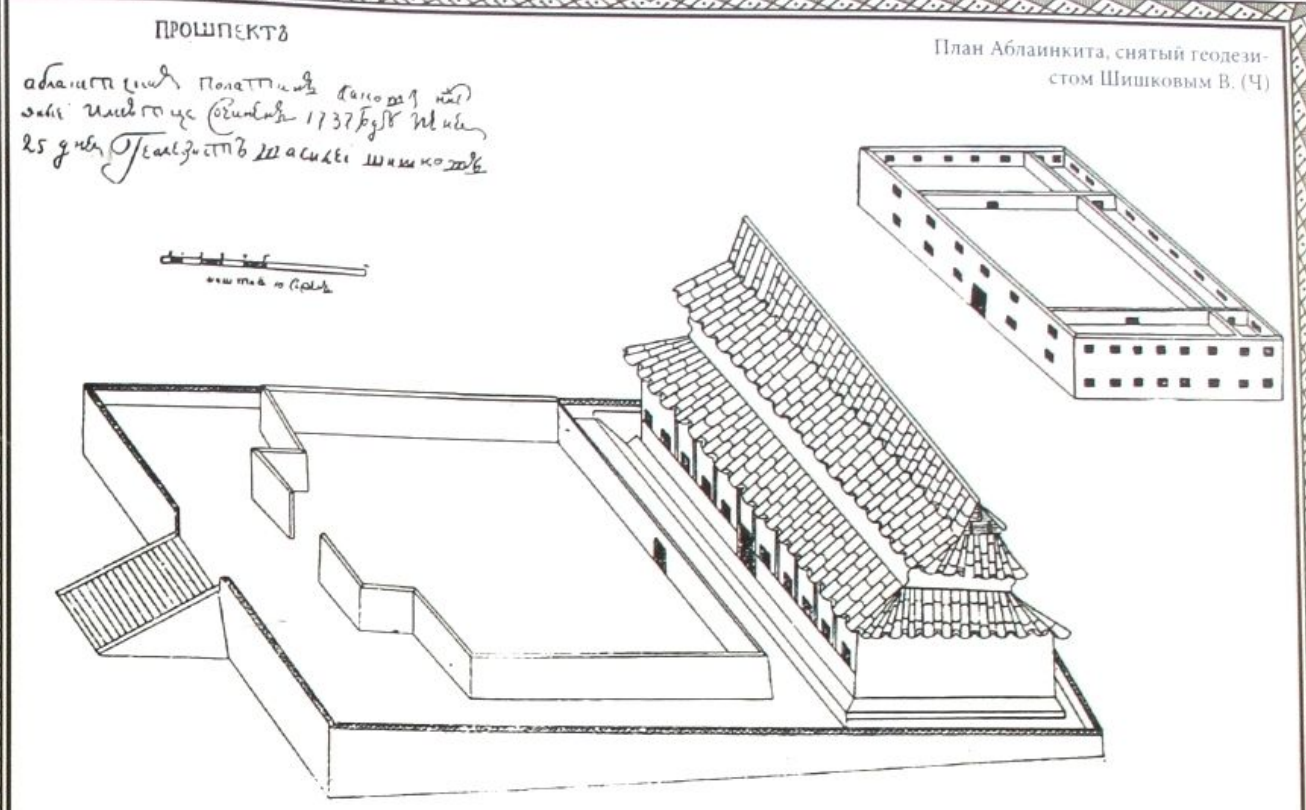

План Аблаинкита, снятый геодезистом Шишковым В. (Ч)

Проект Устькаменогорской крепости. (ИКМ)
1765 год.

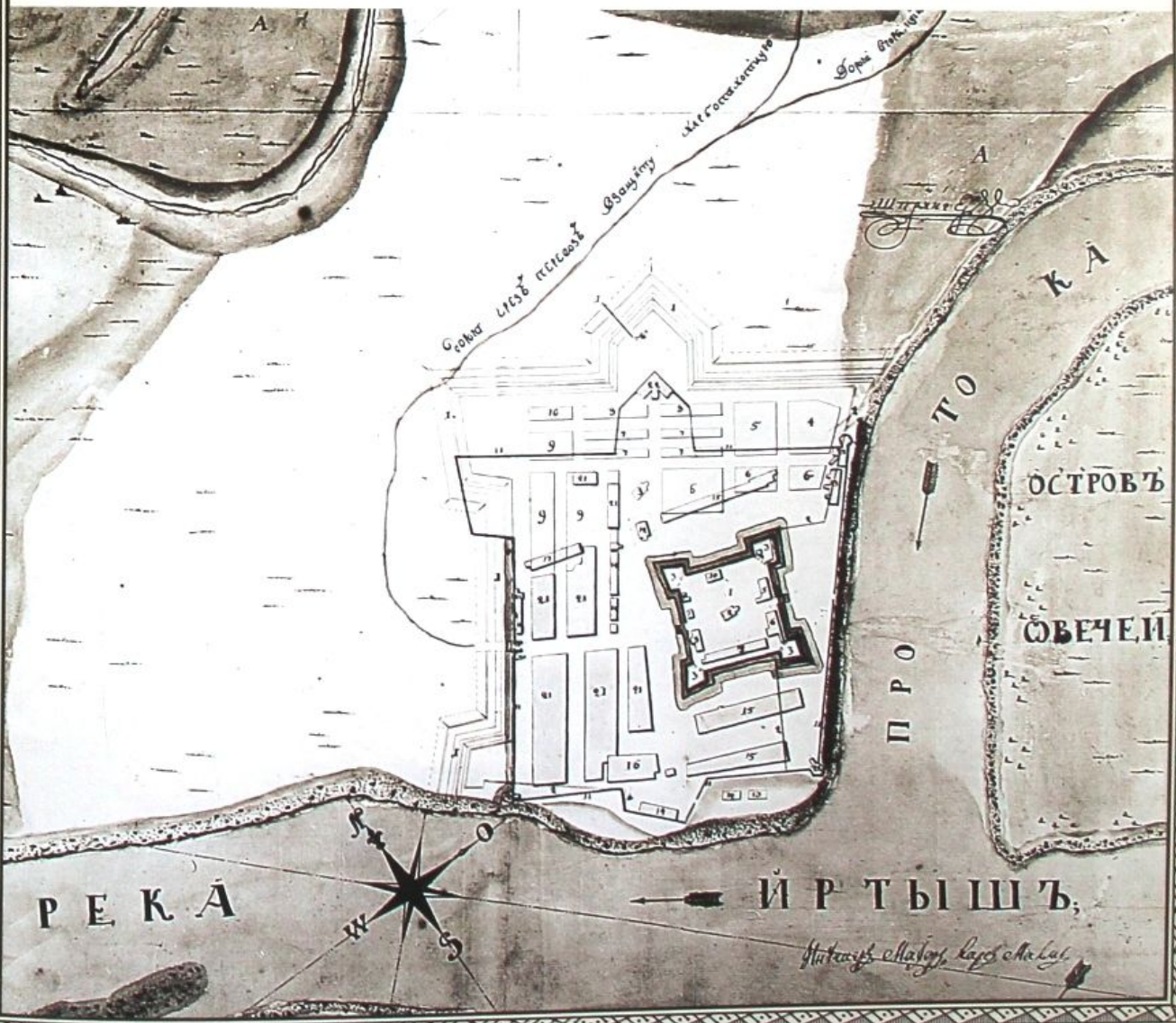

ДЕНГА
1748

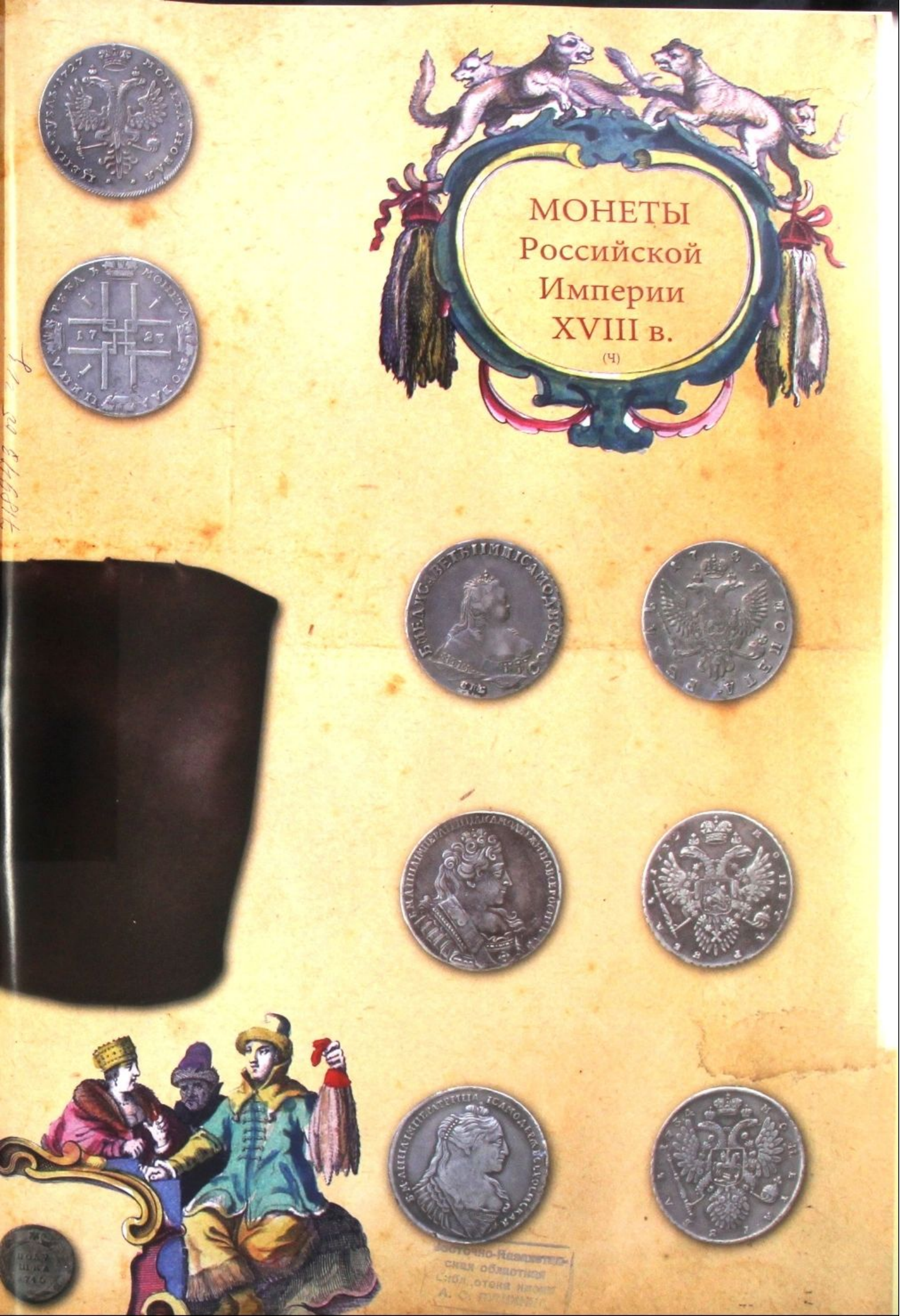
МОНЕТЫ
Российской
Империи
XVIII в.
(Ч)

Нательный крест. (Ч)
XVIII век.

На казённых пашнях Устькаменогорской крепости засеяно 50 десятин ячменём и 64 десятины овсом.

Урожай собрали:

- ячменя — 96 четвериков;
- овса — 202 четверика.

В Устькаменогорской крепости засевалось 144 десятины хлебных культур.

1747

Командующий Сибирским войском генерал-майор Христиан Теофил фон Киндерман, проезжая по линии крепостей, проверял пшеничные посевы казаков у крепости Устькаменогорской.

На казённых пашнях Устькаменогорской крепости засеяно 100 десятин пшеницей, 50 десятин ячменём и 50 десятин овсом.

Урожай собрали:

- пшеницы — 311 четвериков;
- ячменя — 139 четвериков;
- овса — 285 четвериков.

1749

Священником при церкви в крепости служил Михаил Лапин. Служил до 1752 года.

1751

Из Устькаменогорской крепости в Тарбагатайские горы выехал бергмейстер Гейденрейх на поиски золотоносных месторождений.

1752

Священником при церкви в Устькаменогорской крепости служил Михаил Малин. Служил до 1755 года.

1754

Казакам, служившим в крепости, увеличили жалованье до 6 рублей 16 копеек в год.

1755

В августе из крепости вышла изыскательская экспедиция, под руководством штейгера Ритта для отыскания близ крепости Устькаменогорской каменного угля.

По таможенному Уставу от 1 декабря 1755 года купцы должны были, появившись в устькаменогорском таможенном посту, уплатить пошлину с объявленных товаров в размере 13 копеек с 1 рубля.

Священником при церкви в Устькаменогорской крепости служил Иосиф Шубин, служил до 1770 года.

Была основана линия станцов между Устькаменогорской и Бийской крепостью. Она была занята драгунами и казаками. Солдаты были заняты и хлебопашеством.

1756

В Устькаменогорской крепости учреждён Меновой двор, при котором начала

План течения реки Иртыш. (Ч)
1775 год.

Фёдор Иванович Соймонов. (1682–1780) Первый русский гидрограф, навигатор, губернатор Сибири.

функционировать таможенная застава с надзирателями и объездчиками.

1757

В крепости в течение года торговали казахи, занимавшиеся охотой урунхайцы, ташкентские и русские купцы, также пришли караваны из Джунгарии и Восточного Туркестана.

По сведениям Григория Николаевича Потанина в Устькаменогорск пришли 67 джунгарских семей с просьбой о защите. В августе в Устькаменогорской крепости было крещено 277 джунгар.

1758

Сибирский губернатор Фёдор Иванович Соймонов, генерал-майор Иван Иванович Веймарн, бригадир Карл Филипп фон Фрауендорф докладывали в Сенат, что для содержания в крепости Устькаменогорской служилых людей и употребления их для пограничной службы необходимы около крепости поселения крестьян.

1759

24 семьи (177 человек) крестьян и разночинцев Омской крепости добивались разрешения переселиться в Устькаменогорскую крепость.

1760

В Устькаменогорской крепости побывал командующий войсками Сибирского корпуса фон Фрауендорф К. Ф.

Генерал-майор Иван Александрович Деколонг (в 1759 стал полковником, в 1763 — генерал-майором) проводил проектные изыскания — военные укрепления между рекой Иртыш и рекой Бия должна была связать в единую цепь, проходящая через них «линейная дорога». Деколонг дважды побывал в Устькаменогорской крепости, и в докладной записке начальнику сибирской пограничной линии генерал-поручику Ивану Ивановичу Шпрингеру «Мнение генерал-майора Деколонга о вновь прожектированной Кузнецкой и Колыванской линии» писал, что «Дистанция Колыванская» должна начаться от крепости Устькаменогорской на Иртыше и продолжиться до реки Чарыш, растянувшись на 214 вёрст.

В крепости Устькаменогорской останавливался лекарь Барнаульского госпиталя Яков Кизинг, возглавивший специальную экспедицию в Бухтарминскую долину по сбору лекарственных трав. Для охраны его экспедиции были выделены отряды солдат и казаков.

Вышел Сенатский указ «О занятии в Сибири мест от Устькаменогорской крепости по реке Бухтарма и дальше до Телецкого озера, о построении там в удобных местах крепостей и заселении той стороны по рекам Убе, Ульбе, Березовке, Глубокой и прочим речкам, впадающим в Иртыш реку, русскими людьми до двух тысяч человек».

Из Устькаменогорской крепости одна за другой снаряжаются в Алтайские горы экспедиции Петрушина, Денисова, Поливанова, Головина, Эйдена, Генезера, Зелёного. Впервые было дано геологическое и географическое описание Алтайских гор.

Летом барнаульский врач Яков Кизинг отправился в Бухтарминскую долину для поимки беглых крестьян, возглавляемых Афанасием Селезнёвым. В Устькаменогорской крепости к нему присоединились для охраны рота солдат и отряд казаков.

Распятие и складни. (Ч)
XVIII век.

Эрик Густавович Лаксман. (1737–1796) Российский учёный и путешественник, химик, ботаник, географ.

Из разных мест Тобольской провинции пожелали переселиться в ведомство Устькаменогорской крепости 361 человек (211 мужчин и 150 женщин).

1761

Сообщение майора Поливанова: «Минувшего ноября на 29 число в ночи, на исходе третьего часу, в крепости Устькаменогорской было страшное землетрясение, так что все хоромные строения колебались, и к верху посыпанная земля из щелей сыпалась, и вода в сосудах колыхалась».

1762

Сенатский указ разрешил заселять ссыльными свободные земли у Устькаменогорской крепости.

1764

В Устькаменогорскую крепость переведены Вологодский драгунский и Томский пехотный полки для укрепления обороноспособности.

Генерал-поручик Иван Иванович Шпрингер доносил из Устькаменогорской крепости Екатерине II «о беспокойных на Сибирских границах обстоятельствах».

В мае капитан Иван Григорьевич Андреев (В 1764 году получил чин вахмистра. 1 февраля 1772 года ему был присвоен чин капитана) при инженере-майоре Малме И. прибыл в Устькаменогорскую крепость, где командиром был премьер-майор Сибирского гарнизонного полка Копотов. Две недели, в ожидании генерал-поручика Шпрингера, Малм обучал Андреева топографической съёмке местности.

После Указа правительствующего Сената от 30 июня, из Омской крепости ежегодно в Устькаменогорскую крепость присылали 150 рублей для угощения и организации проезда заграничных народов.

Шведский ученый естественник Эрик Густавович Лаксман посетил Устькаменогорскую крепость.

1765

С этого года в крепостях Иртышской линии, в том числе и в Устькаменогорской, была учреждена должность коменданта.

Крепостной командой составлен полный план Устькаменогорской крепости.

В ведомстве Устькаменогорской крепости насчитывалось 1048 крестьян сосланных с застав и в рекруты.

В Устькаменогорске утверждён меновой двор, а для пропуска с оценкой пошлинного иностранного товара, следующего в Россию из киргизской степи, Ташкента и Коканда находится таможенная застава с надзирателями и объездчиками.

Солдат Семён Васильев, уроженец города Тобольска, сбежал из Устькаменогорской крепости, так как ему надоело служить.

Комендант Устькаменогорской крепости Самарин пишет рапорт об ужесточившихся

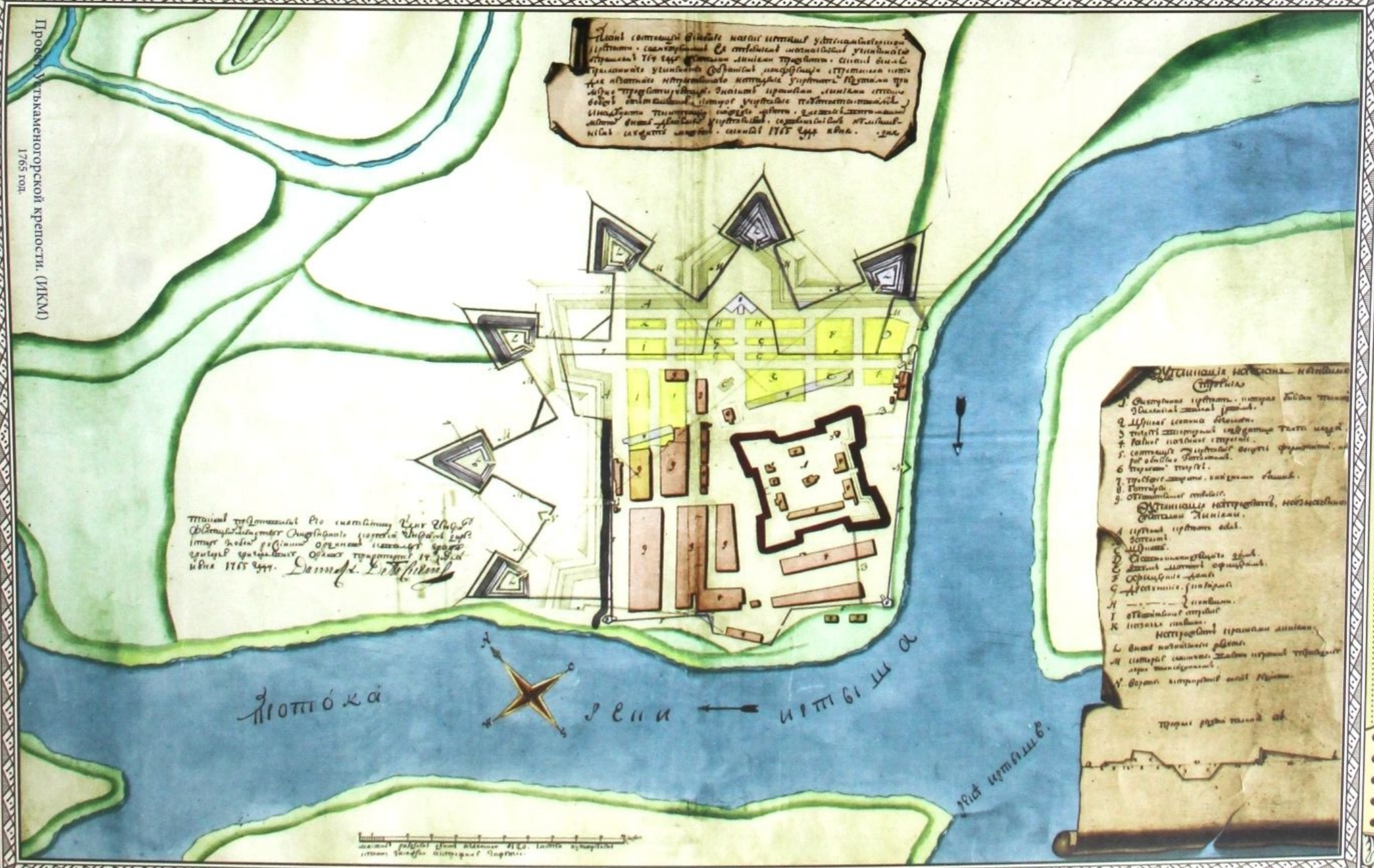

Проект Каменногорской крепости. (ИКМ)
1765 год.

сборах пошлин с торговых караванов султаном Абулфеисом в окрестностях крепости.

Капитан Иван Андреев побывал в крепости Устькаменогорской, в которой командовал тогда Александр Матвеевич Херасков. Херасков в крепости жил с 1763 года, по молодости своих лет много чинил дебоширства. Уехал в Россию в 1767 году.

«Сего же года 1765 июня 20 числа от приключившегося пожара сгорела до основания Иртышской линии крепость Устькаменогорская старого строения с форштадтом, существовавшая с начала построения оной в царствование великого государя Петра I с 1720 года...»

Жители крепости ощутили небольшое землетрясение.

1766

После пожара составлен план оставшихся построек Устькаменогорской крепости: пороховой погреб, тюрьма и при ней караульня, винный погреб, провиантский магазин, обывательские дома, заплот около форштадта, рогатки.

Сгоревшие строения: внутренний крепостной палисадник, церковь, в бастионах башни и батареи, погреб, в котором содержались бомбы и ядра, артиллерийский крепостной цейхгауз, генеральный дом, казармы, офицерские светлицы, канцелярия, гауптвахта, укрепление вокруг форштадта, провиантские магазины, драгунские казармы, драгунские конюшни, казачьи конюшни, питейный дом, проездные ворота, караульня, обывательские строения, батарея.

Комендантом Устькаменогорской крепости назначен Варфоломей Васильевич Верёвкин. Был комендантом 12 лет, умер в 1783 году здесь же, в крепости.

Генерал-поручик и кавалер Иван Иванович Шпрингер письменно требовал постройки нового храма в Устькаменогорской крепости.

По распоряжению митрополита Тобольского и Сибирского Павла вместо сгоревшей церкви начато строительство новой деревянной церкви во имя Иоанна Богослова.

Коммерц-коллегия занялась вопросами об устройстве в Устькаменогорской крепости таможни и гостиного двора. (с 1765 по 1777 годы меновой торг Устькаменогорска состоял под ведомством Семипалатинской таможни)

1767

Пошлинные сборы с товаров, выменянных в Устькаменогорской крепости — 114 рублей 55 копеек.

В крепости построено здание для инженерной и чертёжной команды.

Священниками в крепостной церкви были Иосиф Шубин, Иоанн Пушкарёв, Григорий Скрябин.

В крепости построено здание для офицерского штаба и здание цейхгауза для хранения боеприпасов.

1768

В крепости выстроена новая гауптвахта взамен сгоревшей.

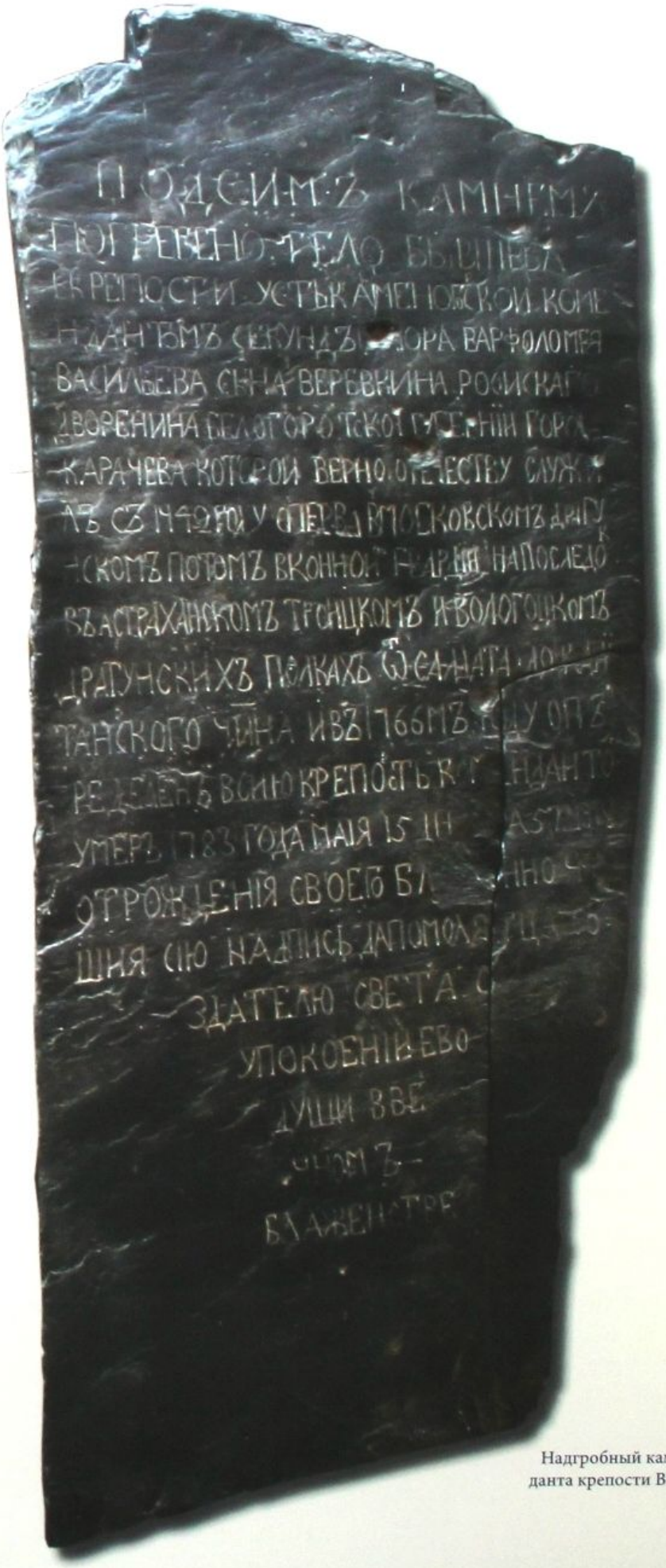

Надгробный камень с могилы коменданта крепости Верёвкина В. В. (ИКМ)

Петер Симон Паллас. (1741–1811) Русский и немецкий учёный-энциклопедист, естествоиспытатель, географ, путешественник.

Пошлинные сборы в устькаменогорском таможенном посту — 193 рубля 11 копеек.

В ноябре в Устькаменогорскую крепость прибыл генерал-майор Гаврила Петрович Чернов командиром бригады.

24 декабря было лунное затмение. Началось во втором часу ночи и продолжалось два часа при тихой и ясной погоде. В этот же день было землетрясение с подземным стуком и гулом.

1769

В ведомство Устькаменогорской крепости прибыло 270 человек крестьян, сосланных в зачёт рекрутов.

Пошлинные сборы с товаров в Устькаменогорской крепости составили за год — 161 рубль 37 копеек.

Составлен новый план крепости Устькаменогорской с подробным описанием всех строений.

Священники в крепостной церкви: Иосиф Шубин, Иоанн Пушкарёв, Григорий Скрябин, Димитрий Лукьянов.

1770

Священниками в крепостной церкви были: Иосиф Шубин, Вукол Серебренников, Афанасий Седачёв.

В Устькаменогорскую крепость к местной администрации обратились старшины нескольких аулов рода Уак с просьбой принять их в русское подданство.

Пошлинные сборы по Устькаменогорской крепости с товаров составили 298 рублей.

1771

В Устькаменогорской крепости побывал известный ученый Петер (Пётр) Симон Паллас, возглавлявший Академическую экспедицию в Сибирь. Главной задачей Академической экспедиции являлось изучение «натуральной истории», природных богатств и возможностей их использования, а также истории, этнографии и экономики. Труды участников экспедиции, наряду с описаниями, содержат ценные обобщения, выводы в области геологии, минералогии, географии, зоологии, ботаники, а также много сведений этнографического и историко-археологического характера по нашему краю. Участниками этой экспедиции были Иоганн Петер Фальк, Самуэль Готлиб Гмелин, Христофор Барданес.

Казачий Голова поручик Григорий Никитич Волошанин отправился из Устькаменогорской крепости с научной поездкой до озера Балхаш.

Таможенные пошлины с товаров по Устькаменогорской крепости составили 13 рублей 76 копеек.

Священниками в крепостной церкви служили: Вукол Серебренников, Афанасий Седачёв, Фёдор Стражников.

План Устькаменогорской крепости. (ИКМ)
1769 год.

Сергей Кириллович Станиславский. (1723–1776) Генерал-майор, участник подавления пугачёвского восстания.

Находившийся в Устькаменогорской крепости генерал-майор Сергей Кириллович Станиславский был назначен командующим войсками на Сибирских линиях. Был в должности до 1773 года.

Из Устькаменогорской крепости в глубокую разведку, в Джунгарию, отправился казачий атаман Григорий Никитич Волошанин с командой из 30 казаков и эскадроном драгун.

1772

Таможенные пошлины с товаров в Устькаменогорской крепости составили — 33 рубля 73 копейки.

В крепости Устькаменогорской построена деревянная церковь Иоанна Богослова.

1773

Составлен чертёж части Устькаменогорской крепости с показанием профиля крепостного вала. Автор — инженер-капитан Авраам Квасинин.

Таможенные пошлинные сборы с товаров в Устькаменогорской крепости за год 46 рублей 72 копейки.

Батыр Мамбет, кочевавший в районе Устькаменогорской крепости и торговавший скотом, просил разрешение построить зимний дом на правом берегу Иртыша.

1774

Генерал-майор и кавалер Антон Данилович Скалон напечатал казахско-русский словарь, составленный капитаном Иваном Григорьевичем Андреевым, в крепостях Устькаменогорской и Семипалатинской.

Таможенные пошлинные сборы в Устькаменогорской крепости составили за год 195 рублей 81 копейку.

1775

Составлен план крепости Устькаменогорской, где перечислены крепостные строения: церковь, гостиный двор, генеральский дом, штаб, гауптвахты, пороховой погреб, соляной склад, винный погреб, провиантский магазин, питейный дом, конюшни, казармы, тюремный острог, офицерские дома, менная лавка.

6 июня в Устькаменогорской крепости была освящена построенная деревянная церковь во имя святого евангелиста Иоанна Богослова.

1776

Достроен в крепости меновой двор с двадцатью лавками.

Священники в крепостной церкви: Афанасий Седачёв, Фёдор Стражников, Пётр Серебренников.

По церковной переписи в устькаменогорской крепостной церкви Иоанна Богослова числилось:

- Приходских дворов — 675.

Казахско-Русский словарь, составленный Андреевым И. Г. (ИКМ)

Антон Данилович Скалон. (1720–1777) Генерал-поручик, отличился в Семилетнюю войну и во время подавления пугачёвского восстания.

В приходе состоит:

- мужчин — 1 885;
- женщин — 1 626.
- Священник — 1 — Афанасий Седачёв, 33 года.
- Дьякон — 1 — Степан Васильевич Седачёв, двоюродный брат священника, 27 лет.
- Пономарь — 1 — Михайло Афанасьевич Седачёв, 16 лет.

Священник Афанасий Седачёв умер в 1779 году.

В крепости Устькаменогорской побывал доктор Беренс Г. для осмотра военных лазаретов.

1777

В крепости Устькаменогорской проживало 283 человека.

Построены деревянные казарменные здания в крепости.

Произведена первая попытка развести пчеловодство в Сибири: по распоряжению начальника над пограничными Сибирскими войсками генерала Скалона из Башкирии в Устькаменогорскую крепость доставлены ульи. Комендантом крепости они были переданы жителям селений Секисовского и Бобровского.

Умер в крепости Устькаменогорской Антон Данилович Скалон. Во время службы в Устькаменогорске, он составил совместно с капитаном И. Андреевым словарь (словник) казахских терминов и выражений, ставших одним из первых в России русско-казахским словарём.

В 1765–1777 годах Скалон А. Д. проходил службу на пограничных линиях Западной Сибири, в 1773–1776 — командующий войсками на сибирских линиях.

1778

Комендантом крепости Устькаменогорской назначен генерал-лейтенант князь Степан Давыдович Эристов. Комендантом крепости был 21 год.

1779

Священники в крепостной устькаменогорской церкви: Семён Лапин, Афанасий Седачёв.

Составлен план крепости Устькаменогорской со всеми новыми изменениями.

1780

Образована Колыванская область, куда вошла и Устькаменогорская крепость.

Андреев А. Г. переведён на должность инженера Тобольской инженерной линии в Устькаменогорскую крепость. Застрелился в 1781 году — был виновен в смерти слуги, которого забил до смерти, за что был осуждён комендантом крепости.

1781

На меновом дворе Устькаменогорска собрано пошлины с товаров 124 рубля 61¼ копейки.

План Устькаменогорской крепости. (ИКМ)
1779 год.

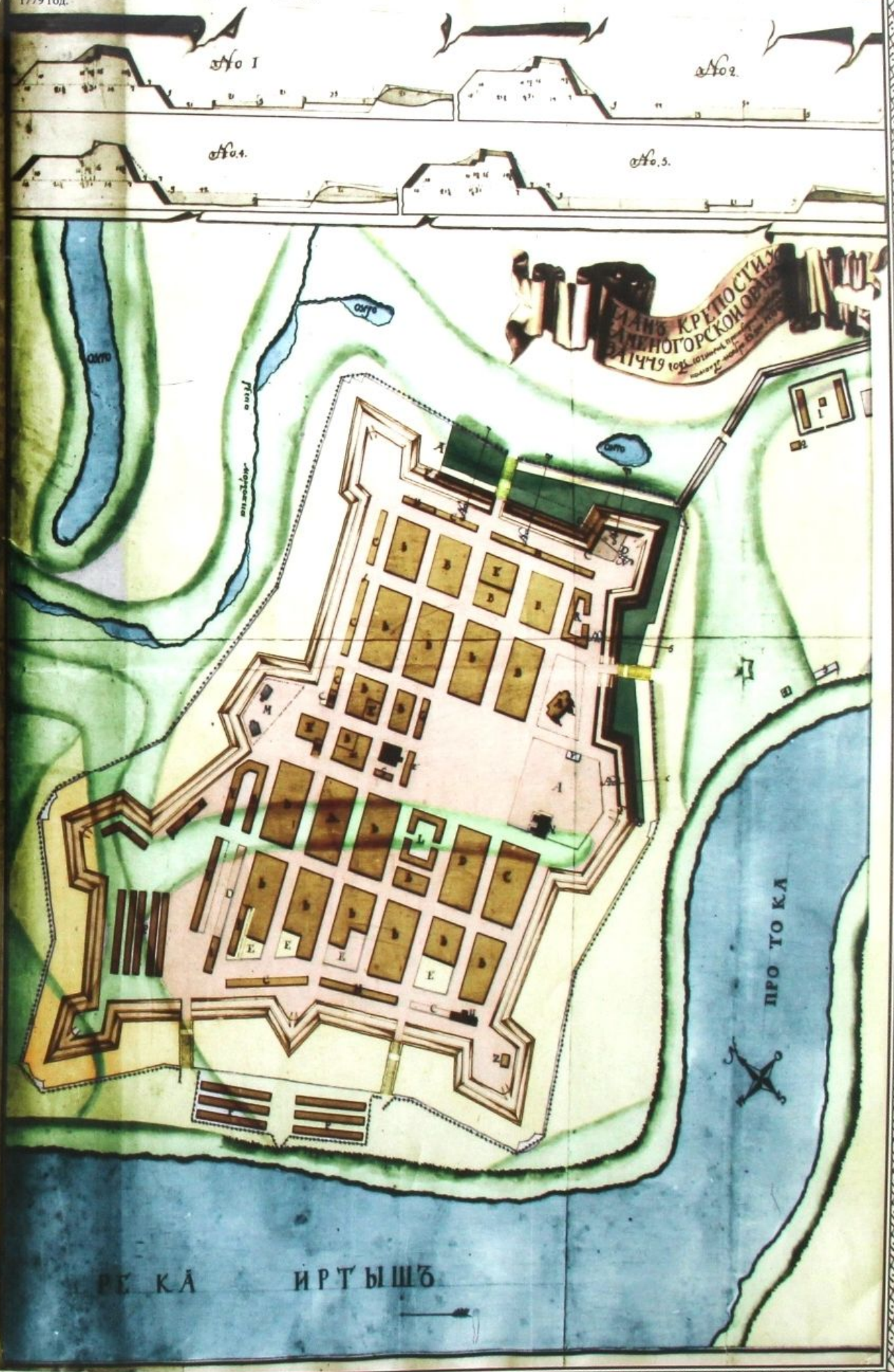

1782

На меновом дворе Устькаменогорска собрано пошлины с товаров 72 рубля 76 ½ копейки.

1783

Колыванская область, в которую входила Устькаменогорская крепость, была переименована в губернию.

В окрестностях крепости произошло землетрясение.

Священником в устькаменогорской крепостной церкви стал Фёдор Арьефьев. Дьячок — Николай Евдокимович Пушкарёв.

На меновом дворе Устькаменогорска собрано пошлины с товаров 249 рублей 93½ копейки.

1784

Священники в устькаменогорской крепостной церкви: Семён Бисеров, Николай Пушкарёв. Дьякон — Михаил Седачёв. Дьячок — Николай Пушкарёв. Пономарь — Михаил Седачёв.

При церкви в крепости Устькаменогорской с этого года стали вести перепись населения.

По поручению командира Сибирского корпуса Николая Гавриловича Огарёва капитан Андреев И. Г. побывал в Устькаменогорской крепости, собирал исторические сведения о крепостях и их взаимоотношениях с казахами. «Крепость Устькаменогорская лежит при пересечении рекою Иртыш, текущем через озеро Нор-Зайсан, хребты Алтайских гор на правой стороне течения оной, в крайних границах Сибирской линии, северной широты под 49 градусом».

На меновом дворе Устькаменогорска собрано пошлины с товаров 1 696 рублей 15,2 копейки.

1785

По жалованной грамоте городам для получения свидетельства купца 3-й гильдии нужен был объявленный капитал в 1 тысячу рублей, 2-й гильдии — 5 тысяч рублей, 1-й гильдии — 10 тысяч рублей. Купцы-первогильдийцы имели право на торговлю внутреннюю и внешнюю по всей стране, второгильдийцы — только внутреннюю торговлю в городах и на ярмарках, третьегильдийцы — лишь мелочную торговлю в своём городе и содержание трактиров.

8 февраля скончалась жена коменданта крепости Устькаменогорской княгиня Варвара Матвеевна Эристова-Баратаева.

Отмечено лёгкое землетрясение в крепости и окрестностях.

В крепость Устькаменогорскую прибыл султан Чугерей (Чурыгей), который был принят под охрану крепости. В трёх верстах от крепости Чугерей (Чурыгей) был построен дом, там же построено 8 домов для ташкентцев-торговцев.

Чугунный крест с территории крепости. (ИКМ)
XVIII век.

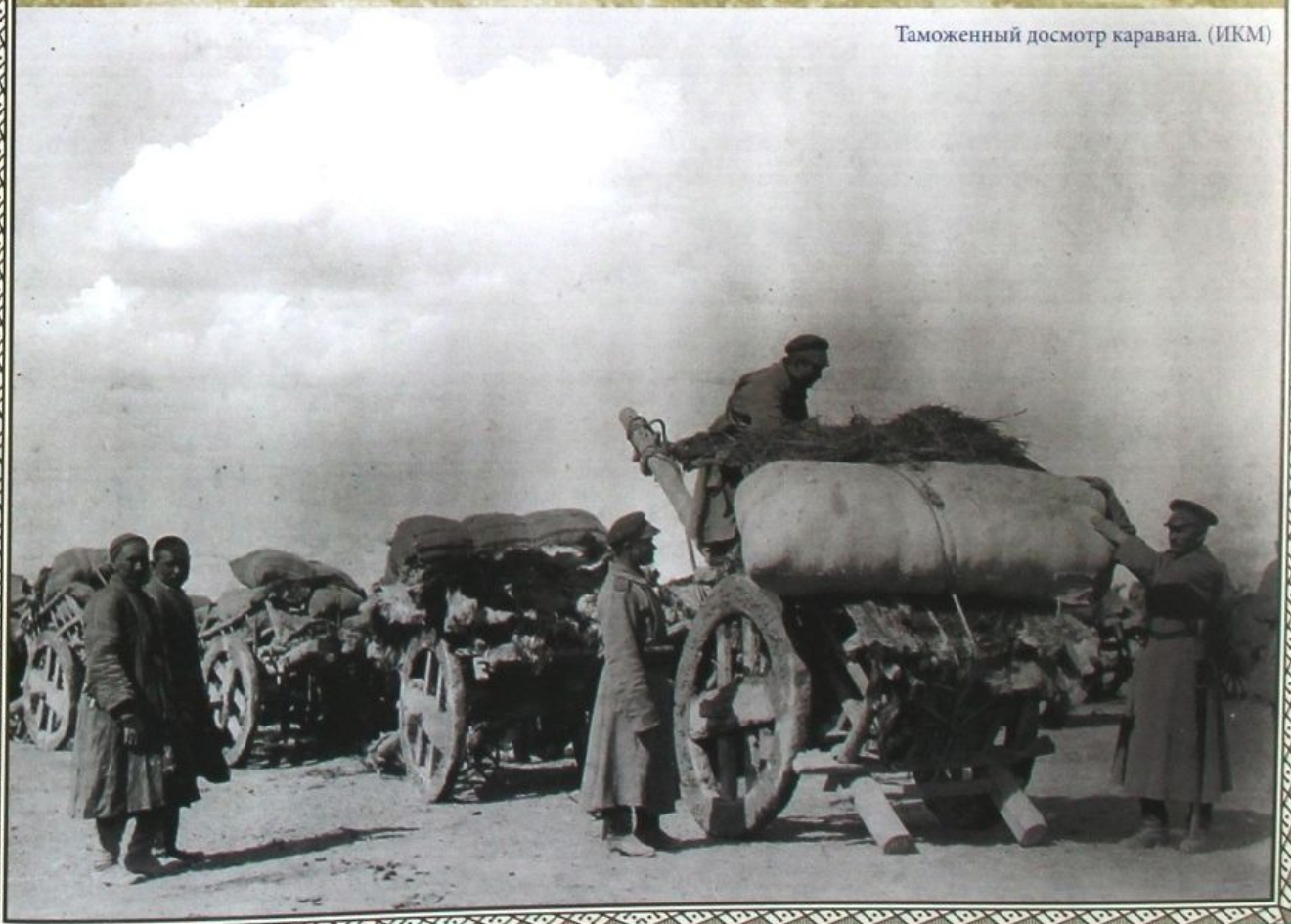

Таможенный досмотр каравана. (ИКМ)

Филипп Филиппович Риддер. (1759–1838) Горный инженер, генерал-майор Корпуса инженеров путей сообщений.

24-30 сентября командующий Сибирским гарнизоном генерал Федорцов, имея намерение привести линейных казаков в порядок, распределял в Устькаменогорской крепости оных по полкам и сотням.

Капитан Андреев по поручению сибирского губернатора Якоби проехал от Устькаменогорской до Пресногорьевской крепости, составив рукопись «Описание Средней орды киргиз-кайсаков».

На меновом дворе Устькаменогорска собрано пошлины с товаров 1 801 рубль 33¼ копейки.

1786

Устькаменогорская крепость послужила отправным пунктом самой удачной экспедиции будущего член-корреспондента Российской Академии наук Петра Ивановича Шангина и берггешворена Филиппа Филипповича Риддера — был открыт Риддерский рудник.

Таможенный советник Бабичев составил смету на постройки в Устькаменогорской крепости: меновой двор — 4 257 рублей 80 копеек, таможенная контора — 1 522 рубля 30 копеек.

Зафиксировано землетрясение в крепости.

Главнокомандующий Сибирским корпусом генерал-поручик и кавалер Николай Гаврилович Огарёв, побывав в Устькаменогорской крепости, сообщил, что церковь Божия совсем обветшала.

В устькаменогорской крепостной церкви служили священники: Николай Пушкарёв и Карп Тушняков. Дьякон — Михаил Седачёв. Дьячок — Илларион Тушняков.

На меновом дворе Устькаменогорска собрано пошлины с товаров 1 011 рублей 15¼ копейки.

1787

Прибыл в Устькаменогорскую крепость капитан Иван Григорьевич Андреев, который снимал план местности для проложения хорошей дороги.

В крепость вернулся из поездки в Бухтарму князь комендант Эристов С. Д. Из Кяхты вернулся камер-юнкер вояжёр двора Его Императорского Величества Андрей Андреевич Мантейфель.

Камер-юнкер Мантейфель А. А. инспектировал все горные заводы, и даже проехал до Зайсана. Иван Андреев предоставил ему планы крепостей, форпостов, топографические описания и историю казахов среднего жуза.

На меновом дворе Устькаменогорска собрано пошлины с товаров 812 рублей 40¾ копейки.

1788

17 апреля в Устькаменогорскую крепость пришли четыре роты Ширванского полка под командованием майора Винклера.

Вверх по Ульбе от Устькаменогорской крепости. (ИКМ)

Курьёзное происшествие!

Устькаменогорский купец 2-й гильдии Василий Самсонов решил заняться горным промыслом, попросил разрешения разрабатывать Бухтарминский рудник. А денег на это попросил у коменданта князя Эристова, находившегося в Устькаменогорской крепости. Князь дал ему солидную сумму казённых денег, и больше князь Эристов купца Самсонова не видел. Позже ему стало известно, что Самсонов вскоре умер в Санкт-Петербурге.

На меновом дворе Устькаменогорска собрано пошлины с товаров 1 016 рублей 4 копейки.

1789

28 февраля удовлетворено прошение о принятии в вечное российское подданство султана Большой орды Чугерея (Чурыгея) и с ним около 4 тысяч человек киргизцев сиванкирейской волости. Вследствие Высочайшего именного Указа султану Чугерею (Чурыгею) было отведено место под поселение близ Устькаменогорской крепости.

Весной из крепости Устькаменогорской отправилась партия горнорабочих на Бухтарминский рудник. Все открытия рудных мест были сделаны по следам древнего народа, названного «чудью». Чудские племена искусно умели отыскивать руды и плавить металлы.

В мае в Устькаменогорской крепости побывал командир Сибирских линий генерал-губернатор Густав Густавович фон Штрандман. Сопровождаемый Иваном Григорьевичем Андреевым, он осматривал все форпосты и станции.

В крепость прибыли две роты Селенгирского мушкетёрского полка, всего 324 человека.

Специально для полкового госпиталя построено деревянное строение, недалеко от крепости на берегу реки Ульбы.

26 июня в Устькаменогорской крепости происходило освящение места, где заложили каменную церковь во имя апостола Иоанна Богослова.

Султан Тогым, сын султана Болата, с подвластными ему аулами старшего жуза обратился в Устькаменогорскую крепость с просьбой о покровительстве и получил для поселения земли на Иртыше.

Из Устькаменогорской крепости уехал в Омск генерал-майор Густав Густавович фон Штрандман на место командующего Сибирским корпусом вместо умершего Огарёва Н. Г.

Купец Иван Иванов с двумя товарищами отправился из Устькаменогорской крепости на поиски беглых людей с «памятной запиской» командующего Сибирским корпусом генерал-майора фон Штрандмана, предлагающей беглецам российское подданство.

На меновом дворе Устькаменогорска собрано пошлины с товаров 1 016 рублей 4 копейки.

1790

В Устькаменогорскую крепость прибыл Андрей Андреевич Мантейфель, камер-

Находки бронзовых орудий труда на «чудских выработках» эпохи бронзы. (Ч)

Герасим Григорьевич Зырянов. (1753–1791) Русский горный мастер, исследователь рудных месторождений, первооткрыватель Зыряновского месторождения.

юнкер двора императрицы Екатерины II.

Весной было наводнение в крепости.

В окрестностях Устькаменогорской крепости на Иртыше, против Вороньего острова, для перевозки руды была основана Верхняя пристань, а около самой крепости — Нижняя пристань.

Томский купец Абдулла Гумеев, прибывший в Устькаменогорскую крепость по торговым делам, сообщил находившемуся здесь же начальнику Локтевского завода Василию Сергеевичу Чулкову о золотоносных жилах в Тарбагатайских горах. Экспедицией, снаряженной по этим сведениям, было открыто месторождение каменного угля в верховьях реки Караунгур, а в верховьях речки Аганакатты — месторождение золота. Позже в Устькаменогорскую крепость прибыл мастеровой Колывано-Воскресенских заводов Снегирёв, чтобы проследовать в Тарбагатайские горы для осмотра месторождений золота, объявленных купцом Абдуллой Гумеевым. Снегирёв осмотрел и месторождение каменного угля на южном склоне Тарбагатайских гор.

На меновом дворе Устькаменогорска собрано пошлины с товаров 1 185 рублей 23¼ копейки.

1791

В апреле из крепости Устькаменогорской к Бухтарминскому руднику отправился очередной отряд бергаеров, в составе которого был Герасим Григорьевич Зырянов.

Чиновник Устькаменогорской крепости Ефим Лапушкин, служивший некогда в канцелярии Колывано-Воскресенского горного округа, был в составе специальной экспедиции, объясняя беглым заводским людям, что они вольны селиться в любом месте Бухтарминской долины.

В июне в Устькаменогорскую крепость прибыл обербергмейстер Василий Сергеевич Чулков, а 20 июня он отправил из крепости унтершихмейстера Ряпасова для обследования нового рудника, открытого Герасимом Зыряновым.

30 ноября приехал в Устькаменогорскую крепость к командованию левым флангом генерал-майор Давыд Николаевич Юргенц.

На меновом дворе Устькаменогорска собрано пошлины с товаров 3 538 рублей 50¾ копейки.

1792

4 апреля вскрылся лёд на Иртыше. В крепости Устькаменогорской сильные повреждения, особенно в форштадте.

Командир драгунского полка, квартировавшего в крепости Устькаменогорской, Николай Фёдорович Аршеневский выписал из Оренбурга 30 колод пчёл и завёл пасеку.

В мае в Устькаменогорской крепости побывал учёный-ботаник Иван Сиверс, отсюда он поехал в верховья Иртыша. Цель его поездки — изучение видов ревеня, как лекарственного растения.

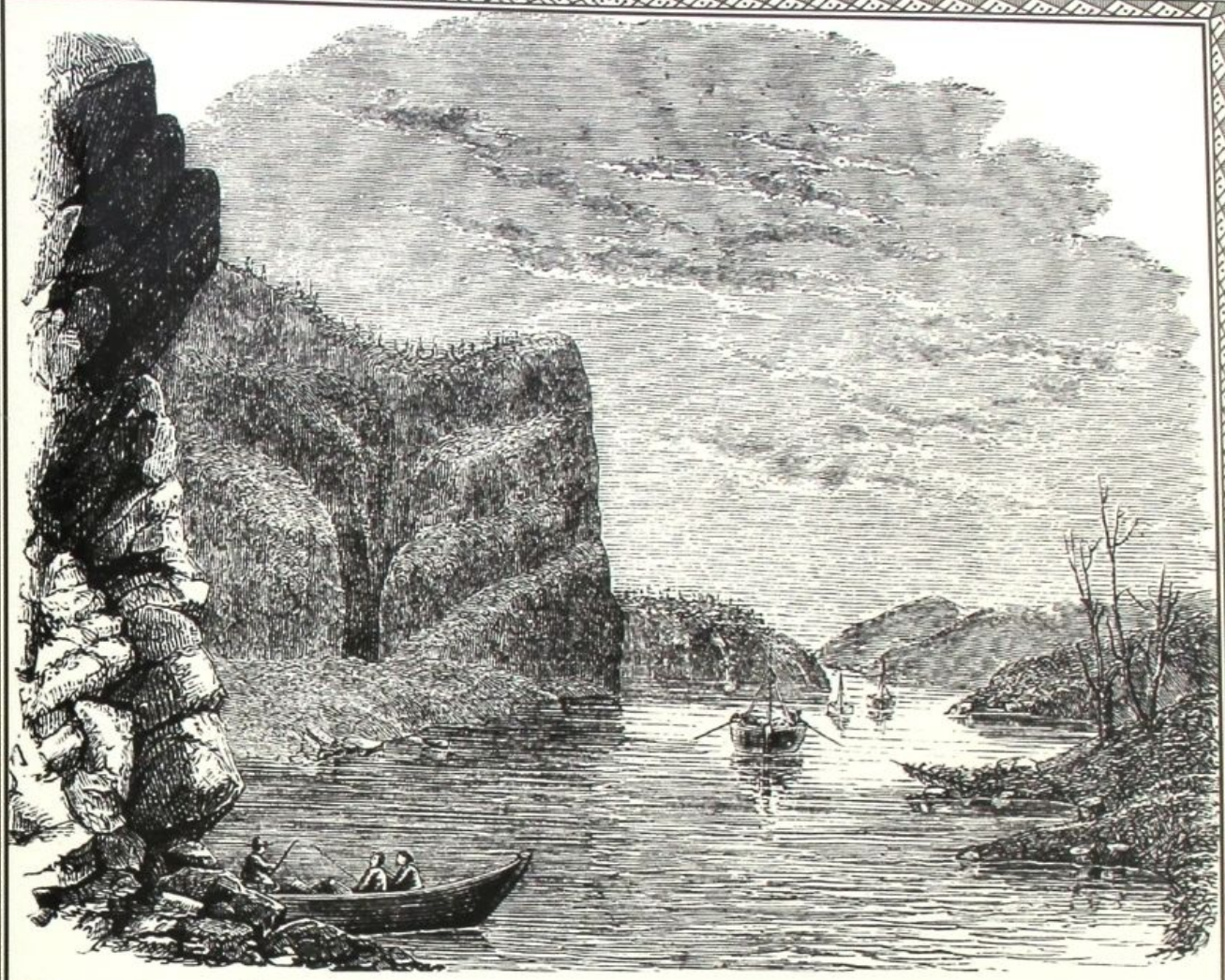

Устье реки Бухтарма. (Ч)
Старинная гравюра.

Вид на Бухтарминский рудник. (Ч)
Старинная гравюра.

Штаб-лекарь Грозинский пишет рапорт начальству, что ежегодные паводки наносят большой вред населению Устькаменогорской крепости, подмывая стены крепости и разнося нечистоты.

12 июня в Устькаменогорскую крепость прибыл командующий Сибирским корпусом и пограничными линиями генерал-майор фон Штрандман Г. Г., его сопровождал бригадир барон Унгерн.

В крепость Устькаменогорскую приехал Иван Григорьевич Андреев, где проверял крепостные укрепления, выложенные из дикого камня.

По его распоряжению и под его руководством были сооружены для испытания по четыре сажени стены из камня на извёстке и на простой глине. После этого решено было всё крепостное укрепление выкладывать камнем, скрепляя его глиной и известью.

Указом Колыванской казенной палаты от 18 декабря предписывалось коменданту Устькаменогорской крепости князю Степану Давыдовичу Эристову: «...Всякий раз учитывать количество привезённых товаров бухтарминскими крестьянами и выручку от их продажи, но пошлины до особого предписания с них не требовать...». Таможенные пошлины стали брать с иностранных товаров, которые тоже были в ассортименте у бухтарминских крестьян.

На меновом дворе Устькаменогорска собрано пошлины с товаров 1 152 рубля 6½ копейки.

1793

В крепости Устькаменогорской и окрестностях произошло наводнение.

2 июля умер в Устькаменогорской крепости казачий голова поручик Григорий Никитич Волошанин.

В устькаменогорской крепостной церкви служили священники: Дмитрий Малахов, Карп Тушняков и Николай Пушкарёв. Дьякон — Михаил Седачёв. Пономарь — Илларион Тушняков.

В декабре Андреев И. Г. с комендантом Семипалатинской крепости Матвеем Ивановичем Генцигом были в Устькаменогорской крепости у генерала Юргенца Д. Н. и бригадира Аршеневского Н. Ф.

На меновом дворе Устькаменогорска собрано пошлины с товаров 1 175 рублей 88 копеек.

1795

Территория Сибири делится на три наместничества. В состав Колыванского наместничества входит крепость Устькаменогорская.

1797

Колыванское наместничество упразднено, и крепость Устькаменогорская причисляется к управлению Колывано-Вознесенского горного округа.

10 июня устькаменогорской таможней зарегистрированы товары крестьян деревни Белой. Филиппова В., Нагибина П., Легостаева И., Рахманова Г.: пушнина и войлок своего

Этап ссыльных жёнок на казачьей линии. (Ч)
Художник Каразин Н. Н.

Артиллерийский тесак. (ИКМ)

Пасечник. (Ч)
Художник Богатов Н.

промысла, овчины, тулупы, хлопчатобумажные китайские ткани (даба), крученый шёлк в мотушках — всего 540 штук, и продано всё за 776 рублей 90 копеек.

В крепости построена кирпичная денежная кладовая.

Коммерц-коллегия рассматривала запрос коменданта Устькаменогорской крепости князя Эристова С. Д. о пошлинах с товаров, привозимых в крепость, и постановила: облагать пошлиной иностранные товары, местными торговать без пошлин.

23 июня генерал-майор Густав Густавович фон Штрандман и комендант крепости Устькаменогорской князь Степан Давыдович Эристов провели смотр четырёх рот крепостного гарнизона.

28 декабря инженерная команда составила план крепости Устькаменогорской. На плане нанесены: крепостной вал, бастионы с 29 батареями, пороховые погреба, жилые здания, казармы и т. д. Подтверждено заключение капитан-инженера Летранже о непрочности грунта внутри крепости.

1798

С этого года было подписано указание исправлять дорогу от Устькаменогорской до Бухтарминской крепости на деньги, вырученные от отдачи в аренду казённой рыбалки, находящейся на Иртыше, выше Бухтармы.

1799

Первого марта в Устькаменогорскую крепость приехал Иван Андреев. Был у князя Эристова и полковника Бриммера, на квартире отставного капитана Ваулина. Ездил на хутор князя Эристова из любопытства, для рассмотрения заведённых там пасек и пчёл.

В крепости построены деревянные сараи для обоза Селенгирского полка.

12 сентября в крепости скончался генерал-майор Павел Матвеевич Скобельцын, служивший шефом Семёновского полка, награждённый за службу орденами Святой Анны II и III степени. Похоронен в крепости, надпись на плите сделана генерал-майором Зубовым.

На ремонт здания гауптвахты в крепости было потрачено 780 рублей.

Комендант Устькаменогорской крепости князь Степан Давыдович Эристов отправлен в отставку.

1800

Для привлечения к ответственности грабителей купеческих караванов, в Устькаменогорской крепости учреждён пограничный суд.

В станице Устькаменогорской 207 деревянных домов, 9 лавок, 1 питейный дом, 5 кустарных предприятий и 1 церковь.

1801

В Устькаменогорской крепости расквартированы регулярные воинские части, инженерные команды, «которые бывают всегда в готовности на случай набегов киргиз-кайсаков и для сопровождения караванов в степную сторону».

Оружие к. XVIII — н. XIX века. (ИКМ)

Сибирские монеты Екатерины II. (Ч)

Монеты периода правления Павла I. (Ч)

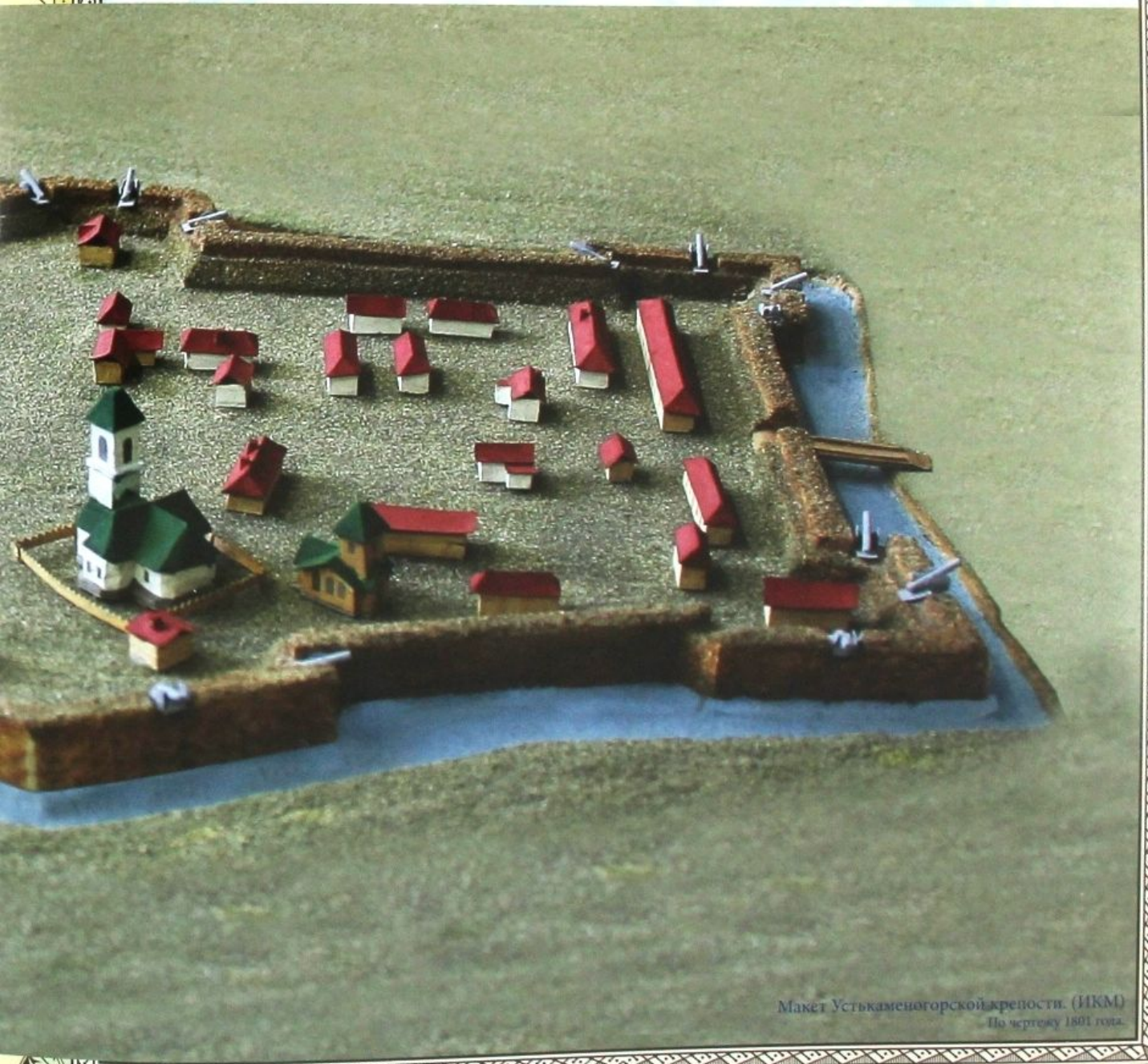

Макет УстьКаменогорской крепости. (ИКМ)
По чертежу 1801 года.

Пётр Козьмич Фролов. (1775–1839) Русский горный инженер, изобретатель и организатор горнозаводского производства на Алтае.

Через Устькаменогорскую крепость проехал академик живописи Василий Петрович Петров, написавший серию картин, отражающих природу и историю нашего края.

1802

В крепости построен новый острог, где находилось 27 каторжников.

Построено новое здание цейхгауза в крепости.

В крепости построены новые казармы и пороховой погреб.

1803

31 марта принято решение Сената, по которому в Устькаменогорской крепости расквартировались воинские части, которые должны были сопровождать торговые караваны в Китай и обратно.

1804

Устькаменогорская крепость и прилегающее селение с казачьей стороной получили статус заштатного города.

В мае сотник Горшков доносил из Устькаменогорска о намерении правителя Чугучака вступить в переговоры с русскими властями относительно налаживания торговли.

Пётр Козьмич Фролов побывал в Устькаменогорске, разрабатывал карты реки Иртыш, и совершенствовал конструкции судов для сплава руды от Устькаменогорска вниз по Иртышу.

В крепости построено новое здание пакгауза, принадлежащее таможне.

1805

Комендантом Устькаменогорской крепости назначен француз, эмигрант, полковник де Лианкур. Комендантом крепости прослужил тридцать лет, дослужился до генерал-майора.

По чертежам Фролова П. К. сооружено специальное одиннадцатисаженное судно для перевозки руды из Бухтарминска до Устькаменогорска.

На месте устькаменогорской пристани построен приставский дом. Пристав отвечал за сплав, сохранность руды, организацию подвод для дальнейшей её транспортировки на Колывано-Воскресенские заводы.

На ремонт здания цейхгауза в крепости потрачено 1 612 рублей 73 копейки.

1807

По указу от 16 августа паспорта купцам, удостоверяющие их право вести торговлю с кочевым казахским населением, а также среднеазиатскими ханствами стали оформляться в крепости, в том числе и в Устькаменогорской.

В июле в Омской крепости сконцентрировались пять полков, в том числе Ширванский мушкетёрский из Устькаменогорской крепости, которые под командованием генерал-майора Скалона А. Д. отправились в длительный переход через Оренбург и Казань в Волын-

Макет судна для перевозки руды. (ИКМ)

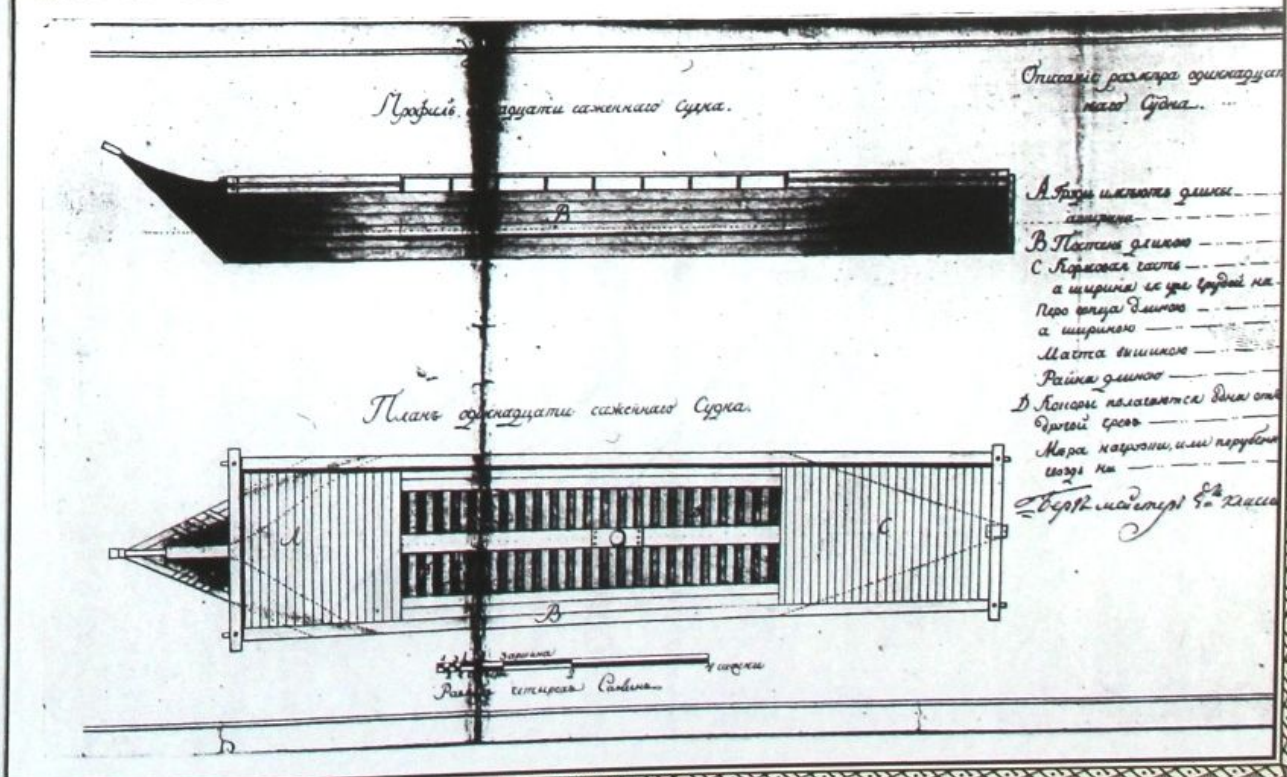

План судна для перевозки руды. (ИКМ)

Григорий Иванович Спасский. (1783–1864) Российский историк, исследователь Сибири, член-корреспондент Императорской Академии Наук.

скую губернию, для участия в войне против Наполеона.

1808

В Москве Афанасием Щекатовым в типографии Фёдора Лобия издан «Словарь Географический Российского государства, описывающий азбучным порядком» все губернии, города и крепости России, в том числе: «...Устькаменогорская крепость находится в ведении Томской губернии, расположена в южной части Бийского уезда на Иртышской линии, на правом берегу Иртыша, на протоке оного. Расстоянием от Санкт-Петербурга в 4 560, Москвы 3 832, губернского города Томска в 830, крепости Семипалатинской 180, Бухтарминской 121 верстах... Крепость сия имеет для глаз приятнейшее местоположение, в других местах надобно искать таких видов, какие здесь с каждой стороны представляются...».

1809

На устькаменогорской пристани служил управляющим перевозкой руды шихтмейстер Павел Крюков, который в 1811 году открыл, будучи уже приставом Риддерского рудника, Крюковское месторождение.

Были разработаны правила и произведён отвод земли Сибирским линейным казакам в районе левого берега Иртыша относительно Устькаменогорска. Казаки на Сибирской линии получили на 1 душу мужского пола по 6 десятин земли, удобной для хлебопашества, сенокосов и пастьбы скота. Отводилось так же 500 десятин земли на каждый эскадрон войска для общественной войсковой пашни.

Издатель журнала «Сибирский вестник» Спасский Г. И. отметил: «Устькаменогорская крепость находится на правом берегу Иртыша. Крепость обнесена валом. Вверх по Иртышу находится небольшой форштадт, а несколько далее в мазанках и войлочных юртах живут ташкенцы, которые производят порядочный торг, выводят лошадей, верблюдов и рогатый скот. Подле их юрт находится пристань, где сгружаются руды, доставленные рекою Иртышом из Бухтарминского края».

Закончено строительство Троицкой церкви в крепости, которое велось на инженерные суммы.

На сплаве руды из Бухтарминских рудников до Устькаменогорска использовались четыре судна.

1810

В 1810–1812 годах неоднократно Устькаменогорск посетил художник Корнеев Е. М., написавший акварелью картину «Каторжники на общественных работах в Устькаменогорской крепости». Эта работа хранится в отделе графики Государственного исторического музея России.

Освящена построенная в Устькаменогорской крепости трёхпрестольная каменная церковь. Средний престол — Пресвятой Троицы, правый — святого евангелиста Иоанна Богослова, левый — Ильи Пророка.

1811

Составлен план города Устькаменогорска маркшейдерским учеником Нечкиным.

Вид крепости Устькаменогорская. (Ч)
Художник Корнеев Е. М.
1802 год.

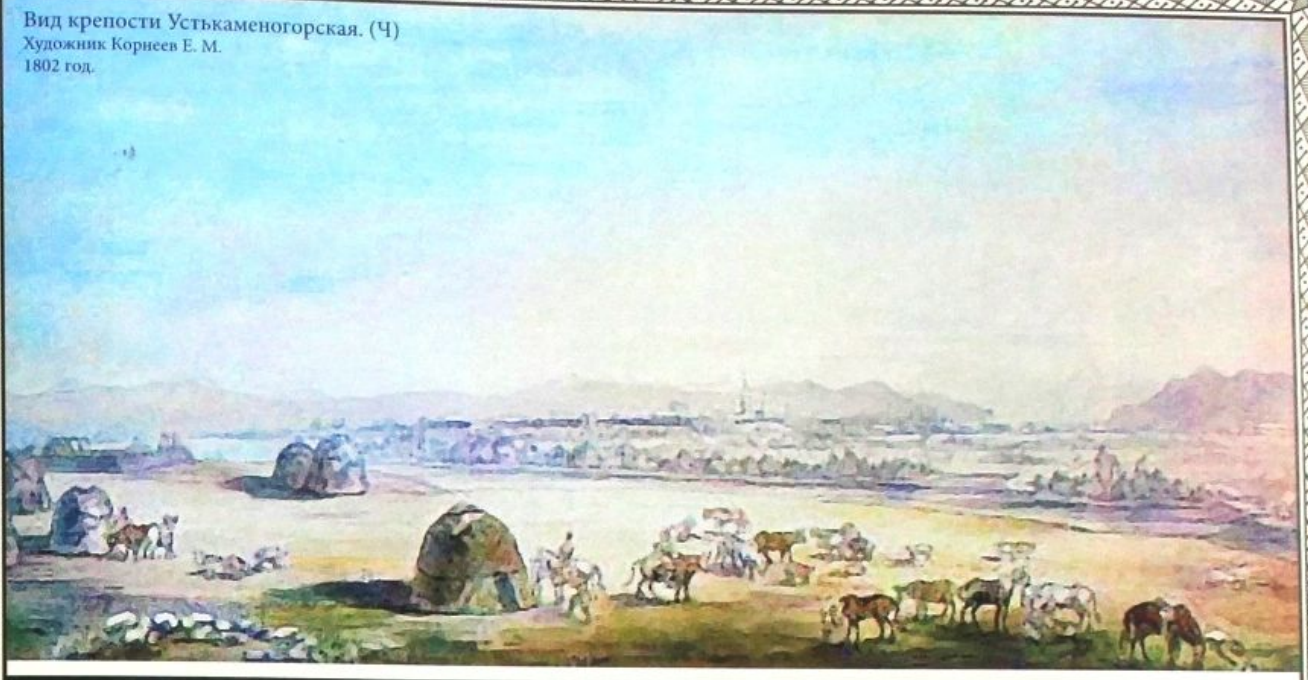

Казачьи кокарды. (Ч)

Каторжники на общественных работах в Устькаменогорской крепости. (Ч)
Художник Корнеев Е. М.
1810 год.

Святотроицкая церковь в крепости.

1812

12 августа начальник устькаменогорской таможни, ссылаясь на прошение ташкентского старшины Мамырбая, просил разрешения выделить отряд из 4 урядников и 30 казаков для сопровождения торгового каравана в Китай.

В Троицкой церкви Устькаменогорска служил священник Семён Пушкарёв. Дьякон —Михаил Седачёв. Пономарь —Илья Пушкарёв.

1813

В Устькаменогорск прибыл по назначению горный инженер Кокшаров И. К.

Составлен план города коллежским асессором Александром Искаковым.

1817

Устькаменогорское городское общество пользуется выгонной землёй в границах, указанных в планах 1817 года в размере 1 370 десятин.

Составлен план города землемером Сибирского казачьего войска Боярским.

В Устькаменогорске умер князь Степан Давыдович Эристов, бывший комендант Устькаменогорской крепости.

1819

В Троицкой церкви Устькаменогорска служил священник Гавриил Ильин. Пономарь — Илья Пушкарёв. Дьячок — Никита Лукин.

1820

Устькаменогорский купец 2-й гильдии Василий Васильевич Михайлов обращается с просьбой к семипалатинскому военному губернатору объяснить правила торговли в китайских пределах (выбор денежных единиц, наём работников и т. д.).

1821

В Троицкой церкви служили священники Гавриил Ильин, Андрей Поникаровский. Пономарь — Илья Пушкарёв. Дьячок — Никита Лукин.

1822

Образована Омская область, и Устькаменогорск возводится в окружной город этой области.

Отмечается расширение экономических связей с другими сибирскими городами. В приходе Троицкой церкви временно проживают: верхотурские купцы Поповы, барнаульские купцы Меновщиковы, тобольские мещане Черепановы, тарский мещанин Зверев и другие.

Казакам, как городскому сословию, предоставляются все права заниматься любой предпринимательской деятельностью, которая, однако, облагается всеми видами городских повинностей.

Принят «Общий наказ по управлению Семипалатинской областью и особых правах купцов, российских и иностранных подданных, сибирских торговцев», из которого следует,

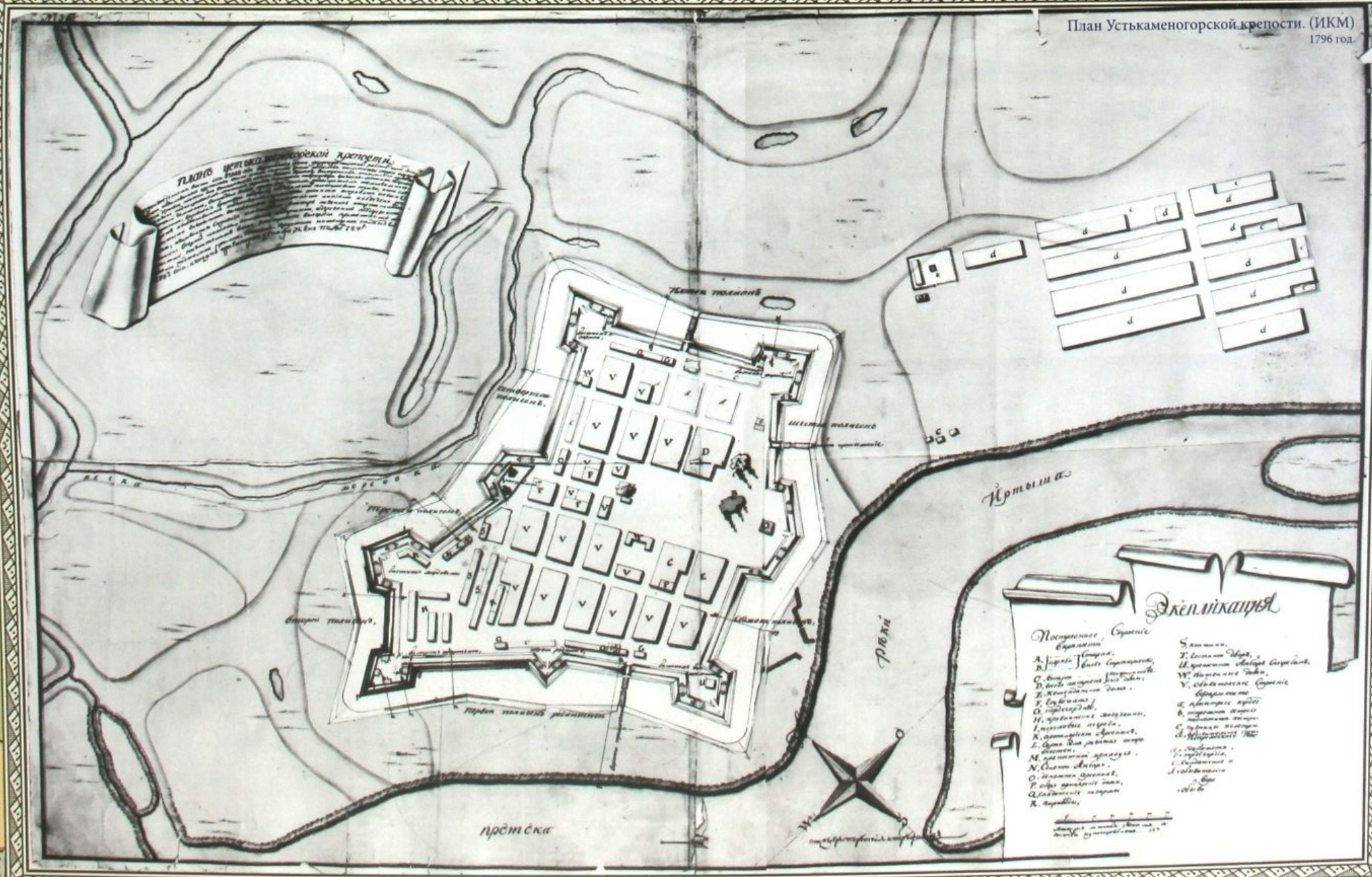

План Устькаменогорской крепости. (ИКМ)
1796 год.

Листъ I.

По Усть-Каменогорской крѣпости.

Планъ Церкви во имя Св. и живоначальныя Троицы состоящей подъ №1, построенной въ 1809 году.

Усть Каменогорскъ Сентября 1 го дня 1844 года

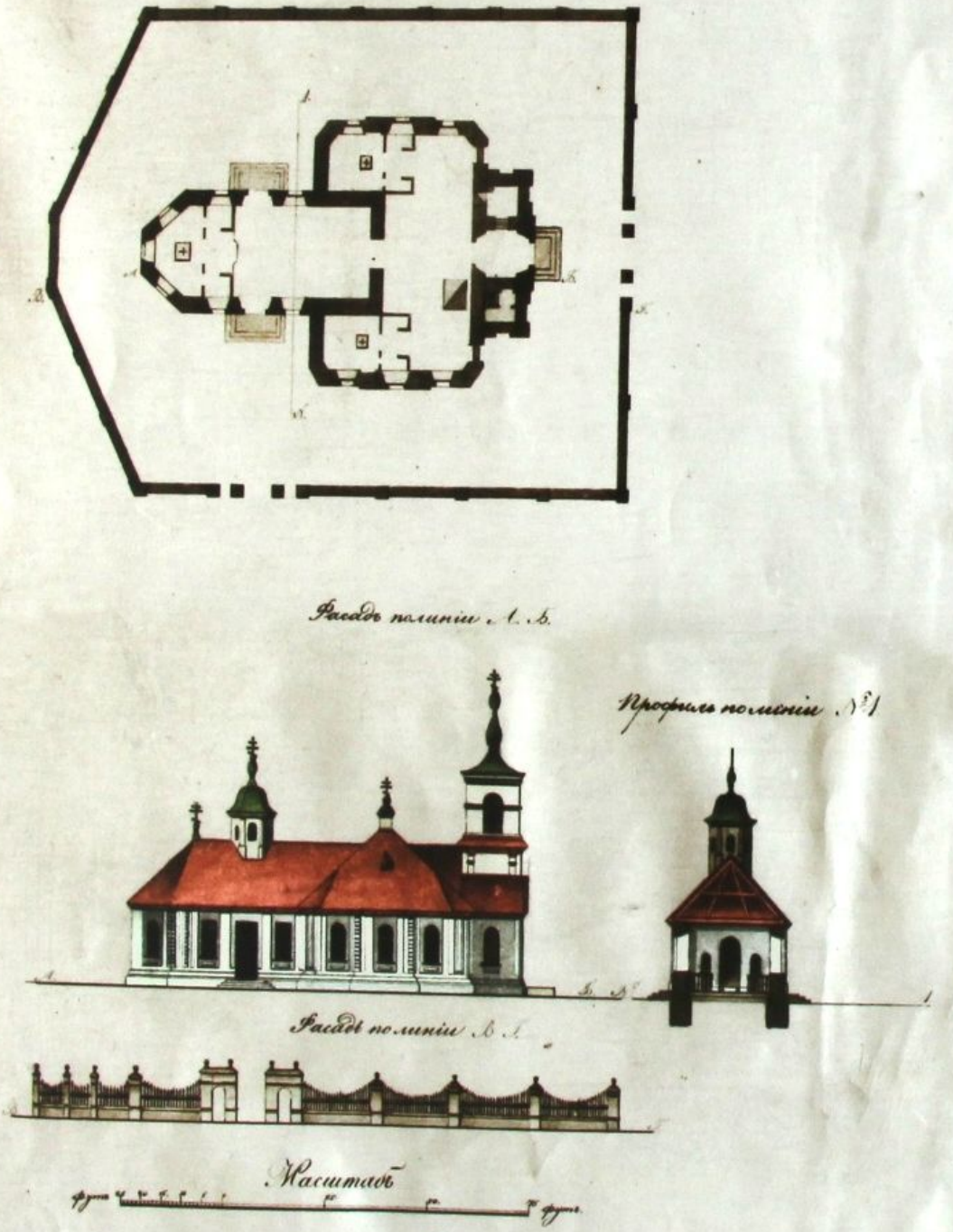

План Троицкой церкви. (ИКМ)
1809 год.

Чертилъ Военнорабочей №24 роты Унтеръ Офицеръ 2 класса Никитинъ.

Чертежъ церкви заложенной въ устьѣ Коленогорской крѣпости съ показаніемъ кивиль которой оную достроить должно, сочинень государственною военною коллегіею по артиллерійской экзампли при черетежномъ 1792го года Іюня

Видъ по линѣ АВ

Продольной прорезъ по линѣ СД

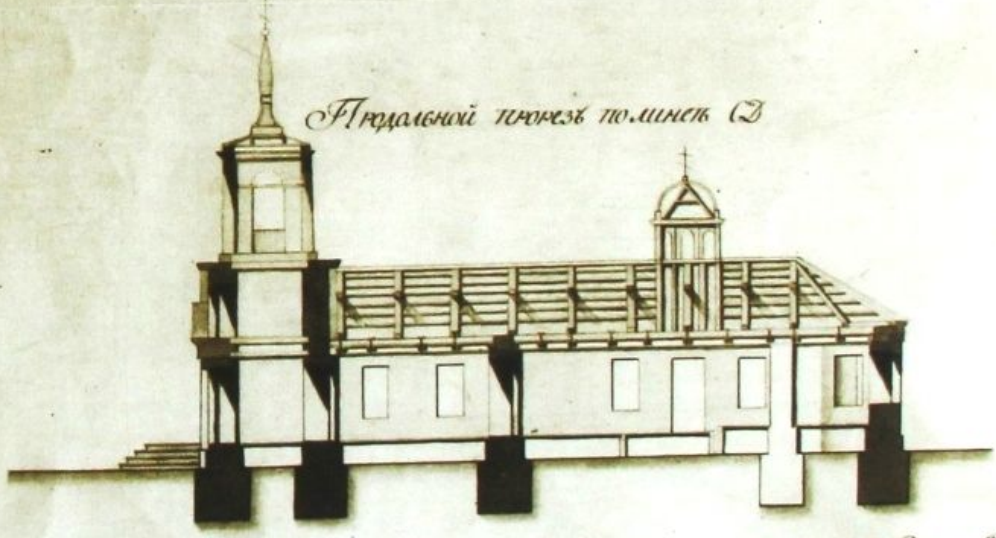

Поперечной прорезъ по линѣ ЕГ

Подлинной Коллежскаго Асессора Гаврилова

Сей сдѣланное Высочайше утвержденнаго

1800 года Генваря

Карл Христиан Фридрих фон Ледебур. (1785–1851) Немецкий учёный, педагог и путешественник на русской службе. Основатель первой в России школы флористов-систематиков. Член-корреспондент Петербургской Академии Наук.

что купцы 3-й гильдии могут проводить в Устькаменогорске торговлю без особых свидетельств, с соблюдением постановленных правил об уплате акцизных денег в пользу города — 43 рубля.

1823

Число жителей в Устькаменогорске:

- мужского пола — 891;
- женского пола — 413.

Всего — 1 304 человек.

Жилых каменных домов не было, а деревянных насчитывалось 207, 1 церковь, 5 заводов, 9 лавок и 1 питейный дом. Числилось три купца.

В крепости Устькаменогорской числилось военных — 661 человек.

1824

В Троицкой церкви состоялось венчание старшей дочери коменданта Устькаменогорской крепости де Лианкура И. К Ольги с Яковом Богинским, служащим Бухтарминской таможни.

В городе отмечено землетрясение.

1825

В Троицкой церкви служили священники Гавриил Ильин, Андрей Поникаровский. Дьякон — Николай Дерябин. Пономарь — Илья Пушкарёв.

В Устькаменогорске произошло землетрясение.

1826

Атаманом Устькаменогорской казачьей станицы был Иванов.

В июле в гарнизон Устькаменогорской крепости прибыли три офицера, разжалованных в солдаты за участие в восстании 1825 года в Петербурге: Пётр Петрович Коновницын, Николай Романович Цебриков и Александр Александрович Фок.

Летом в устькаменогорском гарнизонном батальоне рядовой Аксён Семёнов отказался присягать новому царю Николаю I, за что был наказан тысячей ударов шпицрутенами.

Город посетил известный ученый Карл Христиан Фридрих (Карл Фридрихович) фон Ледебур, оставивший описание города в книге «Путешествие по Алтайским горам и предгорьям Алтая». Проживал он на квартире богатого купца, поразившего его своим благосостоянием. Осмотрев город, он побывал «на Пристани, у которой как раз стояло 12 рудовозных судов. Она находится приблизительно в двух верстах от Устькаменогорска, к востоку от него. Здесь причаливают суда, которые привозят руду, добытую в Зыряновском руднике, дальше эта руда перевозится на телегах в Змеиногорск. Таких судов 14, каждое из них поднимает 2 000 пудов и даже больше, курсируют они между Бухтарминском и Устькаменогорском (приблизительно 150 вёрст водою) и делают за год девять перегонов туда и обратно. Вниз по течению суда плывут 14–21 часов, вверх их тащат буксиром 8–10 дней. Построены они в Шульбинске, где есть большой бор».

Карл фон Ледебур — немецкий ботаник, автор четырёхтомного труда «Флора

Дорога из Усть-каменогорска. (ИКМ)
Лепебур К. Ф. Граппора.
1826 год.

Объявителю сей Государственной ассиг
нации платитъ ассигнационный банкъ
ПЯТЬ РУБЛЕЙ
ходячею монетою.
№59254 №59254

5
КОПѢЕКЪ

ПЯТЬ

2
КОПѢЙКИ
1902
Е. Ж

1
КОПѢЙКА

1
ДЕНЬГА

2
КОПѢЙКИ

Объявителю сей Государственной ассиг
нации платитъ ассигнационный банкъ
ДЕСЯТЬ РУБЛЕЙ
ходячею монетою.
№6228663 №6228663

2
КОПѢЙКИ

ДЕСЯТЬ

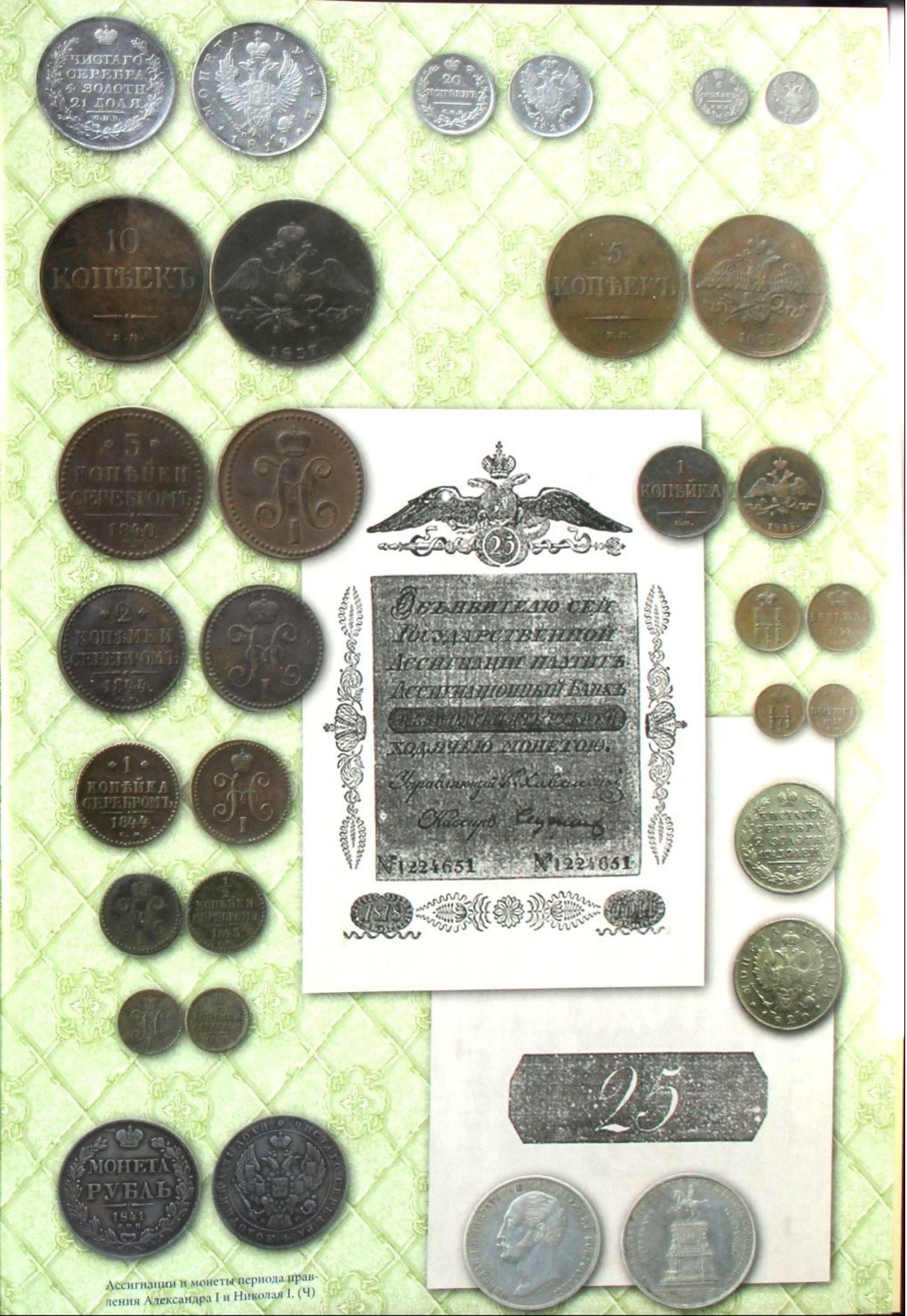

Ассигнации и монеты периода правления Александра I и Николая I. (Ч)

Карл Антонович фон Мейер. (1975–1855) Русский ботаник-систематик.

России», туда вошли и коллекции, собранные по Алтаю в 1826 году. Его впечатления от города: «Я было направился к крепости, которую можно узнать по насыпанному кругом земляному валу, однако возле неё меня не пропустили через шлагбаум. После того, как мои бумаги были доставлены коменданту, меня направили в город, где я мог обратиться по своим делам к полицмейстеру. Городок, находящийся в нескольких сотнях шагов от крепости, невелик и состоит в основном из невзрачных деревянных домишек, хотя некоторые дома просторны и содержатся в чистоте».

Проездом в Устькаменогорске побывал известный исследователь Алтая Карл Антонович фон Мейер. В книге «Путешествие по Джунгарской степи» он даёт характеристику городу: «Крепость довольно велика, в ней стоит каменная церковь, но в основном невзрачные деревянные дома, населённые военными. Примерно в полуверстах от крепости к востоку находится город с казачьей слободой. На некотором расстоянии от города построен из дерева сравнительно большой военный лазарет. Город расположен гораздо ниже крепости, и нередко в половодье Иртыш затопляет его. И здесь все здания деревянные, и их также нельзя назвать красивыми. В городе и в крепости вместе проживают:

Горожане	Мужчины	Жены и их дочери
Купцы	3	8
Отставные солдаты	37	29
Отставные казаки	10	8
Солдаты на службе	847	306
Офицеры	63	65
Казаки на службе	109	89
Духовенство	15	22
Магометане	42	15
Приватные лица	5	5
Поселенцы	4	-

Всего: 1 682 человека».

Из записок Карла Мейера: «Нынешней весной Иртыш вышел из берегов и затопил почти весь город. Множество больших льдин, унесённых за версту от кромки берега, указывает ещё и теперь площадь, затопленную речкой. В низко расположенных домах снесло почти все печи, полы и т. п., однако ни один человек не погиб. Расположенная выше крепость осталась нетронутой, но если бы вода поднялась ещё на один фут, то и она была бы затоплена».

Начальник горно-заводского округа Фролов П. К. с главным врачом округа прибыл на устькаменогорскую пристань, чтобы дальше по Иртышу плыть на Зыряновский рудник. К ним присоединился Ледебур К. со своими людьми.

1827

Устькаменогорский земский суд рассматривал положение казахов, работавших на крестьянских промыслах.

В устькаменогорскую каторжную тюрьму прибыли братья Карл и Феликс Ордынские, которые за принадлежность к тайному обществу были лишены дворянства, и приговорены к пяти годам каторжных работ. В городе находились до 1830 года.

Первого февраля в Устькаменогорск прибыл один из руководителей московского отдела Северного Общества Степан Михайлович Семёнов. Он был выслан в Сибирь «для употребления на службу».

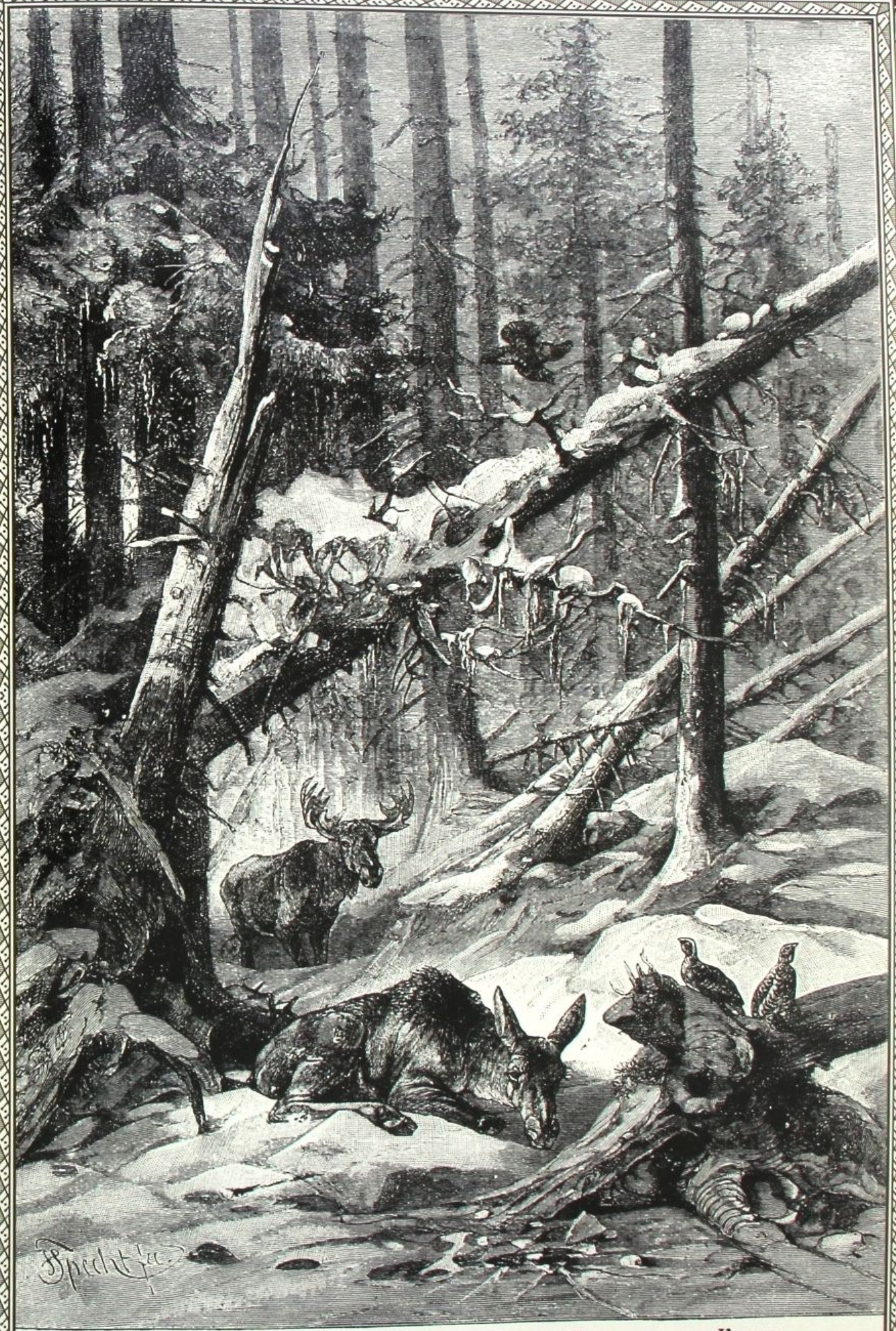

Въ сибирской глуши. Лоси и глухари. Рис. Ф. Шпехтъ, грав. Клоссъ.

Артиллерийские орудия и ядра. (ИКМ) (СКМ) (Ч)
XVIII–XIX век.

1742
СБР
КЅ ПЕ
6.ФУ. КАЛИБ
ЛИТА ИСВЕРЛЕНА ПРИ
КАМЕНСКОЈ ЗАВ
1816. ГО Д.А

Матвей Иванович Муравьёв-Апостол. (1793–1886) Брат декабристов Ипполита и Сергея. Праправнук гетмана левобережной Украины Данило Павловича Апостола.

Декабрист Иван Станиславович Высоцкий находился в Устькаменогорской крепости.

1828

Декабрист Степан Михайлович Семёнов назначен окружным судьёй в Устькаменогорск, в 1829 году переведён в Туринск.

Из Устькаменогорска за январь–февраль вышли три торговых каравана, принадлежащих устькаменогорским мещанам.

Составлено два геометрических плана на выгонную землю для жителей Устькаменогорска за Ульбой. Городской управой эта земля стала именоваться «Заречным хутором», или «Заречной Слободой».

Устькаменогорские купцы 2-й гильдии привезли товаров через семипалатинскую таможню: Иван Накарякин на сумму 30 300 рублей, Андрей Попов — 4 937 рублей 49 копеек, приказчик устькаменогорского купца 2-й гильдии Степана Накарякина казанский татарин Абдулхамит Абдулкагапов на сумму 14 900 рублей, приказчик устькаменогорского купца 2-й гильдии Якова Логинова калужский мещанин Сибирцев — на 27 948 рублей.

Омским окружным землемером коллежским асессором Даниловым составлен план крепости и города Устькаменогорска со всеми прилегающими землями, которые состояли во владении у купцов, мещан, жителей другого звания. По плану предусматривалось расширение городских границ, строительство присутственных мест, выделение земли под обывательские строения, строительство церкви и т. д.

Губернский секретарь Андрей Данилович Гембачёв определён устькаменогорским Окружным стряпчим из Омска.

1829

В Устькаменогорске проживало 2 000 человек.

Осенью проездом из Вилюйска в Устькаменогорске был Матвей Иванович Муравьёв-Апостол, участник восстания декабристов. Путь его лежал в Бухтарминскую крепость, к месту дальнейшей ссылки.

Омским областным начальником де Сент-Лораном в Устькаменогорске был назначен судьёй Степан Михайлович Семёнов.

В Устькаменогорске останавливался Фридрих Вильгельм Генрих Александр Фрайгерр фон Гумбольдт — выдающийся немецкий учёный, путешественник. В 1829 году он совершил путешествие по России — через Средний Урал до китайской границы. В его экспедиции по Алтаю участвовал проживающий в Устькаменогорске ссыльный, участник восстания декабристов, Степан Михайлович Семёнов. Завершением этой экспедиции стал изданный в 1843 году трёхтомный труд «Центральная Азия». Гумбольдта сопровождали медик Христиан Готфрид Эренберг и минералог Густав Розе.

Исследователь Алтая Густав Розе: «...13 августа прибыли в Устькаменогорск, где нас гостеприимно принял купец 2-й гильдии Иван Степанович Накарякин. Город неприметен, состоит из нескольких улиц с деревянными домами. ...Население около двух тысяч».

Семёнов С. М.

Коновницын П. П.

Цебриков Н. Р.

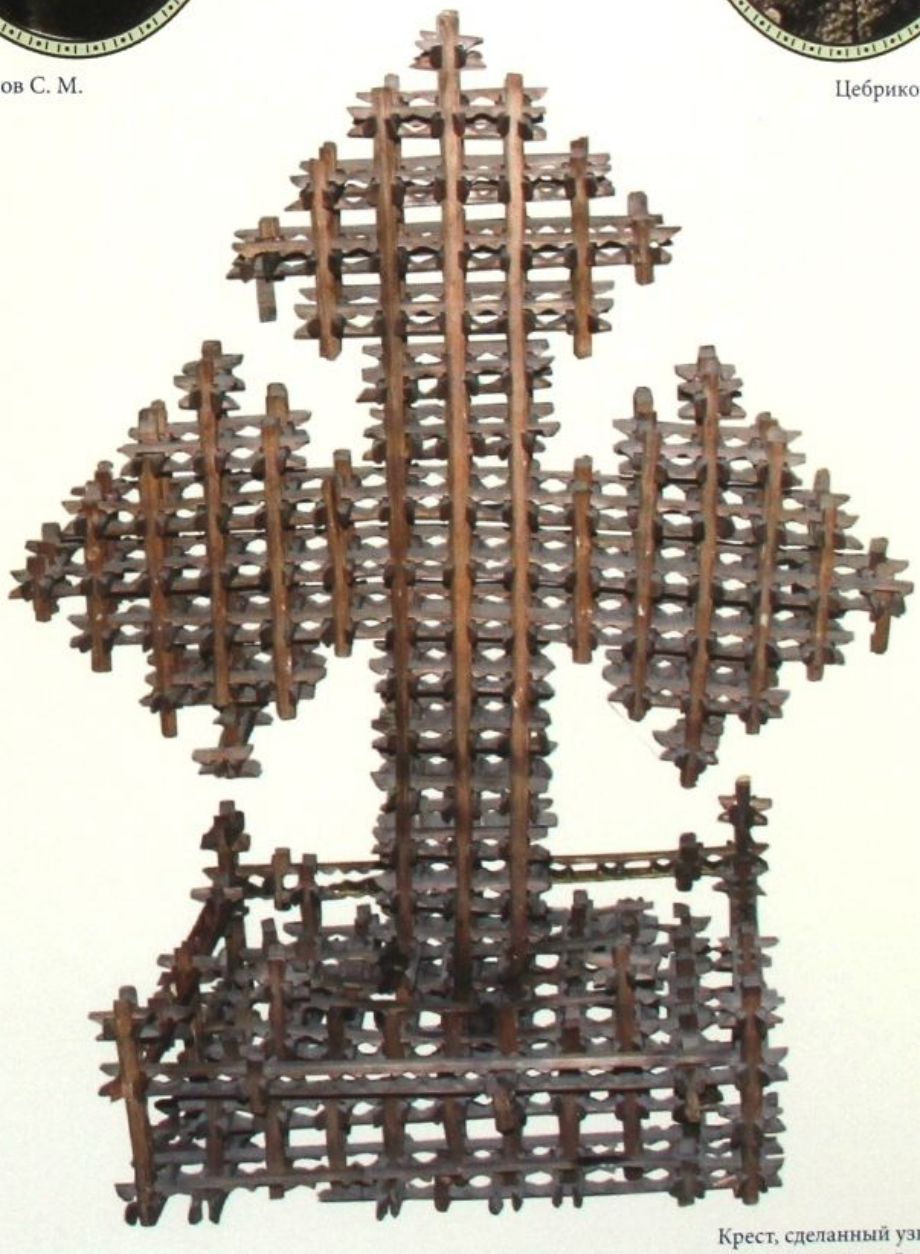

Крест, сделанный узником Усть-каменогорской крепости. (ИКМ)
XIX век.

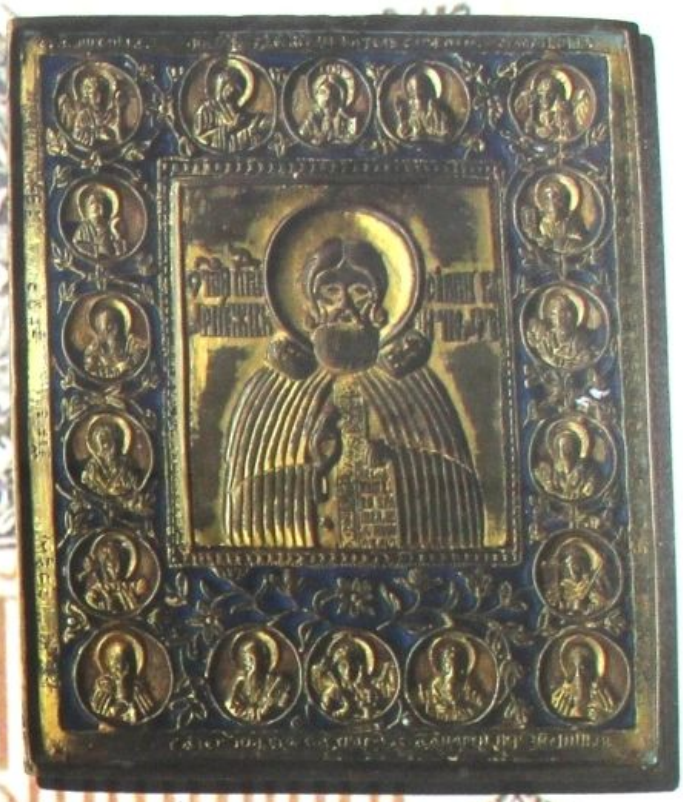

Литые иконы. (Ч)
XIX век.

Густав Розе.
(1798–1873)
Немецкий геолог. Профессор минералогии.

В городе зафиксировано землетрясение.

Начальник устькаменогорской таможенной заставы Середин разослал по всем редутам и форпостам правила таможенного контроля за поступившими для обмена и торга товарами из киргизской степи.

1830

Устькаменогорский окружной стряпчий Андрей Данилович Гембачёв произведён в коллежские секретари.

31 октября в Троицкой церкви состоялось венчание двух дочерей коменданта устькаменогорской крепости де Лианкура И. К. Елизаветы и Анны. Первая вышла замуж за стряпчего окружного суда коллежского секретаря Гембачёва А. Д., а вторая — за лекаря линейного батальона Николая Васильевича Петровского.

Начальник Сибирского таможенного округа статский советник Коровин направил Предписание на устькаменогорскую таможенную заставу о соблюдении осторожности при внешнеторговых сделках с Китаем, так как по существующему трактату Российское правительство не может разбираться в грабежах, учинённых на его территории.

В Устькаменогорске проживало три торговца с семьями.

1831

Городские сборы с устькаменогорцев составили 1 564 рубля 44 копейки.

Адам Валичек за участие в польском восстании сослан солдатом в Устькаменогорскую крепость. После службы остался в Устькаменогорске, работал портным, умер в 1890 году.

Антон Войцехович Ясковец за участие в польском восстании 1831 года определён на военную службу простым солдатом в Устькаменогорске. Остался жить в городе, женился на Фёкле Степановне Злобиной. Был отличным печником и каменщиком.

С 28 марта 1831 года в Устькаменогорске решением Министерства внутренних дел учреждена Андреевская ярмарка, которая проходила с 15 ноября по 1 декабря ежегодно.

1832

Из Устькаменогорска под командованием офицера Вершинина вышел отряд из 25 казаков, который охранял горных рабочих, посланных обследовать месторождения золота в Тарбагатайских горах.

Принято Положение о Почётных гражданах города, распространявшееся на все города России.

В Устькаменогорске с 1832 по 1917 годы известны многие имена Почётных граждан: Константин Артемьевич Некрасов, Орест Фёдорович Костюрин, Александр Николаевич Фёдоров, Порфирий Семёнович Инфантьев, Константин Гаврилович Дэрепо, Николай и Владимир Шестаковы и другие.

На Устькаменогорскую городскую ярмарку было привезено товаров на 165 800 рублей.

План Устькаменогорской крепости. (ИКМ)
1810 год.

Фридрих Вильгельм Генрих Александр Фрайгерр фон Гумбольдт. (1769–1859) Немецкий учёный-энциклопедист, физик, метеоролог, географ, ботаник, зоолог, путешественник. Основоположник географии растительности и научных основ геомагнетизма. Почётный член Петербургской Академии Наук.

1833

Компанией Жадовского Ф. А. и устькаменогорского купца 2-й гильдии Василия Зобнина, начались работы на Троицком золотом прииске в верховьях ручья Сенташ.

Устькаменогорский окружной стряпчий Андрей Данилович Гембачёв произведён в титулярные советники.

Через устькаменогорскую таможню привезено товаров на сумму 34 300 рублей, а вывезено — на 65 070 рублей.

Устькаменогорский купец Пешков занялся добычей золота на собственных приисках — Алексеевском и Гавриловском.

1834

В Устькаменогорске проживало 1 509 человек мужского пола, из них 871 были военными.

В городе числилось 25 купцов.

Учреждена Томская православная епархия, включавшая в себя Семипалатинскую область, а следовательно и Устькаменогорск.

Один пуд соли в Устькаменогорске стоил 1 рубль 40 копеек. Пуд ржаной муки — 50 копеек. Перемол четверти пшенной крупы — 75 копеек, овса — 2 рубля 15 копеек. Пуд сена — 11 копеек. Рыба красная 7 рублей за пуд, белая — 4 рубля. Мясо говяжье 2 рубля 40 копеек за пуд. Кубическая сажень дров — 15 рублей. Сукно крестьянской работы — 55 копеек за аршин, полотно — 1 рубль, холст — 20 копеек. Пара сапог — 2 рубля. Плата плотнику в день — 1 рубль.

Предметы роскоши: пуд сахара стоил 55 рублей; ведро виноградного вина — 32 рубля; фунт чая — 5 рублей.

В городе поселяются омские купцы 2-й гильдии Андрей Алексеевич и Христофор Поповы.

Колывано-Воскресенский горный округ стал именоваться Алтайским. Он занимал обширную территорию от Устькаменогорска на юге, и почти до Томска на севере.

Устькаменогорский купеческий сын Василий Зобнин привёз в город товаров на 1 487 рублей. Устькаменогорские купцы 2-й гильдии Андрей и Христофор Поповы привезли товаров на 42 002 рубля 82 копейки.

В июле месяце во время пожара в городе сгорело около 20 дворов.

1835

В Устькаменогорске проживало 2 348 человек.

В городе 248 обывательских домов, 9 лавок. Строения все деревянные.

За участие в польском восстании 1831 года в Устькаменогорск переведён простым

Весы для взвешивания золотого песка. (Ч)

Золотые самородки, найденные на прииске Сенташ. (Ч)

Сравнительная таблица содержанія металла въ единицѣ вѣса песка.

Содержаніе въ 100 пуд.	Содержаніе въ метр. тоннѣ.	Содержаніе въ англ. тоннѣ.	Содержаніе въ доллярахъ въ америк. тоннѣ.	Содержаніе въ 100 пуд.	Содержаніе въ метр. тоннѣ.	Содержаніе въ англ. тоннѣ.	Содержаніе въ доллярахъ въ америк. тоннѣ.
1 доля	0 gr. 027 milligr.	0 once troy 00078	0.016	1 золотникъ	2 gr. 604 milligr.	0 once troy 076	1.57
2 »	0. 055 »	0 » » 00156	0.032	2 »	5. 208 »	0 » » 152	3.14
3 »	0. 082 »	0 » » 00234	0.048	3 »	7. 812 »	0 » » 228	4.71
4 »	0. 109 »	0 » » 00312	0.054	4 »	10. 416 »	0 » » 304	6.28
5 »	0. 136 »	0 » » 00390	0.080	5 »	13. 020 »	0 » » 380	7.85
6 »	0. 163 »	0 » » 00468	0.096	6 »	15. 624 »	0 » » 456	9.42
7 »	0. 190 »	0 » » 00546	0.113	7 »	18. 221 »	0 » » 532	10.99
8 »	0. 217 »	0 » » 00624	0.129	8 »	20. 832 »	0 » » 608	12.56
9 »	0. 244 »	0 » » 00702	0.145	9 »	23. 426 »	0 » » 684	14.13

Карта окрестностей Устькаменогорской крепости и инструменты картографа. (ИКМ) (Ч)

Герб Томской губернии.

солдатом Селиверст Флерчик. Проживал в Устькаменогорске, занимался хлебопашеством.

1836

В Троицкой церкви Устькаменогорска служили священники Гавриил Ильин, Андрей Поникаровский. Дьякон — Андрей Пушкарёв. Дьячок — Никита Лукин.

Титулярный советник окружной стряпчий Гембачёв А. Д. переведён устькаменогорским окружным судьёй.

1837

Через Устькаменогорскую таможню привезено товаров на сумму 39 464 рубля 50 копеек. Вывезено на сумму 48 867 рублей 30 копеек.

В Устькаменогорске при татарской мечети открылась мужская школа, где учителем был мулла.

В устькаменогорском станичном Управлении было решено открыть школу для мальчиков из потомственных казаков.

1838

Омская область упразднена, и Устькаменогорск причисляется к Бийскому уезду Томской губернии.

Титулярный советник окружной судья Андрей Данилович Гембачёв переведён устькаменогорским городничим.

1839

Начальником пограничного управления направлено Уведомление генерал-губернатора Западной Сибири Горчакова о предоставлении купцам Устькаменогорска прав свободной торговли во внешних округах, без взятия особых свидетельств.

Председателю Совета Главного управления Западной Сибири отправлено донесение начальника Пограничного управления сибирскими казаками об объявлении устькаменогорского купца 2-й гильдии Андрея Попова владельцем золотых приисков в Кокпектинском округе.

Высочайшим Указом вольная ловля рыбы на озере Зайсан запрещена и производилась только Войсковым казачьим Правлением в пользу Сибирского казачьего войска. Промысел рыбы был возложен на пятую казачью сотню, расположенную в Устькаменогорске.

1840

В Устькаменогорске проживает 2 181 человек.

Устькаменогорское Провиантское Комиссионерство сдало подряд на доставку в Кокпектинский хлебозапасный магазин 500 пудов муки местным торговцам.

В Устькаменогорске побывал надворный советник Карелин, путешествующий по киргизской степи. Он доложил Министру финансов, что хребет Тарбагатай заслуживает особого внимания в отношении добычи золота.

Казачья рыбалка на озере Зайсан. (ОКМ)
XIX век.

Вид на Троицкую церковь
и крепостной вал. (ИКМ)

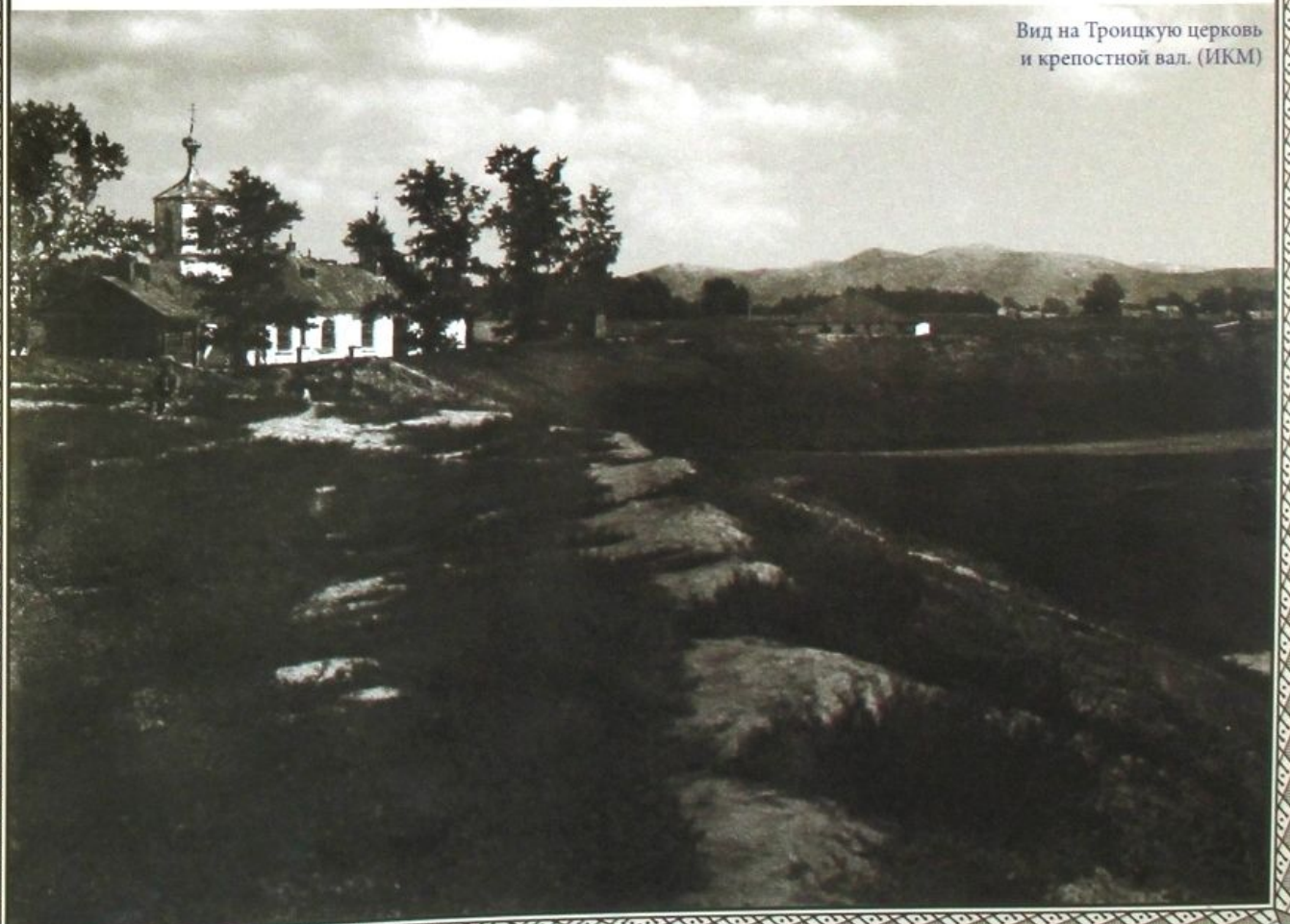

Пётр Александрович Чихачёв. (1808–1890) Русский географ, геолог, путешественник.

За устькаменогорским купцом 2-й гильдии Андреем Поповым закрепляются три золотоносных россыпи по речкам Талдайрык, Салкынтюбе, Давлетпай, открытые мещанином Елисеевым.

1840

В Устькаменогорской крепости отбывал каторжные работы Жоховский Ф. М. — профессор математики, астроном.

1841

В Устькаменогорске купец 2-й гильдии Василий Зобнин засвидетельствовал новое разрешение на поиск золотых россыпей в степи за Иртышом.

1842

25 сентября в Устькаменогорск приехал геолог Пётр Александрович Чихачёв. Остановился у коммерсанта Запнина, который согласился быть его проводником в своих владениях.

Чихачёв пишет: «В Устькаменогорске было проведено много опытов с посадкой фруктовых деревьев. Но результаты всегда оказывались плачевными. Яблони, вишнёвые деревья и даже дубы, несмотря на самый тщательный уход быстро засыхали».

Также Чихачёв подробно описывает добычу золота золотопромышленниками Запниным М. и Поповым Н.

Устькаменогорский купец Запнин М. занимался добычей золота у развалин Аблаинкита.

Устькаменогорским купцам разрешалось вывозить товары русского фабрично-заводского производства в среднеазиатские страны без особого разрешения.

Андрей Алексеевич Попов, устькаменогорский купец и золотопромышленник, пожертвовал на Омский кафедральный собор золотой крест весом более полутора фунтов, украшенный 126 бриллиантами, 110 изумрудами и яхонтами. Стоимость его по церковной описи определена в 1 216 рублей.

1843

Открыто новое городское кладбище.

В Троицкой церкви служили священники Павел Седачёв, Гавриил Ильин. Дьячок — Николай Михайлович Пушкарёв. Пономарь — Евграф Попов.

Генерал Губернатор Западной Сибири распорядился с 17 октября перевести исправляющего должность семипалатинского Городничего подпоручика Александра Ивановича Дрогалёва к исправлению таковой же должности в Устькаменогорске.

В ноябре Дрогалёв был отстранён от должности, и сдал дела вновь назначенному устькаменогорскому Городничему — асессору тобольской строительной комиссии 7 класса Арендсу.

1844

Григорий Ефимович Щуровский, основоположник русской геологии в 1844 году провёл несколько часов в Устькаменогорске. В его книге «Геологические путешествия по Алтаю», главы XV и XVI посвящены Алтайскому краю.

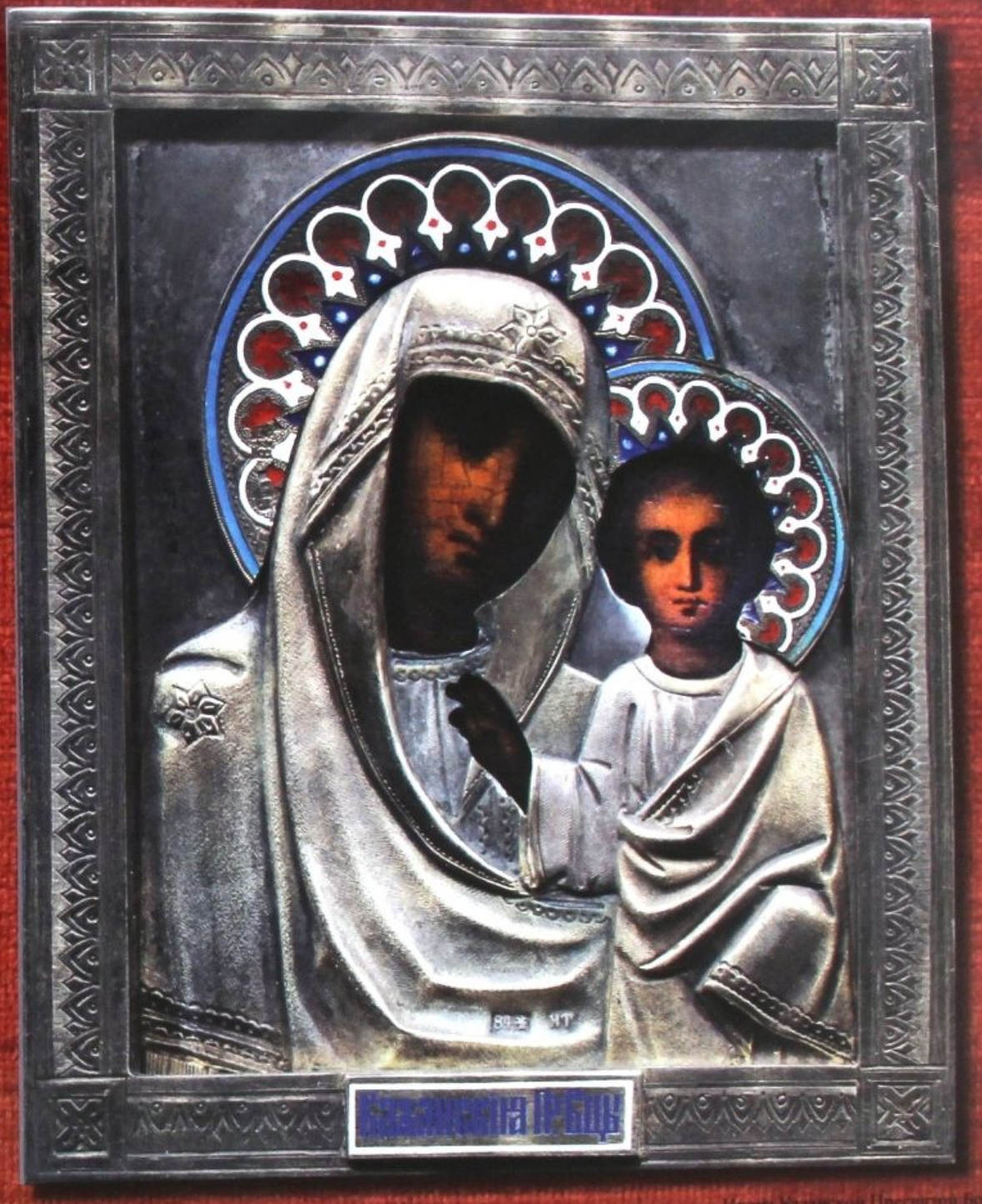

Икона Казанской Пресвятой Богоро-
дицы. Принадлежала купцу
Карузину Р. А. (Ч)
XIX в.

Нательные кресты. (Ч)

Григорий Ефимович Щуровский. (1803–1884) Русский геолог и популяризатор, первый профессор геологии и минералогии Московского университета. Один из основателей и президент Общества любителей естествознания, антропологии и этнографии.

«Название Устькаменогорска весьма удачно выражает положение Иртыша в этом месте. Выходя из устья каменных гор, он почти мгновенно становится шире, медленнее, и в то же время образует много островов и отмелей».

В городе было землетрясение.

1845

Город отметил своё 125-летие. Жителей в городе 1 855 человек, 301 дом.

Сгорела станица Защита, казакам станицы пришлось новое жильё строить уже в городе.

Разработан и утверждён план города Устькаменогорска, регулировавший его застройку все последующие годы. План составил чертёжник Григорьев Г.

Устькаменогорский городничий титулярный советник Гембачёв А. Д. был предан суду за наказание палками солдатской жены Матрёны Валичевой и уволенного в бессрочный отпуск рядового Ивана Куплуна, имеющего знак отличия святой Анны. За это городничий, по решению суда, получил выговор.

1846

Положение 1846 года ограничило право властей принудительно переселять казаков по мере продвижения границы. Казаки переселялись по жребию и назначению.

22 апреля во время пожара выгорело 46 дворов.

В сентябре в городе было чувствительное землетрясение, которое сопровождалось треском и гулом. В течение месяца повторялось дважды, но с меньшей силой.

В Троицкой церкви Устькаменогорска служили священники Иоанн Тутолмин, Павел Седачёв, Гавриил Ильин. Дьячок — Николай Михайлович Пушкарёв.

1847

Томас Уитлем Аткинсон — английский архитектор и живописец, путешественник по просторам Монголии и Центральной Азии провёл ночь у гостеприимного управляющего Устькаменогорской пристанью. При помощи его и казачьего офицера сумел сделать все необходимые приготовления для поездки в степь, собрать для себя много полезных сведений о предстоящем пути.

В городе произошло землетрясение.

1848

Устькаменогорской таможней пошлинных сборов было получено 2 171 рубль 90 копеек.

В Троицкой церкви Устькаменогорска служили священники Василий Родионов, Иоанн Тутолмин. Дьякон — Петр Тимский. Дьячок — Никита Пушкарёв.

По предписанию Алтайского Горного правления для осмотра золотых приисков прибыл в город Устькаменогорск обербергмейстер Сибиряков.

Ботовская ярмарка. (Ч)
XIX век.

Таможенный досмотр каравана. (ИКМ)
XIX век.

ПЛАНЪ
ТОМСКОЙ ГУБЕРНИ
(заштатнаго города)
УСТЬКАМЕНОГОРСКА
(ИКМ)
Кладбище
Масштабъ

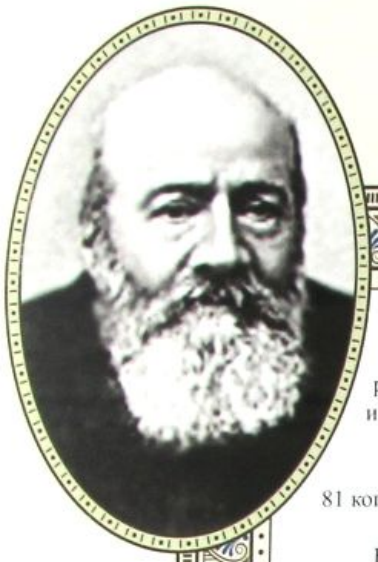

Александр Георгиевич Влангали.
(1824–1908)
Русский географ-первопроходец, геолого-разведчик, историк-экономист, дипломат, член Государственного совета Российской Империи. Действительный тайный советник. Генерал-майор.

1849

Предписание начальника Сибирского таможенного округа Ганенсфельда разрешило купцам 3-й гильдии города Устькаменогорска производить заграничную и оптовую торговлю во внешних округах без особых на то свидетельств.

На устькаменогорской таможне пошлинный сбор составил 1 840 рублей 81 копейка.

Возобновлены работы на прииске устькаменогорского купца Грехова Г. на речке Бердыбайка. В первую половину лета получено 9 фунтов, 9 золотников, 8 долей золота. Золото здесь 94-й пробы и разной крупности.

Устькаменогорск посетил проездом штабс-капитан Корпуса Горных Инженеров Александр Георгиевич Влангали. Он возглавил экспедицию, которая обследовала золотоносные месторождения в Тарбагатайских и Калбинских горах.

1850

На Устькаменогорской таможне пошлинный сбор с торговцев составил 3 369 рублей 25 копеек.

Городским управлением отдано распоряжение о том, чтобы казаки занимали исключительно Юго-Восточные кварталы города.

Начальник Сибирского таможенного округа Ганенсфельд выслал начальнику устькаменогорской заставы секретное предписание об усилении таможенного контроля за привозными иностранными книгами.

16 марта начальником устькаменогорской таможенной заставы было получено секретное циркулярное предписание о принятии мер к воспрепятствованию тайного провоза за границу опиума.

В Троицкой церкви Устькаменогорска служили священники Димитрий Корюкаев, Иоанн Тутолмин. Дьякон — Петр Тимский. Дьячок — Никита Пушкарёв.

1851

В Устькаменогорске домов — 375, лавок — 17, жителей — 2 855.

В устькаменогорской Троицкой церкви служили священники Константин Бекреев, Иоанн Тутолмин, Димитрий Корюкаев. Дьякон — Пётр Тимский. Дьячок — Никита Пушкарёв.

22 мая в Устькаменогорск приехал по Высочайшей воле господин генерал-адъютант генерал-лейтенант Николай Николаевич Анненков с полковником Романовым для ревизии военного, гражданского и духовного управления. Главным представителем здешнего воинства был бригадный командир генерал-майор и кавалер Александр Карлович Домети.

18 августа в Устькаменогорске в Троицкой церкви было всеночное бдение, 19 августа отслужил литургию Преосвященный Георгий, Архиепископ Тобольский и Сибирский.

В городе было зафиксировано землетрясение.

Икона «Умягчение злых сердец». (Ч)
к. XVIII века.

Икона Феодоровская Божья Матерь. (Ч)
XIX век.

Троицкая церковь в крепости. (ИКМ)
XIX век.

ОБЕРЪ-ОФИЦЕРЪ

Сибирскаго Линейнаго Казачьяго войска, 1845–1855.

(Ч)

КАЗАКЪ

Сибирскаго Городоваго и Пограничнаго войска. 1829–1853.

(Ч)

Герб Семипалатинской области.

1852

Маркшейдерским учеником Железновым составлен план города Усткаменогорска.

В Троицкой церкви Усткаменогорска служили священники Иоанн Сотников, Константин Бекреев. Дьякон — Пётр Тимский. Дьячок — Никита Пушкарёв.

По ходатайству Епископа Томского и Енисейского Афанасия (Андрей Григорьевич Соколов), Усткаменогорск был причислен к Томской Епархии (до этого он был причислен к Тобольской епархии).

1853

15 июня усткаменогорские городские власти учредили пожарную команду. Унтер-офицер и восемь рядовых пожарных вооружились топорами, баграми, воду привозили в бочках на тачках.

Войсковое правление Сибирского казачьего войска приняло решение об организации в войсках торговых ярмарок. Торговцы из Усткаменогорска должны были сначала ехать на Антоньевскую ярмарку с 4 по 10 ноября (Павлодарский уезд), а потом организовать торговлю у себя.

1854

Образована Семипалатинская область. Областное управление подчинялось Главному управлению Западной Сибири.

Часть Рудного Алтая относилась к Семипалатинской области, часть — к Томской губернии.

В 1854 году при открытии Семипалатинской области, Усткаменогорск вошёл в её состав, как безуездный город.

Для того, чтобы оградить все крепости Иртыша от нападения киргиз-кайсаков, весь левый берег Иртыша на десятивёрстное расстояние отведён в непосредственное подчинение к линейному начальству.

Усткаменогорск весьма опрятный город, менее чем 4 тысячи жителей.

Город по расположению разделяется на 2 части: крепость, и от неё в 130 саженях через эспланаду — сам город.

В Троицкой церкви Усткаменогорска служили священники Алексей Сосунов, Иоанн Сотников, Константин Бекреев. Дьякон — Пётр Тимский. Дьячок — Никита Пушкарёв.

1855

В Усткаменогорске отбывали ссылку 108 человек.

В Усткаменогорске проживали 3 471 человек.

О состоянии кожевенной промышленности в городе: в Усткаменогорске три завода, объём продукции которых в денежном выражении составил 10 302 рубля 50 копеек. Для

На Ботовской ярмарке. (Ч)

Казахские украшения. (Ч)

На Ботовской ярмарке. (Ч)

Густав-Кристоф фон Гасфорд. (1794–1874) Русский генерал. Генерал-губернатор Западной Сибири.

обработки кожи на заводах используются сандал, железный купорос, квасцы, таловая кора, которые в основном поступали из киргизской степи. Кроме кожевенного в городе были два мыловаренных завода.

В Устькаменогорском уезде главным предметом русско-казахской торговли был скот. Стоимость его такова:

- баран — 1рубль 50 копеек серебром;
- бык — от 14 до 17 рублей;
- лошадь — от 20 до 35рублей.

Генерал-губернатор Западной Сибири Густав-Кристоф (Густав Христианович) фон Гасфорд, имея в виду управление казаками, проживающими в разных кварталах города, крепости, а большинство в поселении «Защита», на левой стороне Ульбы, приказал поселить казаков выше домов тогдашних жителей города Устькаменогорска, т. е. на тех местах, где и ныне проживают казаки Устькаменогорского посёлка.

В Устькаменогорске было продано для отправки в Москву и Петербург: лошадей — 1 392, овец — 300, крупного рогатого скота — 815.

21–22 июля в Устькаменогорске побывал Епископ Томский и Енисейский Парорский (Пётр Тихонович Попов).

Середина 50-х годов XIX века:

Сословия города Устькаменогорска		
	мужчин	**женщин**
Неподатное сословие:		
Православное духовенство с семьями	8	9
Штатские служащие с семьями	62	63
Военнослужащие	247	226
Казаки	207	201
Прочие	77	118
Податное население:		
Ссыльные	30	2
Купцы	86	75
Мещане	356	308
Казахи	129	107
Крестьяне	11	7

1856

В Устькаменогорской крепости отбывали каторжные работы 9 человек, все участники польского восстания 1831 года: Грушецкий А., Калиновский К., Довиат М., Семашко В., Соколовский Ю., Ярмолович Ю., Гриб В., Стецкевич И., Генейко М.

Надзирателем Устькаменогорской таможни был Черепанов, писцом — Белых.

В Устькаменогорске горожане содержали 1 980 ульев, добыто в этот год мёду 2 604 пуда, воску — 272 пуда.

Переведён рядовым в стоявший в Устькаменогорске сибирский линейный батальон № 12 «польский преступник» Клюдомир Миллер. В 1857 году произведён в унтер-офицеры,

Ссыльные поляки на Алтае. (Ч)
XIX век.

Политические ссыльные
на каторжных работах. (Ч)
XIX век.

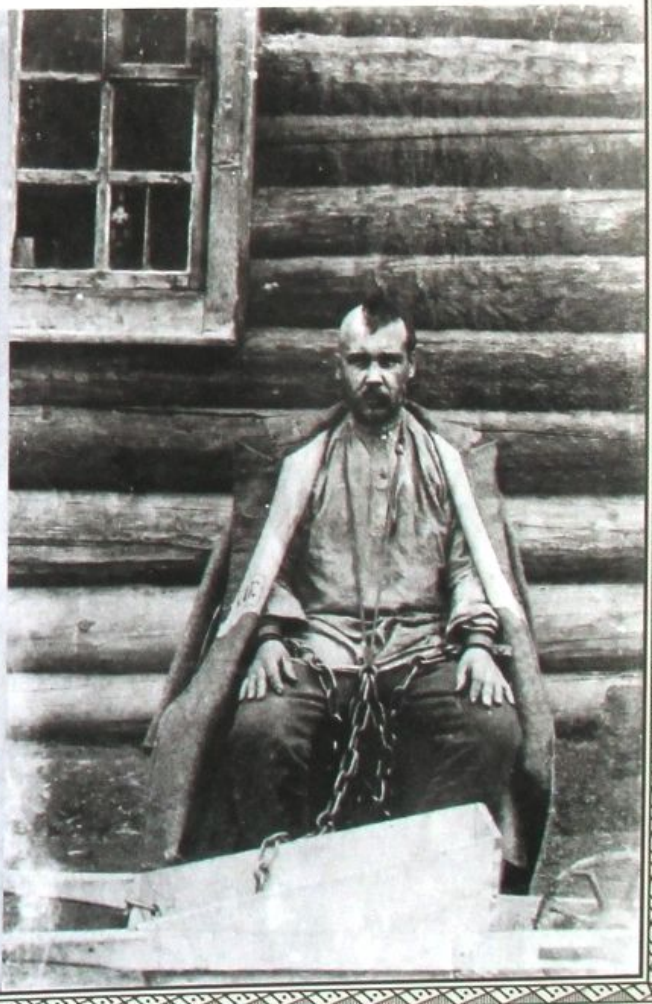

Герб города Устькаменогорска.

в 1858 году уволен в отставку, в 1859 году уехал в Семипалатинск.

Главное управление западной Сибири, уведомляя Семипалатинского губернатора, предложило немедленно освободить от каторжных работ всех политических преступников из уроженцев западных и внутренних губерний империи, находившихся в устькаменогорской крепостной каторжной тюрьме, и ни в чём предосудительном не замеченных, а также перечислить их на городское поселение.

1857

В городе проживало 2 202 человека.

12 декабря было сильное землетрясение. Во всех казённых зданиях повреждены стены.

Ермил Колотушкин, крестьянин деревни Убинской, успешно торгующий хлебом, перевёлся в купеческое сословие города Устькаменогорска.

1858

Некоторые сведения о наличии медицинского персонала в крае содержатся в отчёте военного губернатора Семипалатинской области за 1858 год. В нём сообщалось, что в Устькаменогорске имеется один врач. Больниц, аптек не было и средств на их открытие не отпускалось.

24 февраля в Департаменте геральдики Правительствующего Сената обсуждался вопрос о гербе города Устькаменогорск, который «суть в месте и крепость». Западно-Сибирский генерал-губернатор полагал, что в гербе Устькаменогорска надо изобразить вид крепости над рекою. Таковой и был утверждён.

Действительный член Русского Географического общества советник Семипалатинского областного правления Николай Алексеевич Абрамов в Устькаменогорске собирал сведения о времени появления и о развитии пчеловодства в городе и окрестностях. По донесению устькаменогорского городничего Абрамову в городе имелось 2 757 ульев.

1859

Проводилась ревизия крепостных зданий в Устькаменогорске: крепостная церковь; лазарет; 54 провиантских магазина, выстроенных за городом. Хозяйственные постройки за крепостью: бани, мастерские, батальонные конюшни, бараки, казачья конюшня, магазины, батальонный лазарет, больница, лавки, казачий полковой штаб, кузницы. Гражданские строения: городское управление, таможенная застава, таможенный пикет, винный подвал, лавочка для продажи соли, городская полиция. Все здания требуют определённого ремонта.

1860

В казачьей станичной школе обучается 20 мальчиков.

На благоустройство города выделено 2 рубля.

Из Устькаменогорска через станицы Ульбинскую и Алтайскую пролегал в Монголию торговый Бухтарминский тракт.

В Урге (Монголия) была учреждена первая русская коммерческая фирма, с которой

Улей галицийской системы на пасеке Фёдорова А. Н. (ИКМ)

Туески для мёда. (ИКМ)

Улей алтайской системы. (ИКМ)

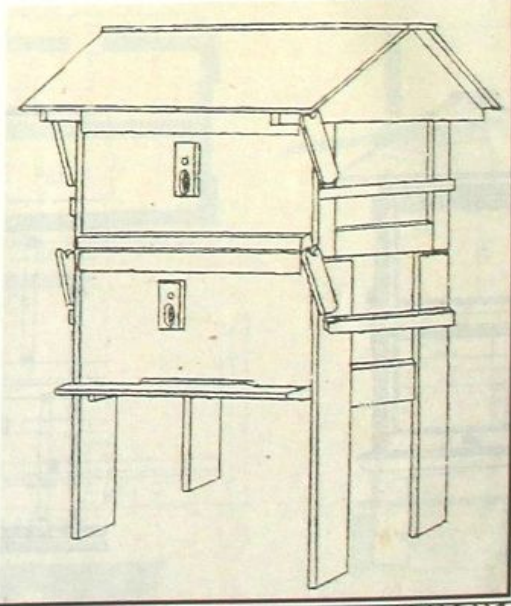

Николай Алексеевич Абрамов. (1812–1870) Русский этнограф Сибири и Средней Азии.

вскоре установили контакты купцы Устькаменогорска.

Обер-квартирмейстер отдельного Сибирского корпуса полковник Иван Фёдорович Бабков в рапорте генерал-квартирмейстеру Главного штаба писал: «Устькаменогорскую крепость в военном отношении считать одним из самых важных пунктов по целой Сибирской линии, как место, которое можно избрать для сбора войск, склада продовольственных и прочих припасов».

Жителем Устькаменогорска Дмитрием Афанасьевичем Шайтановым организована первая пасека с рамочными ульями «галицийской» системы. Примерно в это же время появляется пасека с рамочными ульями войскового старшины Шайтанова В.

Население города Устькаменогорска.
Неподатное население — 1 777 человек:
- духовенство — 3 человека;
- штатские служащие — 73 человека;
- военнослужащие — 1 127 человек;
- казаки — 574 человека.

Податное население — 1 591 человек:
- купцы с семьями — 558 человек;
- мещане — 921 человек;
- крестьяне — 58 человек;
- казахи — 54 человека.

1861

В городе жителей — 3 334 человека:
- мужчин — 2 055,
- женщин — 1 279.

Торговые строения в Устькаменогорске:
- деревянных лавок — 24;
- балаганов — 10;
- съестной рынок — 1, в нём лавок — 7.

В Устькаменогорске было несколько заводов:
- кожевенных — 4;
- салотопенный — 1;
- мыловаренный — 1;
- кирпичных — 2;
- кузница — 1.

В городе:
- кварталов — 2, улиц — 4, переулков — 5;
- обывательских строений — 354;
- казённых строений: каменных — 6, деревянных — 24;
- общественных строений: деревянных —4, церковь — 1, мечеть — 1.

Реформа 1861 года освободила Сибирских казаков от принудительного труда на войсковых хозяйственных заведениях, ввела льготный порядок службы по нарядам (2 года в строю, 3–4 года — льготы).

Чертежъ на постройку деревянной на каменномъ фундаменте торговой лавочки дворянину Константину Михаилову Колмакову, въ гор. Усть-Каменогорскъ.

Планъ лавки.

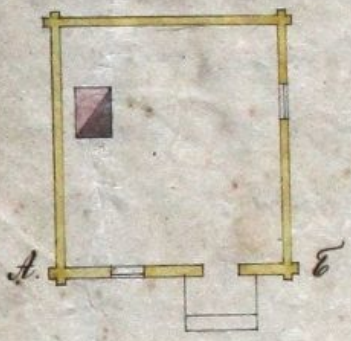

Фасадъ по линіи А. Б.

Выкопировка изъ плана города Усть-Каменогорска, съ показаніемъ въ оной дворового мѣста принадлежащаго дворянину Константину Михаилову Колмакову, подъ лит: К.

Планъ дворового мѣста дворянина Константина Колмакова, съ показаніемъ въ ономъ существующаго - дома и предполагаемаго къ постройкѣ торговаго заведенія.

~~№ 1. Существующій домъ.~~
№ 2. Предполагаемая лавочка.

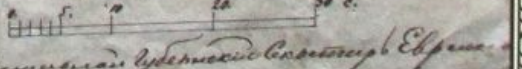

Черт[ежникъ] Областной губернской Землемѣръ Евреи[нов]

План торговой лавки Колмакова. (ИКМ)

Иван Фёдорович Бабков. (1827–1905) Генерал-лейтенант, участник Крымской кампании, обер-квартирмейстер отдельного Сибирского корпуса, организатор топографических съёмок в Сибири, начальник штаба Западно-Сибирского военного округа.

Реформа 1861 года завершила процесс превращения сибирского казачества в привилегированное, по сравнению с крестьянами, сословие, закрепив 30-десятинные земельные наделы за казаками.

Построена новая мечеть на месте старой в Мечетском переулке.

В Устькаменогорске было 13 Почётных граждан: 6 мужчин и 7 женщин.

Городские власти сообщили о доходах города: 2 313 рублей 61 копейка.

Городу принадлежит земли: 78 десятин 300 квадратных саженей. Вне городской черты под сенокосом, заводами, пастбищами — 570 десятин 379 квадратных саженей.

Город по местоположению делится на две части: крепость, и от неё через эспланаду в 130 саженях сам город.

Устькаменогорск отстоит от областного города Семипалатинска на юго-восток в 205 верстах, от Санкт-Петербурга — в 4 226.

В казачьей школе Устькаменогорской станицы числилось 20 учеников.

1862

Учреждён торговый дом «С. П. Петров и П. В. Михайлов» с капиталом в 15 000 рублей, который занимался торговлей и в Устькаменогорске.

В Устькаменогорске 20 домохозяев занимались пчеловодством, у них насчитывалось 3 000 ульев.

Впервые от Семипалатинска до Устькаменогорска по Иртышу прошёл пароход. Военным губернатором Семипалатинской области генерал-майором Иваном Фёдоровичем Бабковым по собственному проекту была организована экспедиция на пароходе «Ура», построенным тарским купцом Беренсом. Путь экспедиции проходил через Устькаменогорск в Зайсан. В результате была установлена возможность прямого сообщения Зайсанского края с Омским пароходством по Чёрному Иртышу для торговли с Китаем.

Городские сборы составили 2 388 рублей 61 копейка.

1863

Жителей в городе — 3 638 человек.

В городе кварталов — 2, улиц — 4, переулков — 5.

Здания в городе Устькаменогорске:

- каменная церковь — 1, деревянная мечеть — 1;
- казачья школа — 1, магометанская школа — 1;
- домов казённых: каменных — 6, деревянных — 24;
- общественных деревянных — 6;
- обывательских деревянных — 380;
- торговых лавок: деревянных — 17, балаганов — 10, лавок в мясном ряду — 7, питейных домов — 15;

Учащиеся мужского приходского училища и казачьей школы Устькаменогорска. (ИКМ)

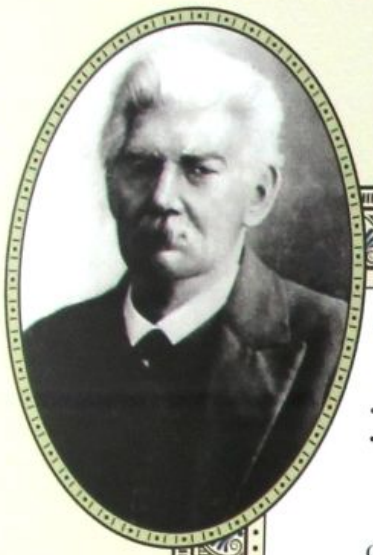

Вильгельм Фридрих Радлов. (1837–1918) Выдающийся российский востоковед-тюрколог, этнограф, археолог и педагог немецкого происхождения. Один из пионеров сравнительно-исторического изучения тюркских языков и народов.

- цейхгаузов: каменный — 1, деревянных — 2, пороховой погреб каменный — 1, при нём лавочка для продажи пороха — 1, арсенал деревянный — 1, гауптвахта каменная — 1;
- магазинов: провиантских — 2, хлебный — 1, соляной — 1;
- заводов: кожевенных частных — 3, кожевенный казённый — 1, мыловаренных — 4, кирпичных — 2 (казённый и частный), кузниц — 2; водяная мельница — 1.

Отставной хорунжий Александр Шайтанов, активный пропагандист сибирского сепаратизма, открыл в Устькаменогорске воскресную школу, которая должна была способствовать формированию у населения демократических настроений.

В Устькаменогорске открыты мужское и женское приходские училища. Учитель был один — Василий Иванович Иванов.

В Троицкой церкви Устькаменогорска служили священники Константин Бекреев, Иоанн Сухопаров. Дьякон — Евфимий Владимиров. Дьячок — Никита Пушкарёв.

Доходы с городских сборов составили 3 316 рублей 33 копейки.

1864

11 января после снежной бури из Устькаменогорска выехал на озеро Зайсан Григорий Николаевич Потанин для наблюдения за зимним ловом рыбы на озере.

В январе в Устькаменогорске прошли торги на войсковую рыбалку на три года вперёд. Результаты этих торгов были следующие: берега озера Зайсан и Иртыша разделены на несколько участков и сданы в аренду по частям; кокпектинское общество вскладчину сняло два мыса в озёрах Бакланий и Тополёвый, общество Бухтарминской станицы сняло берега Нижнего Иртыша от устья Нарыма до Могилок. Остальные урочища были сняты артелями из деревень Прапорщиковой и Глубокой.

Сосланный в Устькаменогорск под надзор полиции поляк Солейман Якубович (Семён Яковлевич) Смольский открыл частную школу, брал оплату за обучение от 50 копеек до 1 рубля с ученика в месяц.

В Устькаменогорске состоял под секретным надзором Виктор Игнатьевич Жилинский. Зарабатывал частными уроками в доме полковника Катина и купца Зародова.

Из Барнаула была прислана в Устькаменогорск под надзор полиции партия из 26 человек политических преступников, участников Польского восстания 1863 года: Игнатий Адамович Бурачевский, дворянин Николай Игнатьевич Боровский, дворянин Климентий Матвеевич Винч, дворянин Бронислав Михайлович Вецкий, Адольф Иванович Геберт, Адольф Викентьевич Землевский, Карназевич К., дворянин Болеслав Степанович Лапинский, Иосиф Матвеевич Ленартович, Семён Николаевич Новицкий, дворянин Михаил Викентьевич Пржигоцкий, дворянин Сигизмунд Игнатьевич Пелисский, дворянин Антон Иосифович Соколовский, Вильгельм Сокульский, Александр Онуфриевич Славинский, Пётр Казимирович Станкевич, дворянин Станислав Иванович Томашевич, дворянин Николай Васильевич Тыкоцкий, Владислав Петрович Шелькин, дворянин Михаил Венедиктович Щенснович, Альберт Иванович Тржцинский. Многие из них сыграли определённую роль в истории города, оставшись в нём до конца жизни.

На постройку в гор. Устьташеногорск мещанином Константином Петровым Путинцевым деревянного на каменном фундаменте дома и пр. надворных служб.

План дома

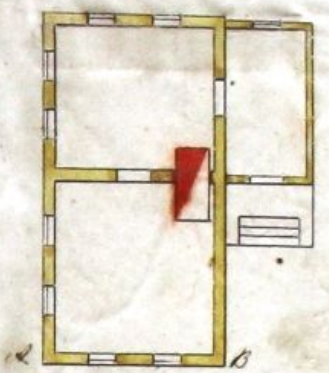

Фасад по АВ

Устьташ. Сотенн. Вл. 7 об.

План двора.

А — дом
В — службы
С — баня
DE — ворота двора по улице

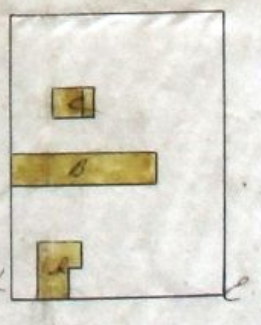

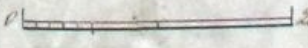

План части города Устьташеногорска, в которой находится двор Путинцева (А)

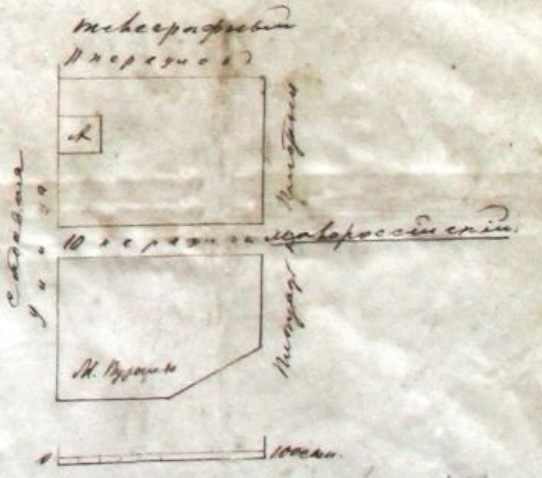

Зап. рядом лежащ. фасад Хомутова

План дома мещанина Петрова. (ИКМ)

Великий князь Владимир Александрович Романов.
(1847–1909)
Сенатор, член Государственного совета Российской Империи, генерал-адъютант, генерал от инфантерии. Младший брат Александра III.

1865

В Устькаменогорск под секретный надзор полиции прибыл Станислав Игнатьевич Петкевич. В 1871 году полицейский надзор был снят. Петкевич избирался на четырёхлетний срок гласным Городской думы. Его дочь Зоя Петкевич работала в городе учительницей.

Из Барнаула в Горный Алтай, включая Зыряновский рудник, Устькаменогорск и Змеиногорск, отправилась научная экспедиция Вильгельма Фридриха (Василия Васильевича) Радлова. Целые десятилетия крупнейший учёный-востоковед посвятил Алтаю: изучал сказания, легенды, занимался этнографией, археологией. Является первооткрывателем знаменитых Берельских курганов с вечной мерзлотой, которые в 1999 году стали «археологической сенсацией уходящего столетия».

Часть квартала по Телеграфной улице отведена под застройку мещанину Николаеву.

1866

В Устькаменогорск на военную службу выслан дворянин Леон Осипович Берберуш. В 1878 году получил право на свободное проживание в городах, и остался в Устькаменогорске. Служил писарем при городской полиции.

Таможенная застава с надзирателем при меновом дворе упразднена, так как она далеко отодвинулась от внешней границы.

Летом из Барнаула отправилась очередная научная экспедиция Радлова В. Ф. в Барабинскую степь, а так же в города Павлодар, Семипалатинск и Устькаменогорск.

На содержание городских приходских училищ в Устькаменогорске из городских доходов выделено 433 рубля 50 копеек, от государственной казны поступило 98 рублей 87½ копейки, а пожертвований от горожан поступило 33 рубля 50 копеек.

1867

На нужды приходских училищ поступили пожертвования по 100 рублей от Почётного гражданина Зародова и отставного надворного советника Паклевского. Попечительница Денисова внесла в пользу женского училища 50 рублей.

Газета «Сибирь» писала: «В Устькаменогорске существует 18 кабаков, и выпивается в год, по приблизительному расчёту, до 9 тысяч вёдер водки, кроме наливки и вин».

1868

На 1 января в мужском приходском училище обучалось 36 детей, в женском — 12.

24 января в 1 час ночи было сильное землетрясение. Слышен был сильный подземный шум, затем удар, колебание земли и опять удар. Землетрясение продолжалось 20 секунд.

Устькаменогорск стал уездным городом Семипалатинской области.

18 июня изволил посетить город Устькаменогорск Великий посетитель Благоверный государь Великий князь Владимир Александрович. Остановился в доме 1-й гильдии купца Иллариона Самсоновича Касаткина.

Свита: генерал-адъютант граф Борис Алексеевич Перовский; свиты его высочест-

Троицкая церковь в крепости. (ИКМ)
XIX век.

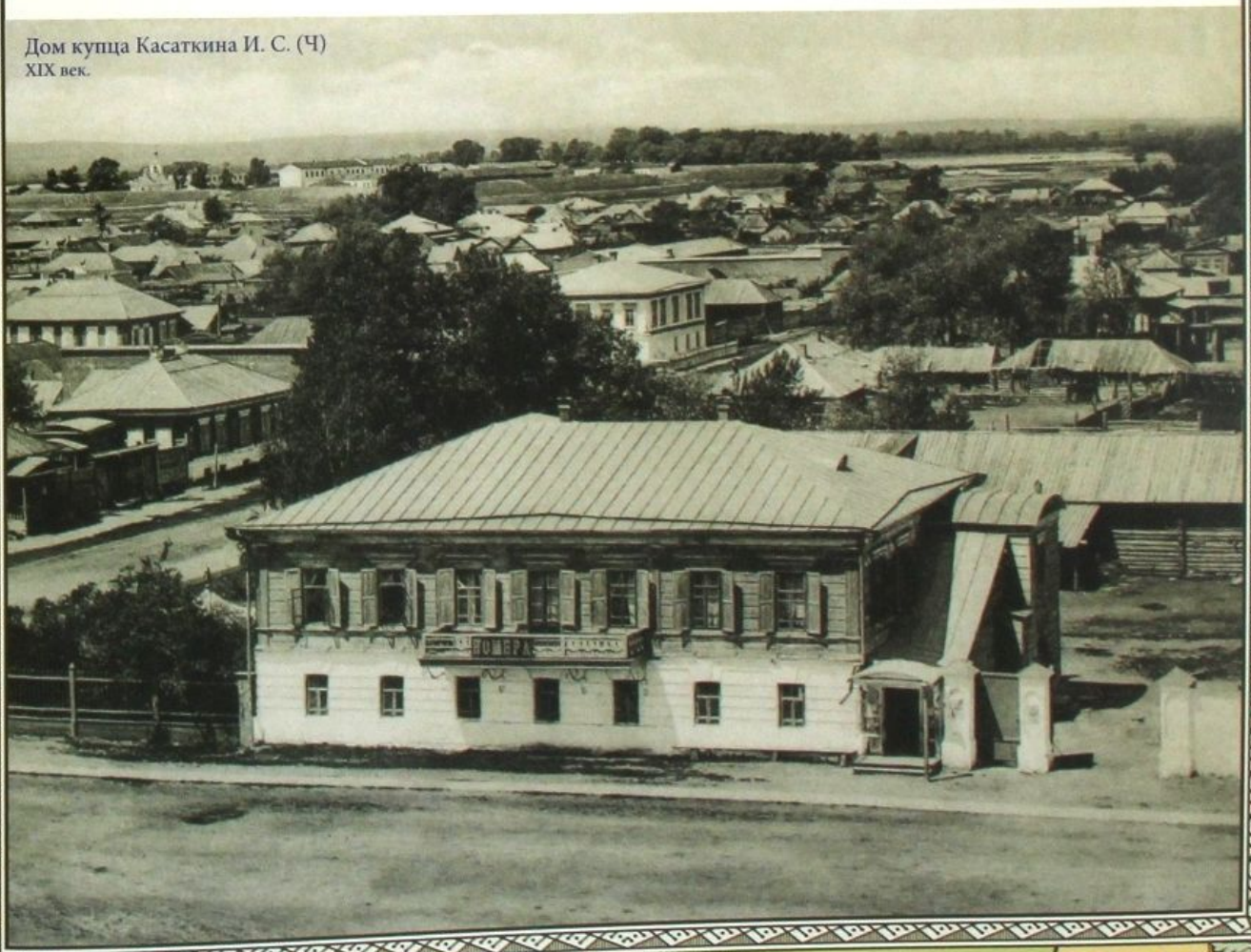

Дом купца Касаткина И. С. (Ч)
XIX век.

ИЗВЛЕЧЕНІЕ ИЗЪ ВЫСОЧАЙШАГО МАНИФЕСТА О КРЕДИТНЫХЪ БИЛЕТАХЪ.
10
1866.
ДЕСЯТЬ РУБЛЕЙ
ГОСУДАРСТВЕННЫЙ КРЕДИТНЫЙ БИЛЕТЪ.
По предъявленіи выдается изъ размѣнной кассы Государственнаго Банка
ДЕСЯТЬ РУБЛЕЙ
серебряною или золотою монетою.
Тов. Управляющаго
Кассиръ
№535863
ДЕСЯТЬ РУБЛЕЙ
1864
ГОДА
ГОСУДАРСТВЕННЫЙ КРЕДИТНЫЙ БИЛЕТЪ.
По предъявленіи сего билета, немедленно выдается изъ размѣнныхъ Кассъ Экспедиціи Кредитныхъ билетовъ десять рублей серебряною или золотою монетою.
Тов. Управляющаго
Директоръ
Кассиръ
№672152
МОНЕТА РУБЛЬ
1856
ПОЛТИНА
1876
25 КОПѢЕКЪ
1878
20 КОПѢЕКЪ
1865
15 КОПѢЕКЪ
1866
ИЗВЛЕЧЕНІЕ ИЗЪ ВЫСОЧАЙШАГО МАНИФЕСТА О КРЕДИТНЫХЪ БИЛЕТАХЪ.
КОПѢЕКЪ
1856
25 КОПѢЕКЪ
1856

Деньги эпохи правления императоров Александра II и Александра III. (Ч)

Григорий Николаевич Потанин. (1835–1920) Русский географ, этнограф, публицист, фольклорист, ботаник. Один из основателей сибирского областничества.

ва контр-адмирал Георгий Тимофеевич Бок; флигель-адъютант полковник Николай Павлович Литвинов; почётный член Императорской Академии Наук, действительный статский советник Миддендорф и его сын Карл; врач, коллежский асессор Энкгоф; секретарь надворный советник Сытин.

19 июня Великий князь в 8 часов выехал в Зыряновск. Возвратился 21 июня на карбасах по Иртышу. Встречен был красным звоном на колокольне устькаменогорской Троицкой церкви, а с крепостного бастиона из четырёх орудий был сделан 21 выстрел.

Дмитрий Афанасьевич Шайтанов, Окружной начальник 8-го Полкового округа принимал в своём доме путешествующего по Западной Сибири Великого Князя Владимира Александровича и всю его свиту.

В Троицкой церкви Устькаменогорска служили священники Алексей Шавров, Иоанн Сухопаров, Николай Титов. Дьякон — Евфимий Владимиров. Дьячок — Никита Пушкарёв.

1869

В Троицкой церкви служили священники Михаил Мухин, Николай Титов. Дьякон — Евфимий Владимиров. Дьячок — Никита Пушкарёв.

В мужском приходском училище Устькаменогорска обучалось 39 учеников, в женском — 9.

В сентябре рогатый скот поразила кавказская чума, был падёж скота.

Территории Кокпектинского уезда и Зайсанского приставства были переделены, в результате чего образовался новый Устькаменогорский уезд с центром в городе Устькаменогорске.

В город Устькаменогорск под надзор полиции прибыл Викентий Семёнович Арцишевский, участник восстания 1863 года в Польше. После снятия с него надзора, в 1870 году, служил писарем, а с 1875 года — бухгалтером в городской управе. Женился на солдатской вдове Александре Константиновне Мучкиной. В свободное время занимался пчеловодством. Умер в 1905 году.

По статейным спискам в Устькаменогорске находились под надзором полиции участники польского восстания 1863 года: Бурачевский И. А., Боровский Н. И., Войткевич Я. В., Винч К. М., Геберт А. И., Желязовский Ю., Землевский А. В., Лапинский Б. С., Новицкий С. Н., Пржигоцкий М. В., Пелисский С. И., Путвинский Р., Пашкевич И., Станкус В., Соколовский А. И., Сокульский В., Славинский А. О., Станкевич П. К., Смольский С. Я., Томашевич И. А., Шелькин В. П., Жоховский.

В Устькаменогорск переводится новая партия ссыльных поляков, участников восстания 1863 года: дворянин Николай Пиотровский, Иосиф Турковский, Франц Карлович Эйбак.

В Устькаменогорск на должность письмоводителя при городской полиции переведён из Кокпектинского окружного приказа Георгий Николаевич Корнилов. Дом купил в Крепостном переулке.

1870

В Устькаменогорске проживало 3 490 жителей.

Бляха судебного бия Устькаменогорского уезда. (ИКМ)

Борис Георгиевич Герасимов. (1872–1938) Священник, известный учёный-краевед, неутомимый исследователь и летописец Западного Алтая. Один из основателей Семипалатинского подотдела Русского Географического Общества.

Через устькаменогорский таможенный пост вывезено товаров в Китай на сумму 136 816 рублей.

Утверждено Городовое положение, на основании которого в Устькаменогорске учреждена Городская дума, установлены правила выбора гласных, городского Головы.

18 августа в семье коллежского регистратора Георгия Николаевича Корнилова родился четвёртый сын Лавр Корнилов.

Григорий Николаевич Потанин опубликовал в журнале «Чтения» в Императорском обществе истории и древностей Российских при Московском университете рукопись капитана Ивана Григорьевича Андреева «Домовая летопись Андреева, по роду их писанная капитаном Андреевым в Семипалатинске». В ней содержатся сведения об Устькаменогорске.

Проведена очередная реорганизация Сибирского казачьего войска, которое разделили на четыре Военных Отдела. Атаманом 4-го Военного отдела, расположенного в Устькаменогорске, назначен полковник Дмитрий Афанасьевич Шайтанов.

1870

В Устькаменогорске на постоянное место службы расквартированы две роты пехоты.

1871

В Устькаменогорске был расквартирован 9-й полк 2-го отдела Сибирского казачьего войска.

Через Устькаменогорский таможенный пост вывезено товаров в Китай на сумму 162 337 рублей.

1872

В Устькаменогорске родился известный в дальнейшем краевед Борис Георгиевич Герасимов (1872–1938 гг.).

Из Устькаменогорска уехал Георгий Николаевич Корнилов, дом продал Егору Михайловичу Занину.

В царствование Государя Императора Александра II, 21 октября сформирован 3-й конный полк Сибирского казачьего войска, расквартированный впоследствии в Устькаменогорске.

Ведомость о доходах и расходах города Устькаменогорска:

- остаток от 1871 года — 19 623 рубля 99 копеек;
- приход в 1872 году — 2 988 рублей 11 копеек;
- расход в 1872 году — 2 703 рубля 96 копеек;
- остаток годового дохода к 1 января 1873 года — 19 908 рублей 14 копеек.

При очередном переформировании Сибирского казачьего войска и разделении его на три Военных Отдела, Шайтанов Д. А. был назначен Атаманом 3-го Военного Отдела в городе Устькаменогорске.

Мундир линейного полка. (ИКМ)
XIX век.

Казаки в исторической форме Сибирского Казачьего войска 1809–1915 годов. (ОКМ)

Порфирий Семёнович Инфантьев. (1868–1901) Потомственный почётный гражданин города, учитель, занимался благотворительностью.

Священником крепостной церкви был Василий Степанович Седачёв. Пономарь — его сын Илья Васильевич Седачёв.

1873

В городе Устькаменогорске вводится новое Городское положение.

Построено каменное здание для городского общественного Управления.

В Устькаменогорске в списке политических ссыльных появился дворянин Иосиф Иванович Верковский, участник польского восстания 1863 года. Переведён из города Кургана.

Через Устькаменогорский таможенный пост вывезено товаров в Китай на сумму 261 050 рублей.

1874

В городе открыт интернат для мальчиков казахов, где дети могли получить начальное образование.

Через Устькаменогорский таможенный пост вывезено товаров в Китай на сумму 199 827 рублей.

1875

Решение Городского Управления: 1-й пустопорожний переулок отвести под постройку частных домов, отдать их в потомственное владение в размере от 15 и не более 30 саженей по улице и 3-му переулку. Тем из жителей, которые владеют землей под дома и заключают в себе меньше 10 саженей по улице не дозволять ни перестроек, ни поправок домов, а дома, пришедшие в ветхость, сносить. А земли от них продавать на публичном торге.

1876

Число жителей города Устькаменогорска:

- мужчин — 2 844;
- дворян — 216 (62 потомственных);
- купцов — 234;
- мещан — 1 912.

Всего — 5 206 человек.

Тобольское военно-каторжное тюремное отделение переведено в Устькаменогорск.

Приходская мечеть была перестроена. Земля, занятая мечетью заключала вдоль по Троицкой улице 14 саженей и ½ аршина, и по третьему от Иртыша переулку 26,5 саженей. До постройки мечети на этом месте находилась усадьба устькаменогорского мещанина Черепанова Н.

Город имеет во владении 648 десятин земли, из коих под городом 78 десятин.

В городе работает 11 заводов.

К Троицкой церкви был перемещён на должность благочинного Александр Павлович Сосунов. Был законоучителем Мариинского училища. В школах города проработал 31 год, умер в 1912 году.

Окрестности Усткаменогорска. (Ч)

Военнослужащие
города Усткаменогорска. (ИКМ)
Конец XIX века.

Дмитрий Афанасьевич Шайтанов. (1817–1902) Генерал-лейтенант, атаман 3-го отдела Сибирского Казачьего Войска.

В Троицкой церкви служили священники Александр Сосунов, Михаил Мухин, Николай Титов. Дьякон — Николай Пушкарёв. Дьячок — Никита Пушкарёв.

В приказе военного министра объявлено, что Государь Император повелел «крепость Устькаменогорскую окончательно упразднить, и земли занятые эспланадами передать городу с тем, чтобы вокруг упразднённого укрепления были расположены сады». Городская дума поручила городской управе заняться этим вопросом.

1877

В Устькаменогорске открыта первая метеорологическая станция, подчинявшаяся Екатеринбургской обсерватории. Просуществовала несколько лет.

1878

Открытие в Семипалатинске Статистического комитета стало большим событием, так как его сотрудники ставили перед собой задачи изучения края, в том числе и Устькаменогорска.

В Устькаменогорск переведён из Тобольской губернии бывший ссыльный Станислав Андреевич Яворовский. В 1879 году был причислен к мещанам города Устькаменогорска. В 1881 году женился на мещанке Евдокии Осиповне Кодинцевой. Имел трёх сыновей — Александра, Михаила и Георгия; трёх дочерей — Зою, Валентину и Ольгу. Служил по торговым делам, занимался пчеловодством.

Атаман 3-го Отдела Дмитрий Афанасьевич Шайтанов произведён в генерал-майоры. Для представления Императору Александру II ездил в Петербург. На приёме император ласково назвал его «серебряный Сибирский генерал» (у него были седые блестящие волосы).

1879

В Устькаменогорске проживало 842 человека, без учёта казаков Устькаменогорской станицы.

Штат мужского приходского училища в Устькаменогорске:
- законоучитель — священник Александр Павлович Сосунов;
- учитель — губернский секретарь Василий Иванович Иванов;
- почётный блюститель — 2-й гильдии купец Михаил Иванович Титов.

Штат женского приходского училища:
- законоучитель — священник Александр Павлович Сосунов;
- учительница — девица Капитолина Гавриловна Сорокова (Измайлова).

Устькаменогорский купец Иван Иванов, прибывший в крепость из города Тара, с двумя офицерами из крепости отправился вверх по Иртышу в поисках беглого рабочего люда с «памятной запиской» генерал-майора фон Штрандмана, которая предлагала раскаянье и возвращение к прежнему месту жительства беглым бергалам и крестьянам.

Управление городом осуществляли: городской Голова, уездное правление, уездный суд, городское полицейское управление с полицмейстером. В городе находились: местная команда во главе с майором, третье отделение Сибирского казачьего войска и штаб-квартира во главе с Атаманом отдела генерал-майором Шайтановым Д. А., а также уездная и почтовая конторы.

Купание на Иртыше. (ИКМ)
XIX век.

Водопой на Ульбе. (ИКМ)
Фотограф Бирюков И.
XIX век.

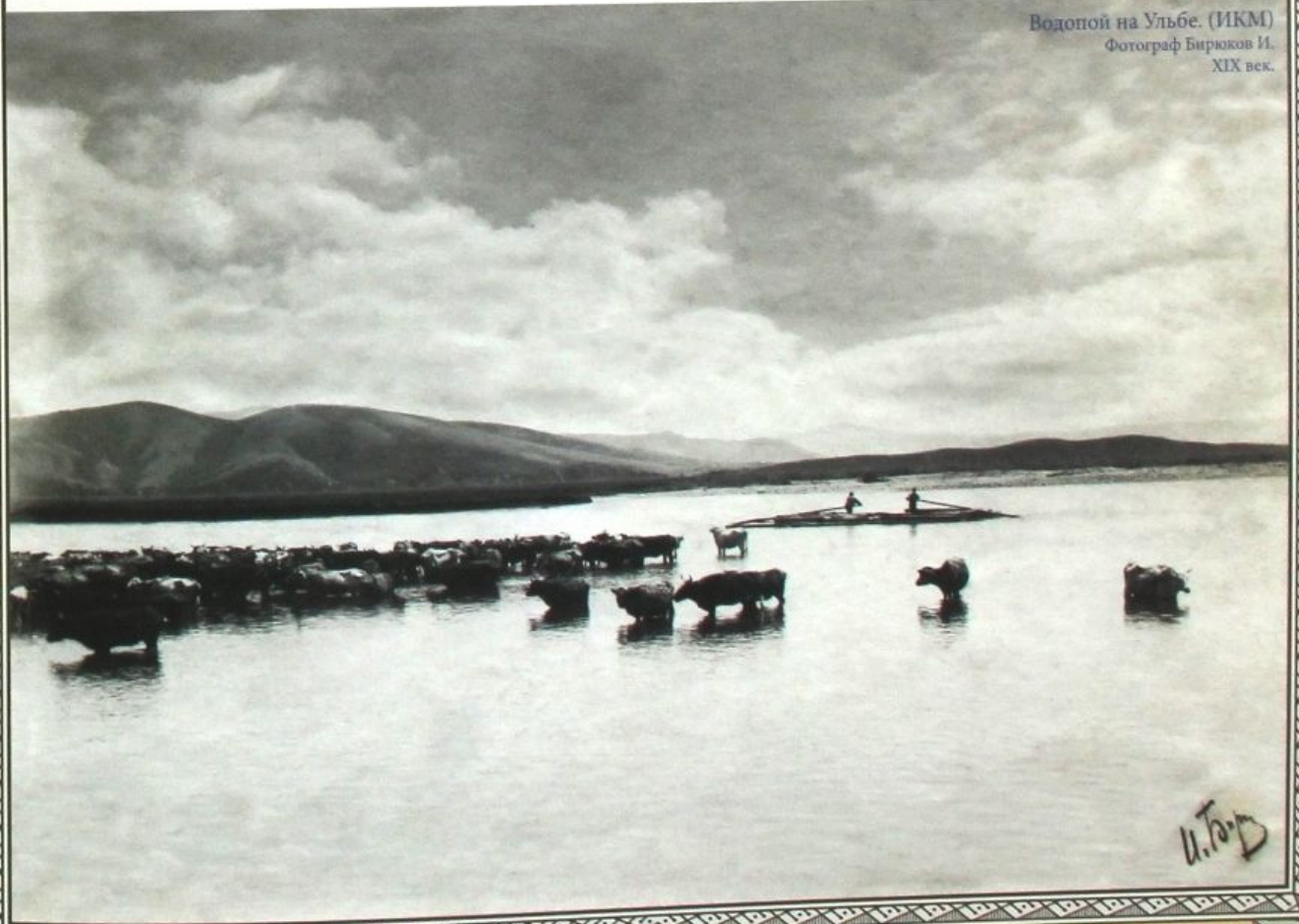

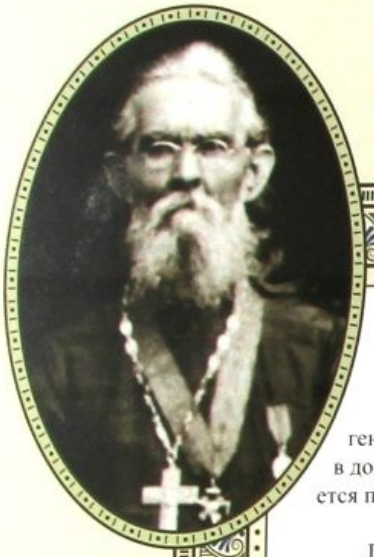

Владимир Александрович Дагаев. (1837–1912) Настоятель Бийского храма Успения Пресвятой Богородицы, организатор открытия школ, в том числе и в Устькаменогорске.

Устькаменогорским уездным начальником назначен Маевский.

1879

В канцелярию начальника Томского губернского жандармского управления генерал-майору Ходкевичу пришёл анонимный донос о том, что в Устькаменогорске в домах Бахтинского, Халдеева, Доставалова, Хохрякова, Никонова, Касаткина распевается песня сомнительного содержания — один из вариантов знаменитой «Дубинушки».

Городской Голова получил от 28 июля уведомление от военного губернатора Семипалатинской области: «В виду некоторых политическо-военных соображений и по другим причинам, находя необходимым оставить временно бывшую крепость по-прежнему в ведении местного коменданта, прошу вас приостановить исполнение поручения Думы впредь до особого распоряжения».

Военная администрация области 25 октября уведомила городского Голову, что «необходимость во временном оставлении Устькаменогорской крепости по-прежнему в введении коменданта ныне миновала, а потому не имеет препятствий к передаче её в ведение города». Передача состоялась 27 ноября. Результатом передачи явился акт, подписанный представителями военного ведомства и города.

1880

В начале 80-х годов XIX века в Устькаменогорске проживало 5 659 русских и 259 казахов.

В отчёте за 1880 год имеются сообщения о двух военных лазаретах в Устькаменогорске на 22 кровати. Однако доступ в военные лазареты был открыт только для военных и казачества.

Проведён телеграф от Семипалатинска в Устькаменогорск и в Зайсанский пост.

Городская дума выделила средства на открытие ремесленной школы, которая просуществовала недолго из-за отсутствия средств.

В Устькаменогорске жил ссыльный Шестаков М. А., известный врач Степного края, который занимался антропологическим изучением казахского населения края.

Очень сильная засуха стала бедствием для пчеловодов — количество ульев у горожан сократилось до 1 830 штук (против ранее насчитывавшихся 2 757).

Управление Устькаменогорского уезда и Зайсанского приставства выдало 41 билет на заграничную торговлю с Китаем. Товаров вывезено на 250 853 рубля.

Священник из города Бийска протоиерей Владимир Александрович Дагаев, отец священника Александра Дагаева, способствовал открытию ещё одного учебного заведения в Устькаменогорске — двухклассного Приходского училища, помог хлопотами и деньгами.

1881

Городским Головой в Устькаменогорске был Константин Артемьевич Некрасов.

Устькаменогорскому купцу Шерафутдину Искамутдинову выдан российским прави-

Телеграфная станция в степи. (ОКМ)
Фотограф Катанаев Г.

Ремонт телеграфной линии. (ИКМ)

Константин Артемьевич Некрасов. Избирался городским старостой.

тельством билет № 164 на свободный проезд его торгового каравана в Китайские города Кульджу и Чугучак.

В городе открыто мужское трёхклассное Городское училище с шестилетним обучением.

Устькаменогорским мещанином Ермуратовым была открыта пасека. Ульи были колодными.

Заведующим Городским училищем назначен Александр Иванович Михайлов (был в должности до 1888 года).

Один из торговых путей для купеческих караванов до Кобдо (Монголия) начинался в Устькаменогорске. Русские купцы везли белые мерлушки, которые обменивали на чай. В Кобдо было учреждено русское консульство.

Управлением Устькаменогорского уезда и зайсанским приставством было выдано на заграничную торговлю 32 билета, и отправлено столько же караванов:

- в Чугучак — 3;
- в Гучень — 3;
- в Кобдо — 3;
- в Шихо — 1;
- в Урджар — 1;
- в долину Чёрного Иртыша — 21.

Этими караванами увезено в Китайские пределы товаров:

- мануфактурного — на 205 499 рублей;
- бакалейного — на 1 040 рублей;
- чаю и сахару — на 4 796 рублей;
- мелочного и сундучного — на 7 985 рублей;
- выделанных кож — на 24 262 рубля;
- железа и меди в изделиях — на 4 565 рублей;
- среднеазиатских произведений — на 5 051 рублей.

Всего — на 253 198 рублей.

С 24 ноября по 9 декабря в Устькаменогорске прошла Екатерининская ярмарка, оборот которой составил 10 835 рублей. На ярмарке были представлены: мануфактура, бакалея, кожи, фаянсовая и глиняная посуда, кошмы, шерсть, овчины.

1882

Население города Устькаменогорска	Мужского пола	Женского пола
Дворян, офицеров, чиновников	106	116
Духовенства	16	18
Почетных граждан и купцов	100	101
Мещан	1 322	1 265
Крестьян	94	96
Казаков	301	312
Нижних воинских чинов и их семейств	498	51
Казахов	53	47
Прочих	650	258
Всего		5 404

Самовар. (ИКМ)

Банка для хранения чая. (Ч)

Чайная чашка. (ИКМ)

Фарфоровый чайник. (ИКМ)

Сахарные щипцы. (Ч)

Евгений Петрович Михаэлис. (1841–1913) Российский учёный, краевед, политический ссыльный.

В Устькаменогорске Иртыш вскрылся ото льда 15 апреля.

Улицы Устькаменогорска: Береговая, Ильинская, Троицкая, Большая, Андреевская. Переулки: Соляной, Крепостной, Мечетский, Базарный, Пожарный.

Главное Управление Западной Сибири с центром в Омске, которому подчинялось Областное правление Семипалатинска, переименовалось в Степное генерал-губернаторство.

В Устькаменогорск под «гласный» надзор полиции выслан политический ссыльный Иван Семенович Залецкий.

Из Семипалатинска в Устькаменогорск переехал Евгений Петрович Михаэлис, бывший политический ссыльный, друг Абая Кунанбаева, исследователь края. Работал помощником акцизного надзирателя. С 1895 года избирался в Городское самоуправление.

Население города Устькаменогорска:

Вероисповедание	Мужского пола	Женского пола
Православные	2 701	2 034
Раскольники	16	10
Армяно-грегорианцы	1	1
Католики	23	23
Евреи	12	11
Протестанты	1	1
Магометане	386	209

На содержание Пожарного депо в год было затрачено 1 839 рублей 81½ копейки.

В устькаменогорском Ремесленном училище обучалось 20 учеников.

В городе работали заводы:
- кожевенные и скорняжные — 3, продукции в год вырабатывали на 19 151 рубль;
- маслобойный — 1, продукции вырабатывал на 314 рублей;
- кирпичные — 3, продукции вырабатывали на 1 608 рублей.

В Устькаменогорске в течение года заключено 43 брака, родилось 248 детей, умерло 164 человека.

Ведомость доходов и расходов города:
- остаток от прошлых лет — 20 334 рубля 16½ копейки;
- приход в 1882 году — 12 104 рубля 41 копейка;
- расход в 1882 году — 12 516 рублей 75½ копейки;
- остаток городских средств на 1 января 1883 года — 19 921 рубля 82 копейки.

В течение года в городе случился один пожар. Принесён убыток на 120 рублей.

1883

Население Устькаменогорска с казачьим форштадтом —5 372 человека.

В первой половине года проводились работы по ремонту и строительству церквей

Улица Андреевская. (Ч)
Фотограф Бобров В. К.

Берег реки Иртыш. (ИКМ)
Фотограф Бирюков И.

Александр Николаевич Фёдоров. (1857–1918) Политический ссыльный, пасечник, основатель рамочного пчеловодства, инструктор по пчеловодству, гласный городской Думы, член Западно-Сибирского подотдела Русского Географического общества.

в городе. На ремонт Троицкой церкви израсходован 321 рубль. На штукатурку строившегося Покровского Собора купцом Михайловым П. М. потрачено 600 рублей.

Дума постановила при здании Уездного Управления по Соборному переулку отвести землю, нужную городу для постройки здания Городского училища.

В Устькаменогорск в административную ссылку на 5 лет приезжают Костюрин О. Ф. и Фёдоров А. Н.

В городе числилось заводов:

- кожевенных и скорняжных — 2, продукции произвели на 8 375 рублей;
- мыловаренных и свечных — 2, продукции произвели на 713 рублей;
- маслобойный — 1, продукции произвёл на 586 рублей;
- кирпичные — 3, продукции произвели на 2 311 рублей 30 копеек.

Иртыш в Устькаменогорске окончательно покрылся льдом 29 октября, установилась переправа по льду.

В мужских училищах города было 126 учеников, в женских — 37.

1884

В городе жителей — 4 711. Мужчин — 2 844, женщин — 1 867.

Устькаменогорская пожарная команда состоит из 11 человек. К пожарной команде приписано: лошадей с упряжью — 11, пожарных труб — 6, рукавов — 3, экипажей летних — 19, бочек — 13, вёдер — 15, лестниц — 2, багров — 14, топоров — 10, щитов и парусов — 10.

На содержание пожарной команды потрачено 2 000 рублей из городских денег.

1 февраля 1884 года в Устькаменогорске был открыт приёмный покой на 7 коек. За год в больнице лежало 34 человека, амбулаторно лечились — 246 человек.

В Устькаменогорске Иртыш вскрылся ото льда 15 апреля.

Под негласный надзор полиции в город приезжает служить военный врач Густав Александрович Вистениус.*

Река Ульба подошла очень близко к упразднённой крепости и подмывает крепостную насыпь близ артиллерийского склада и порохового погреба. В самом же городе река Ульба подмывает городской берег, и уже смыла кузницу.

В Заречном хуторе «земля, отведённая под каждый хутор — 600 кв. саженей» — это было введено в смету по Устькаменогорску, так как шло увеличение числа жителей на хуторе. Урезание земли под каждый хутор обусловилось тем, что первые хуторяне стали продавать землю прибывшим переселенцам без ведомства городского общественного управления, многие из них не могли представить видов о самоличности, не хотели платить налогов.

Ссыльному Василию Логиновичу Инькову в декабре 1884 года было разрешено работать в устькаменогорской аптеке под непосредственным надзором городского врача. Однако, в предписании особо было оговорено, что он не может управлять или заведовать аптекой.

Мельница на берегу Ульбы. (А)
XIX век.

* Эти турецкие гранаты принадлежали врачу военного лазарета Густаву Александровичу Вистениусу, участнику битвы за Шипку в русско-турецкой войне. В марте 1878 года было особенно много раненых. Во время проведения операции у ног хирурга Вистениуса упала турецкая граната, следом ещё одна. Гранаты не разорвались. Минёр, разрядив их, положил перед доктором два железных кожуха: «Заберите на память, ваше благородие, поглядите на них — помирать не захочется». Эти гранаты доктор возил с собой всегда, привёз и в Усть-каменогорск, а уезжая отсюда, подарил их Дмитрию Гордеевичу Панкратьеву, рассказав их историю. (ИКМ)

Государственный кредитный
БИЛЕТЪ.
По предъявленіи выдается изъ размѣнной кассы Государственнаго Банка
ОДИНЪ РУБЛЬ
серебряною или золотою монетою.
Управляющій
Кассиръ
Д Ю.
№11942
Д Ю.
№11942

Государственный кредитный
БИЛЕТЪ.
По предъявленіи выдается изъ размѣнной кассы Государственнаго Банка
ТРИ РУБЛЯ
серебряною или золотою монетою.
Управляющій
Кассиръ
В С.
№141654
В С.
№141654

Государственный кредитный билетъ
По предъявленіи выдается изъ размѣнной кассы Государственнаго Банка
ДЕСЯТЬ РУБЛЕЙ
серебряною или золотою монетою.
Управляющій
Кассиръ К. Ивановъ
1887

ИЗВЛЕЧЕНІЕ ИЗЪ ВЫСОЧАЙШАГО МАНИФЕСТА О КРЕДИТНЫХЪ БИЛЕТАХЪ.
1884.

ИЗВЛЕЧЕНІЕ ИЗЪ ВЫСОЧАЙШАГО МАНИФЕСТА О КРЕДИТНЫХЪ БИЛЕТАХЪ.
1884.

РУБ
10
РУБЛЕЙ
ИЗВЛЕЧЕНІЕ

Василий Логинович Иньков. (1858–1918) Политический ссыльный, аптекарь, гласный городской Думы, член Семипалатинского подотдела Русского Географического Общества, занимался благотворительностью.

Иртыш в Устькаменогорске окончательно покрылся льдом 31 октября, установилась переправа по льду.

В город приезжают в ссылку Иван Васильевич Емельянцев и Владислав-Люциан Францевич Гинтовт-Дзевалтовский.

На должность устькаменогорского городского фельдшера назначен Израиль Остропольский.

1885

В январе Залецкий И. С., политический ссыльный, получил от генерал-губернатора Семипалатинской области «разрешение заниматься по-вольному в полицейских учреждениях города Устькаменогорска по письменной части». С 20 октября форма надзора за ним сменилась — из «гласного» он стал «негласным».

Квартал по Телеграфной улице отведён мещанину Фурсову. Часть участка в течение 20 лет находилась у мещанина Николаева.

Иртыш в Устькаменогорске вскрылся ото льда 9 апреля.

В городе побывал американский журналист Джордж Кеннан, написавший книгу «Сибирь и ссылка». (В России известна с 1906 года).

Напечатана геологическая карта окрестностей Устькаменогорска, составленная Михаэлисом Е. П. и Бяловеским А. В.

В Устькаменогорске интернат для мальчиков казахов преобразован в сельскохозяйственную школу.

В городе отбывал ссылку народоволец Леонтьев А., врач по профессии, но медицинской практикой заниматься ему не разрешалось.

В Заульбинке жил ссыльный врач Виторг, но не практиковал.

Фёдоров А. Н. поступил учеником к пчеловоду Петрову, пасека которого находилась у Кулаковского ключа, в 10–12 километрах от города.

Постановление принятое Городской думой от 1 октября: не давать разрешения на открытие питейных заведений в домах, окружающих базарную площадь, в домах, прилегающих к площади, где построены в настоящее время каменная церковь, Городское трёхклассное училище и по Татарской улице, начиная от 8-го переулка от реки Иртыш, то есть от дома отставного унтер-офицера Семёнова вплоть до реки Иртыш, распространив запрет и на переулки от Татарской до Троицкой улицы, начиная от того же 8-го переулка и на станицу Казачью, поселённую в городе Устькаменогорске, в тех кварталах, которые прилегают к Базарной площади и к площади, где строится церковь.

В Устькаменогорске проживали жители разных вероисповеданий: православные — 2 774, католики — 73, иудаисты — 21, магометане — 600, прочие — 2.

В Троицкой церкви служили священники Владимир Сахаров, Александр Сосунов,

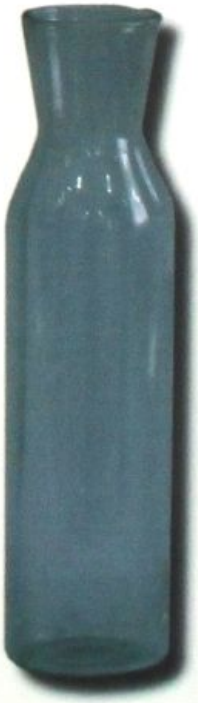

Прошение Инькова В. Л. на открытие аптеки. (ИКМ)

Орест Фёдорович Костюрин. (1858–1919) Политический ссыльный, городской Голова, член Семипалатинского подотдела Русского Географического общества, занимался общественной и благотворительной деятельностью.

Михаил Мухин. Дьякон — Николай Пушкарёв. Дьячок — Никита Пушкарёв.

В станице Устькаменогорской 13 октября вдове казачке Елене Рассказовой, при выходе из своего дома на улицу, нанесены три раны ножом казаком той же станицы Григорием Своровским.

В Устькаменогорске Иртыш окончательно покрылся льдом 29 октября, установилась переправа по льду.

Екатериниская ярмарка проходила в Устькаменогорске с 24 ноября по 8 декабря. Приезжие и местные купцы торговали мануфактурными, колониальными, бакалейными и азиатскими товарами. Было на ярмарке 6 торговцев скотом, 20 продавцов сельских произведений. Продавались железо, чугун, медь, выделанные кожи, мука, просо, овёс, мёд, воск, мясо, масло, рыба, свечи, лисы, белки, зайцы, овчины, невыделанные кожи. Покупателей было примерно 850 человек. Ярмарочная торговля производилась в лавках, балаганах, на столах, принадлежащих городу. Торговля преимущественно розничная. Всего приобретено товаров на 8 759 рублей.

1886

На заседании Устькаменогорской городской думы 17 января рассматривались вопросы: об утверждении смет о доходах и расходах по городу на 1886 год; ходатайство аптекарского помощника Инькова о выдаче ему пособия в размере 200 рублей на приобретение в свою собственность вольной аптеки; заявление казаха Таргынской волости Карабая Бажеева о дозволении ему иметь на Базарной площади, впредь до праздника Святой Пасхи, собственную лавочку, и по заявлению некоторых гласных о закрытии на площади этой лавочки; об избрании на 1886 год аукциониста и кандидата к нему.

Постановление Устькаменогорской городской думы от 17 января 1886 года «О выдаче пособия в 200 рублей аптекарскому помощнику Инькову для открытия вольной аптеки». Василий Логинович Иньков открыл аптеку на улице Андреевской.

Костюрин О. Ф. открыл на Большой улице кузницу, превратившуюся впоследствии в механические мастерские.

Гласными Городской думы были выбраны: Молоков А. А., Бобров К. С., Михайлов И. Н., Герасимов Е. Г., Курочкин А. В. Городской Голова — Егор Занин.

В Городское училище поступил в первый класс Пётр Филлипович Столбов (впоследствии служащий Городской управы).

Ветеринарный врач Касаткин В. Е. назначается в Устькаменогорский уезд, в помощь ему назначается казахский ветеринарный фельдшер Ахметжан Тюбекпаев.

В английском журнале «Nature», благодаря хлопотам Владимира Афанасьевича Обручева, была напечатана статья Михаэлиса Е. П. «К вопросу о ледниковом периоде на Алтае».

19 февраля на заседании Городской думы Устькаменогорска обсуждались вопросы: об учреждении торгов на сдачу в оброчное содержание на 1886 год городской скотобойни, городских огородов, Защитинской рыбалки и Медвежьего острова, где пасека ныне умершего мещанина Бирюкова; о продлении срока для сбора городского капитала в виду ходатайства

Аптека Инькова В. Л. (ИКМ)

Мастерские Костюрина О. Ф. (ИКМ)
Фотограф Бирюков И.

Инструменты из механических мастерских. (ИКМ)

Климентий Семёнович Бобров. Купец, владелец маслозавода, гласный городской Думы.

об учреждении в городе общественного банка; о новом рассмотрении обязательных постановлений об осушении улиц и переулков.

Устькаменогорское Полицейское Управление объявляет о продаже с аукциона 24 февраля недвижимого имущества, состоящего из дома с пристройками и земли крестьянина Григория Ермуранова, оцененное в 362 рубля, описанное на удовлетворение взыскания купца Василия Муравьёва по исполнительному листу 408 рублей 54 копейки.

Приказом Военного Губернатора Семипалатинской области устькаменогорский городской врач Фёдор Ломоносов с 28 февраля переводится уездным Каркаралинским врачом.

Медицинским Департаментом Министерства внутренних дел на должность устькаменогорского Уездного врача вместо Дубенецкого определён окончивший курс в Московском Университете казённый стипендиат лекарь Сергей Попов.

Приказом по Сибирскому Казачьему войску Зайсанским станичным атаманом назначается отставной урядник станицы Устькаменогорской Василий Хлыновский.

20 марта устькаменогорская Городская Дума разрешила мещанину Кодинцеву О. П. устроить салотопенный завод вблизи мыловаренного завода мещанина Уфимцева П. С.

Постановление устькаменогорской Городской Думы от 20 марта.

– На просьбу устькаменогорского полицмейстера об увеличении штата полицейских служителей определено: поручить городскому Голове встретиться с полицмейстером для сообщения ему штатов, утверждённых 26 июня 1863 года, и затем вышеизложенное обстоятельство вновь представить на обсуждение Городской Думы.

– По вопросу о рассмотрении и проведении денежной отчетности по городу за 1885 год определено: назначить комиссию из гласных Думы Молокова А. А., Боброва К. С., Михайлова И. Н., Герасимова Е. Г., Курочкина А. В. На эту же комиссию возложить проверку городской отчётности за 1883 и 1884 годы.

– По заявлению устькаменогорского купца 2-й гильдии Валитова о выделении ему земли у Быструшинского луга под хлебопашество, купцу Мухаметше Валитовичу Валитову отказать.

– По заявлению жены фейверкера Свадьбина Прасковьи Семёновны об отводе ей земли на городском выгоне за Ульбой для устройства маслобойни определено: жене фейверкера Прасковье Свадьбиной разрешить устройство на указанном месте маслобойни, для чего отвести половину десятины земли сроком на 10 лет, с платою до 10 рублей в год.

–Об утверждении торгового места на отдачу в арендное содержание Защитинской рыбалки определено: произведённые Городской Управой торги на отдачу в оброчное содержание Защитинской рыбалки утвердить, заключить контракт.

Исключается из списков за смертью письмоводитель устькаменогорского Уездного управления коллежский секретарь Хруцкий.

28 марта титулярный советник Николай Михайлович Свекло назначается письмоводителем из младшего помощника устькаменогорского уездного начальника (вместо умершего Хруцкого).

Полицейская бляха. (ИКМ)

Полицейские Усть-каменогорска. (Ч)
к. XIX века.

Дом купца Валитова М. (Ч)

Орден св. Станислава II степени.

В Устькаменогорске 10 апреля в 10 часов вечера мещанин Иван Пискунов, запасной рядовой Фёдор Пискунов, писарь военно-каторжного городского отделения Андрей Романов и рядовые местной команды Василий Прусов и Василий Коровин напали на питейное заведение купца Хабарова с целью убить находившегося там отставного рядового Ивана Сасекова. Сасеков успел выскочить в окно, виновные арестованы.

В Устькаменогорске Иртыш вскрылся ото льда 17 апреля.

Протока реки Ульба не только размыла Береговую улицу так, что невозможен проезд, но подошла вплотную к жилым постройкам.

Левый рукав Ульбы углубляется в центр города, который в высочайше утверждённом плане для города Устькаменогорска 1845 года назван «Мордовкою».

Приказом Военного губернатора Семипалатинской области назначаются не имеющий чина Крюков младшим помощником устькаменогорского уездного начальника, а коллежский секретарь Екимов — полицейским надзирателем Полицейского Управления.

Приказом военного губернатора 25 апреля увольняется от должности в связи с переходом на другую службу устькаменогорский Уездный Начальник артиллерии капитан Маевский.

В местах заключения гражданского ведомства города Устькаменогорска на содержание арестанта в сутки выделялось четыре копейки.

Устькаменогорский уездный судья статский советник Мерцалов пошёл в четырёхмесячный отпуск.

Для казаков Устькаменогорской станицы лагерные сборы назначены с 20 по 29 мая.

Приказом Военного Губернатора дворянин не имеющий чина Власенко допускается с 27 мая к исправлению должности младшего помощника устькаменогорского Уездного Начальника.

Адам Васильевич Бяловеский, находившийся под полицейским надзором в городе Устькаменогорске, просит у Семипалатинского военного губернатора разрешение на поездку по устькаменогорскому уезду с целью составления геологической карты.

Приказом по Степному Генерал-губернаторству временно исполняющий должность устькаменогорского Уездного Начальника подполковник Бржезовский награждается орденом Святого Станислава II степени.

Александр Николаевич Фёдоров в Горной Ульбе покупает у Малютиной семь ульев и начинает сам заниматься пчеловодством.

Устькаменогорская Городская Управа объявила розыск городских мещан: Дмитрия Николаевича Христофорова, Фёдора Ивановича Андреева и Григория Линейцева. Они достигли к первому января 1886 года 20-летнего возраста, подлежат призыву для отбывания воинской повинности и должны явиться, чтобы сообщить сведения о семейном положении.

Лагерные сборы казаков
Устькаменогорской станицы. (ИКМ)

Печать старшего врача 3-го отдела
Сибирского Казачьего войска. (Ч)

Улица Береговая. (ИКМ)

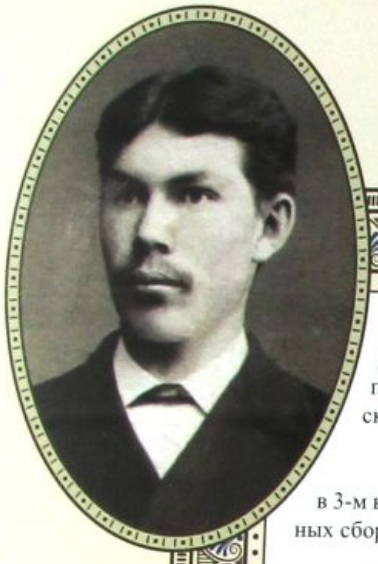

Иван Иванович Яковлев. Житель Устькаменогорска.

По распоряжению Главного начальника края исправляющий должность Делопроизводителя омского Военно-Окружного Совета, состоящий по армейской пехоте капитан Фёдоров командируется для исправления должности устькаменогорского Уездного Начальника вместо подполковника Бржезовского.

Станица Устькаменогорская назначается местом проведения скачек на призы в 3-м военном отделе Сибирского казачьего войска. Скачки провести в июле, после лагерных сборов.

Приказом Управления Омского телеграфного округа телеграфист IV разряда высшего оклада устькаменогорской почтово-телеграфной конторы коллежский регистратор Яков Самойлов перемещается в губернские секретари.

Устькаменогорское Городское Полицейское Управление объявляет о торгах 30 мая на недвижимое имущество бывшего устькаменогорского мещанского старосты Осипа Нарицына. Имущество — деревянный дом с другими строениями и землёй — оценено в 203 рубля, и продаётся на пополнение растраченных Нарицыным общественных сумм в 738 рублей 64 копейки в бытность мещанским старостой.

Новобранцев, подлежащих призыву в армию из города Устькаменогорска — 18 человек.

В Устькаменогорске началась эпидемия скарлатины: к числу первых 8 больных прибавилось 20 заболевших, из них 26 пошли на поправку, осталось 2 тяжелобольных.

Устькаменогорское Городское Полицейское Управление объявляет 27 июня торги недвижимого имущества купца Александра Никонова. Дом и деревянные строения оценены в 850 рублей. Продаётся в удовлетворение иска омского купца Ивана Перфильева в 4 480 рублей.

Утверждается выбранным атаманом Устькаменогорской станицы на трёхлетие Степан Иванов, кандидатом к нему — Константин Шерстобаев.

Постановление устькаменогорской Городской Думы от 7 июня.

– Ветеринарный врач Касаткин предложил устроить за городом особый склад для ввозимых в город сырых кож, которые будут предварительно осматриваться, чтобы не было заразных болезней. Определенно: предложение о постройке особого помещения для склада сырых кож и для предварительного осмотра врачом за неимением городских средств оставить открытым.

– На предложение устькаменогорского городского врача об отводе особого помещения для приёмного покоя для бедных на пять коек ответить отказом за неимением городских средств.

Постановление устькаменогорской Городской Думы от 26 июня.

– О подписании торговых листов на сдачу в аренду мест на Базарной площади под устройство торговых лавок на три года. Определено: торги, произведенные Городской Управой на места под устройство на Базарной площади торговых лавок сроком на три года утвердить, а также одобрить и правила составленные Городской Управой, на основании которых были проведены торги, поручив Городской Управе: а) заключить с кем следует контракт на аренду места, б) претензию торговцев в мелочном ряду о том, что они согласны

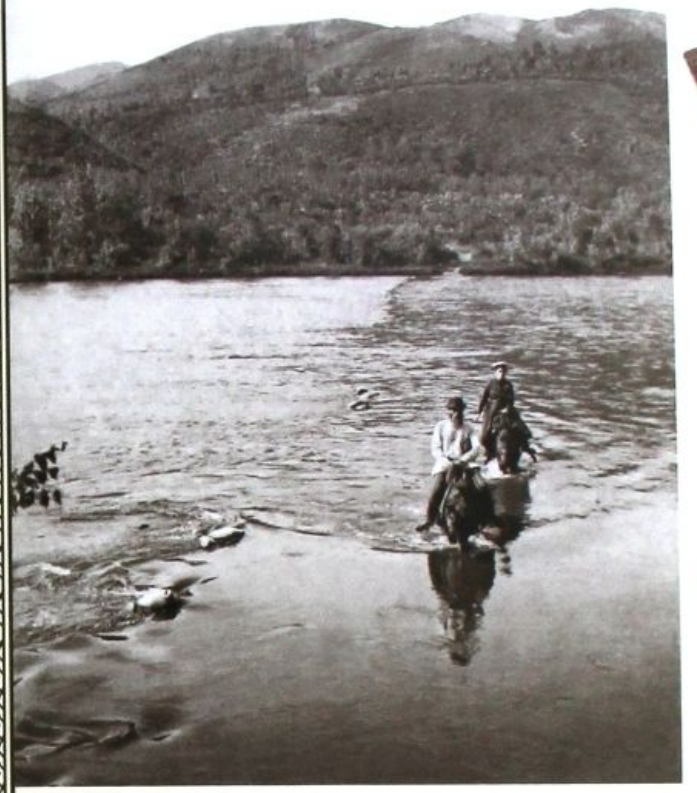

Брод через Ульбу на пасеку Фёдорова А. Н. (ИКМ)

Инструменты пасечника. (ИКМ)

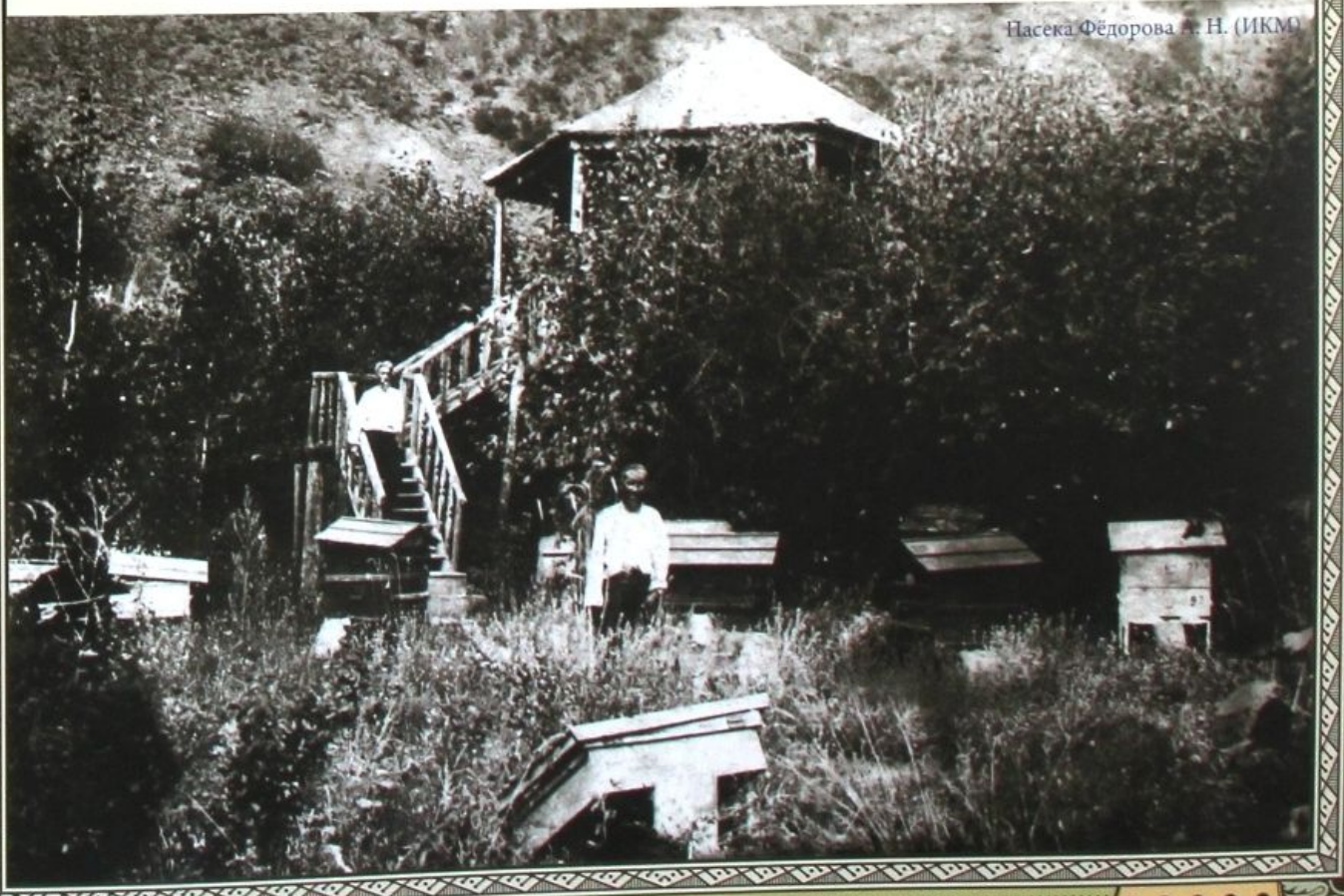

Пасека Фёдорова А. Н. (ИКМ)

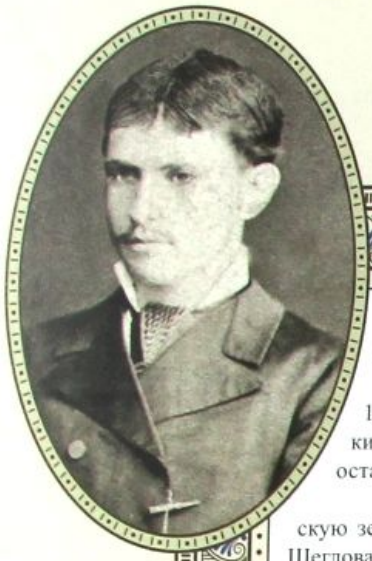

Николай Алексеевич Мучкин. Житель Устькаменогорска

торговать на месте не с 50 копеек, а с 10 копеек за квадратный аршин, оставить без последствий.

– По предложению Инспектора народных училищ об ассигновании 150 рублей на вознаграждение лиц, желающих заниматься преподаванием гимнастики и пения в трёхклассном Городском училище, определено: предложение Инспектора оставить открытым за неимением в настоящее время городских средств.

– По заявлению мещанина Ефима Щеглова о снижении арендной платы за городскую землю под заводом определено: ходатайство устькаменогорского мещанина Ефима Щеглова о снижении ему арендной платы с 50 рублей на 20 рублей в год за место под кожевенным заводом оставить без изменения.

– По предложению учителя-инспектора о приобретении для женского училища некоторых предметов определено: предложение о приобретении в женское приходское училище учебных предметов, на выписку которых требуется 45 рублей, за неимением городских средств отклонить.

– О постройке при бойне амбара для склада мяса определено: склад при скотобойне для замораживания мяса убитого скота построить в настоящем году, для чего из городских средств ассигновать сумму 250 рублей с тем, чтобы склад был размером 24 аршина длиной и 10 аршинов шириной. Постройку склада возложить на гласных Городской Думы Климентия Семёновича Боброва и Васильева П. В.

– Об оказании пособия семейству убившегося от падения с крыши штукатура Акентия Гладких (крестьянин разбился 9 июня при строительстве Городского училища) определенно поручить Городской Управе выдать единовременное пособие в 25 рублей.

– Об утверждении раскладки налога на 1886 год и об избрании временной раскладной комиссии для оценки недвижимого имущества на 1887 год. Определено:

1. Представленную городской Управой раскладочную ведомость о взыскании налога с недвижимых имуществ на 1886 год утвердить.
2. Налог на недвижимое имущество в пользу казны признать распределённым согласно прошлогодней раскладке по одной три восьмых (1 3/8) копейки с рубля, что составит общую сумму — 1 936 рублей 55 копеек.
3. По примеру прошлых лет возложить на городскую Управу выдачу домовладельцам окладных листов, доход в казну и доход в пользу города взимать одновременно.
4. Жалобу купца Филата Григорьевича Муравьёва на неправильную оценку его имущества оставить без изменения.
5. Для определения стоимости недвижимого имущества для раскладки налога на 1887 год назначить временную комиссию из жителей Устькаменогорска: запасного унтер-офицера Яхмухамеда Абубакирова и мещанина Дмитрия Григорьевича Семёнова.

В Устькаменогорске 1 июля убило молнией вдову мещанина Евдокию Семёнову.

Постановление устькаменогорской городской Думы от 16 июля.

– По предложению господина Полицмейстера о замощении по Троицкой улице и проулках образовавшихся топких луж определено: для исправления по возможности, где окажется необходимо Троицкой улицы и проулков выделить в распоряжение городской Управы 50 рублей.

– Об отказе гласных Боброва и Васильева от участия в постройке склада для убитого скота при бойне определено: по трудности заготовить в настоящее время лесной материал вопрос о постройке склада оставить открытым.

– По заявлению торгующих в мелочном ряду об изменении правил на производство

Рыбный рынок на Базарной площади. (ИКМ)

Улица Набережная. Наводнение. (ИКМ)

Григорий Львович Серебряков. Житель Устькаменогорска.

торговли, на места под лавки определено: предложить городской Управе торги на места под лавки в мелочном ряду назначить не с 50, а с 15 копеек за квадратный аршин занимаемого места.

Постановление устькаменогорской городской Думы от 4 августа.

– По отношению городского Полицейского Управления об отводе квартир для строевых офицеров, командированных для производства в окрестностях Устькаменогорска полевых поездок определено: квартиры для строевых офицеров, пребывающих в городе больше десяти суток, отнести в соответствии с положением о квартирной повинности.

– По заявлению некоторых гласных о назначении новых торгов на места под лавки определено: заявление гласных, изложенное в протоколе от 16 июля, оставить без изменения, утвержденные торги на места под лавки в большом ряду оставить в силе.

– По заявлениям купцов Муравьёва о возвращении ему 95 рублей 20 копеек, излишне сданных во время исправления обязанностей назначенных городской Управой, и Грекова — о сложении с него недоимки в сумме 65 рублей определено: разъяснение встреченного недоразумения, как в передаче в 1884 году Муравьёвым 95 рублей 20 копеек, так и в уплате Грековым в доход города 65 рублей, будто бы по ошибке господином Муравьёвым незаприходованных по кассовым книгам, возложить на городскую Управу.

– Утвердить произведённые 29 июля торги на устройство мелочных лавок на Базарной площади сроком на три года, то есть до 1 июля 1889 года.

Приказом по Томскому почтово-телеграфному округу увольняется со службы устькаменогорский почтальон Виктор Черемнов. Назначается в Устькаменогорскую почтово-телеграфную контору почтальоном Георгий Евдокимов, а также переводится станционный смотритель Мартин Осмольский.

Городская Дума по заявлению членов ревизионной комиссии гласных Герасимова, Боброва, Молокова решила отложить их отчёт на неопределённый срок.

Объявление.

Устькаменогорская городская Управа, согласно определения устькаменогорской городской Думы от 16 сентября сего года за № 41 и на основании статьи 24 и 26 Городского Положения объявляет во всеобщее сведение, что:

1. Списки лиц, имеющих право голоса в избрании гласных с настоящего времени будут открыты в Присутствии Городской Управы, и поэтому каждый городской обыватель, к какому бы он сословию не принадлежал, владеющий в городе недвижимой собственностью имеющий в городе торговое и промышленное заведение по свидетельствам купчих, промысловых билетов, а также приказчики 1-го класса, уплачивающие в доход города установленный сбор, могут ежедневно во всякое время являться в Городскую Управу для рассмотрения означенных списков, представить свои возражения об ошибках.
2. Незаконно принявшие участие в выборах подвергаются наказанию.

7 августа произошёл пожар в надворном строении при доме мещанина Ибрагима Исканаева. Огонь был быстро потушен, убытков не причинил.

Приказом по Томскому почтово-телеграфному округу увольняется со службы в Устькаменогорской почтово-телеграфной конторе почтальон Прохор Брагин. Назначается почтальоном вольнонаемный Михаил Кузьмин. Увольняется почтальон Георгий Евдокимов, назначается почтальоном сын канцелярского служителя Фёдор Мелехов.

Вид на город от Устькаменогорской крепости. (Ч)
Фотограф Бобров В. К.

Пожарное депо. (Ч)
Фотограф Бобров В. К.

Иван Леонтьевич Петров. Житель Устькаменогорска.

Постановление устькаменогорской городской Думы от 15 октября.

– На прошение ташкентского сарта Габдрахманова о дозволении ему построить лавку в ярмарочном ряду определено: предоставить ему построить лавку в свободном месте в гостином ряду.

– Об ассигновании суммы для ремонта бани при доме, где помещается полицмейстер, определено: на ремонт бани (печи, пола и двери) выделить 23 рубля, ремонт должен производиться Городской Управой хозяйственным способом.

– О переносе Городского трёхклассного училища в оконченной постройкой каменное здание, а также о помещении в этом здании женской приходской школы. Определено: перевести училище в новое здание, определить туда на квартиру учителя Григория Евграфовича Псарёва; перевести туда же женское приходское училище; освободившиеся учительские квартиры Городской Управой должны быть переданы другим учителям, при этом отремонтированы.

– Решался вопрос о способе назначения доверенного в город Семипалатинск для подписания крепостных актов на владение усадебной городской землёй, выдаваемых Городской Управой.

– На заявление городского врача о принятии мер по осушке проулка от дома Мошенко до дома Соболева определено: поручить Городской Управе приступить к окончательной осушке улиц с наступлением весеннего времени.

– Списки лиц, имеющих голоса на выборы гласных на следующий срок 1887–1890 гг. утвердить. Время избирательного собрания назначить на 15 ноября 1886 года.

– Учредить на средства города больницу на пять коек (три мужского и две женского пола), а для больницы приспособить здание женского приходского училища, переведённого в новое здание.

В Устькаменогорске среди православного населения за год зарегистрировано 40 браков. Родилось 248 детей, умерло 175 человек.

Среди мусульманского городского населения зарегистрировано 5 браков, родилось 36 детей, умерло 15 человек.

В устькаменогорском казахском приёмном покое к первому января 1886 года числилось двое больных. За год амбулаторно пролечились 218 человек, умерло 4, к 1887 году осталось двое лежачих больных.

В городе работали следующие заводики:

- кожевенные и скорняжные — 3, работников — 17, выработали продукции на 26 678 рублей;
- мыловаренный — 1, работников — 3, продукции выработано на 1 360 рублей;
- маслобойные — 1, работников — 1, продукции выработано на 320 рублей;
- кирпичные — 2, работников — 13, продукции выработано на 1 440 рублей.

В городе за год было два пожара от неизвестных причин, сумма убытков — 15 рублей.

В Городском трёхклассном училище работали четыре учителя. Содержание в год — 2 419 рублей 72 копейки. В женском приходском училище работали две учительницы, содержание в год — 950 рублей.

В Устькаменогорске Иртыш окончательно покрылся льдом 2 ноября, установилась переправа по льду.

Трёхклассное Городское училище. (ИКМ)

Ученики старших классов Городского училища. (ИКМ)

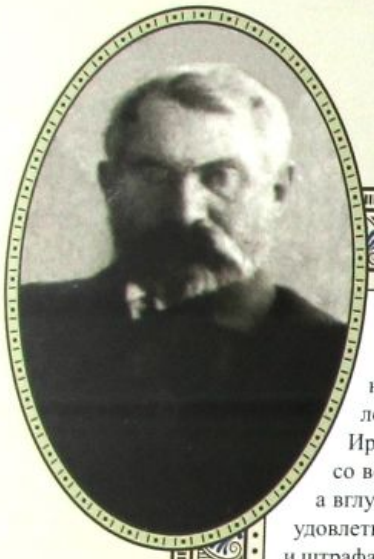

Михайлов В. М. Гласный Устькаменогорской городской Думы I разряда.

Семипалатинское Областное правление объявляет, что в его Присутствии четвёртого декабря 1886 года в Устькаменогорске назначены публичные торги на недвижимое имущество купца Александра Грекова, находящееся в первом квартале Устькаменогорска, между Троицкой и Татарской улицами, на 4-м переулке от Иртыша. Имущество это заключалось в деревянном доме на каменном фундаменте, со всеми другими постройками, с землёю под ними, размером по проулку 15 саженей, а вглубь квартала — 35 саженей. Всё имущество оценено в 2 000 рублей и продаётся на удовлетворение иска Томского купца Петра Михайлова в размере 3 555 рублей с процентами и штрафами. Желающие торговаться могут посмотреть документы по этому делу в распределительном отделении Областного Правления.

Доходы и расходы города в течение года:

- остаток от прошлых лет — 18 848 рублей 49 копеек;
- приход в 1886 году — 17 197 рублей 23¼ копейки;
- расход в 1886 году — 9 605 рублей. 60½ копеек;
- остаток к 1 января 1887 года — 26 440 рублей 11¾ копейки.

1887

Жителей в Устькаменогорске, вместе с казачьей станицей — 7 119 человек.

Городской Думой зарегистрировано создание Торгового дома «Петров и Михайлов».

В Устькаменогорске Иртыш вскрылся ото льда 3 апреля.

Василий Варфоломеевич Зенков, сын чиновника, определяется почтальоном II разряда в штат Почтово-телеграфной конторы.

Устькаменогорским полицмейстером назначается Козеродский.

В «Семипалатинских областных ведомостях» сообщалось: «В городе Устькаменогорске землетрясение, начавшись подземным гулом и длившееся около пяти минут, было настолько значительным, что в здании местного городского училища и в доме мещанина Щеглова потрескалась на стенах и потолках штукатурка, а в помещении, занимаемом военно-каторжным отделением, потрескалось много стёкол».

Сообщается об открытии золотоносных месторождений по рекам Буконь, Нарым, Сибинка и Курчум, принадлежащих бийской купчихе Дарье Петровне Меновщиковой и Андрею Савельевичу Меновщикову, проживающим в Устькаменогорске.

В Устькаменогорске население издавна занимается пчеловодством. Количество ульев в этом году — 3 682, добыто мёда — 864 пуда 8 фунтов, воску — 33 пуда 32 фунта.

В газете «Семипалатинские областные ведомости» появляется корреспонденция из Устькаменогорска: «Решается вопрос об открытии городской больницы. Особо много усилий к этому приложил городской врач Черкасов». Здание выделили небольшое, деревянное, коек было мало.

Назначаются: Городской Голова — купец Егор Михайлович Занин, член городской управы — Иван Васильевич Подойников, секретарь устькаменогорского городского полицейского управления — Благушин, полицейский надзиратель — Байгишев.

№ 11. [illegible] РАЗСЧЕТНЫЙ ЛИСТЪ

Табунщику

ПРИМѢТЫ:

Лѣтъ 33

Росту 2 арш. вершк.

Волосы

Глаза

Лице

Особыя примѣты:

Данъ отъ промысловаго управленія золотопромышленника Устькаменогорскаго купца Никонова, нанявшемуся въ горную работу на операцію 1884 золотопромысловаго года, по увольненію Волостнаго Управителя [illegible] волости ________ киргизцу Устькаменогорскаго уѣзда, Старшины № ____ аула [illegible]

Тайчишъ Сиздыковъ

Поручатель [illegible] [illegible]

Явился

Съ платою ему согласно заключеннаго договора въ мѣсяцъ состоящій изъ 30 рабочихъ дней по 7 руб. ____ коп. сер. Для поступленія въ работу обязанъ явиться по первому требованію. Нанятъ 4 [illegible] 1883 года.

Выданы инструменты:

Лопатъ

Кайлъ

Ломовъ

Управляющій

Конторщикъ

Договор о найме табунщика для работы на золотом прииске. (ИКМ)

Элемент сбруи. (Ч)

Мѣсяцъ и число.	Выдача.	Р.	К.	Заслуга.	Дни.
Октября 4.	Пособие	15	"	[illegible]	
	10 ар. [illegible]	1	40		
	10 — [illegible]	1	40	Въ Апреле	30
	6 — [illegible]	"	60		
	3 — [illegible]	"	42	" Мая	31
	1. [illegible]	"	25	" Июня	30
	5½ ар. [illegible]	"	77	" Июля	31
	6½ — [illegible]	1	14	" Августа	21
	21 р. 6 к.				
Марта 5.	[illegible]	"	50		
7.	[illegible]	"	20		
21.	1 ф. [illegible]	"	40		
	[illegible]	"	20		
Апреля 1.	[illegible]	"	70		
	¼ часа [illegible]	"	35		
	[illegible]	"	20		
20.	⅛ часа [illegible]	—	18		
	8 [illegible]	"	10		
Мая	1 ф. овса	"	20		
2.	¼ часа кирпич.	"	35		
7.	[illegible]	—	15		
17.	¼ часа кирпич.	—	35		
20.	1 арш. [illegible]	1	26		
	8 — [illegible]	1	12		
Июня	Лоскут кожи	"	25		
	6 р. 51 к.				
16.	¼ часа кирпич.	—	35		
20.	Лоскут кожи	—	20		
	[illegible]	28	12		

Мѣсяцъ и число		Р.	К.
	Переносится	28.	12.
Июня 29.	¼ часа кирпича	—	35.
Июля 3.	8½ арш. [illegible]	1.	2.
	5. — [illegible]	—	55.
7.	¼ часа кирпича	—	35.
12.	[illegible]	—	15.
	2 р. 42.		
29.	10 [illegible]	"	15.
Августа	[illegible]	"	25.
5.	¼ часа кирпича	"	35.
	[illegible]	17.	"
	2 ф. [illegible]	1.	"
14.	⅛ часа кирпича	—	17.
16.	4 новых подковы	—	80.

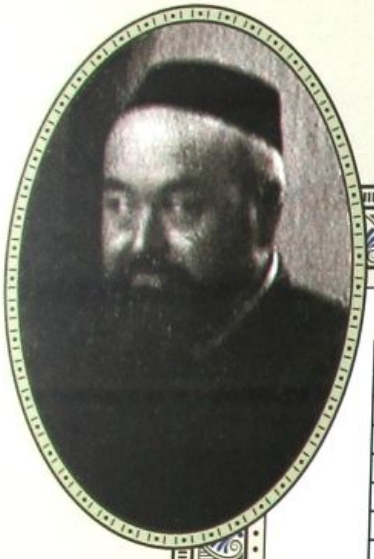

Яхмухаммед М. Абубакиров. Купец, унтер-офицер, член городской Думы.

Гласные Устькаменогорской Городской Думы:

I разряд	II разряд	III разряд
Касаткинъ И. И.	Петров И. В.	Лукьянов С. А.
Скосырский Г. П.	Касаткин В. Е.	Васильев П. В.
Занин Е. М.	Михайлов В. В.	Абубакиров Я. М.
Подойников И. В.	Генин К. Д.	Кушкунов Т. К.
Михайлов В. М.	Бекчентаев С. Б.	Губайдулин И. И.
Касаткин А. И.	Семёнов Ф. К.	Вяткин В. И.
Валитов А. В.	Брюханов А. К.	Бобров К. С.
Муравьёв Ф. Г.	Скосырский Е. Г.	Грабарев Д. П.
Шайтанов А. Д.	Сосунов А. П.	Шкарпетин И. М.
Петкевич С. И.	Дьячков Ф. З.	Харузин Е. А.
Курочкин А. В.	Валитов М. В.	Герасимов Е. Г.
Греков А. А.	Осипов М. Г.	Бардиков С. Н.
Иванов Н. Л.	Филиппов Н. В.	Пьянков И. Т.
	Уфимцев П. С.	Карташев И. А.

Сословный состав населения города:
- офицеры и чиновники — 162;
- духовенство — 29;
- купцы — 73;
- мещане — 3 049;
- крестьяне — 27;
- военные и их семьи — 2 004;
- казаки — 667.

Всего: 6 011 человек.

В городе работают заводы:
- кожевенные и скорняжные — 5;
- мыловаренный и свечной — 1;
- маслобойный — 1;
- кирпичные — 2.

Устькаменогорским уездным правлением выделено 7 028 билетов (паспортов) ушедшим и уехавшим на заработки.

Состав жителей Устькаменогорска по вероисповеданию:
- православные — 5 465,
- староверы — 22;
- католики — 35;
- протестанты — 1;
- иудаисты — 133;
- мусульмане — 1 253.

В Устькаменогорске Иртыш окончательно покрылся льдом 17 ноября, установилась переправа по льду.

1888

Достроен Покровский храм, возведённый на средства Торгового дома «Петров и Михайлов». В состав прихода Покровского храма вошли город Устькаменогорск, обыва-

Подсвечник. (Ч)
XIX век.

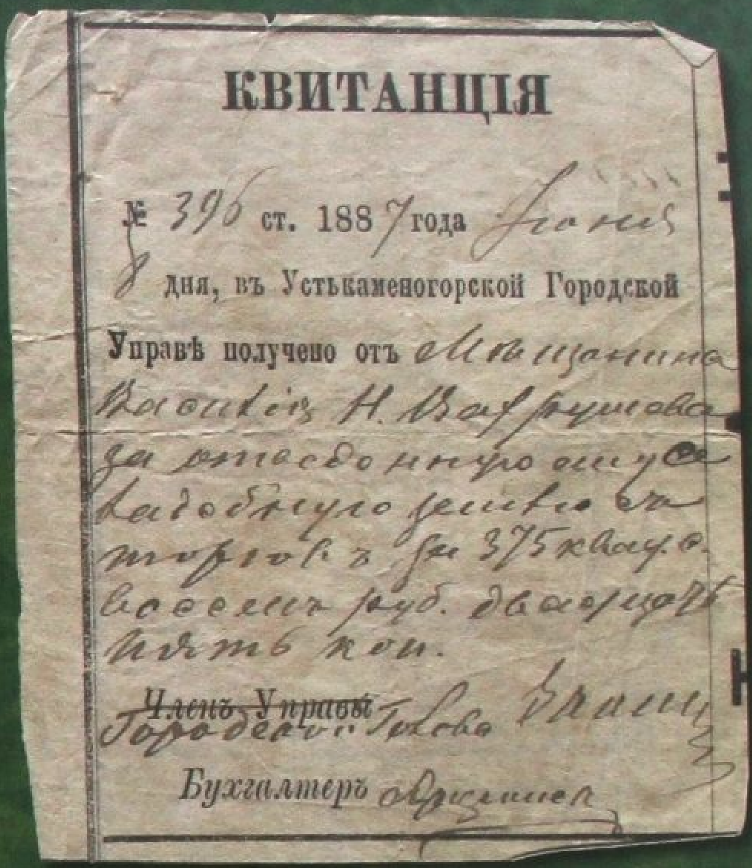

КВИТАНЦІЯ

№ 396 ст. 1887 года Июня
8 дня, въ Устькаменогорской Городской
Управѣ получено отъ Мѣщанина
Василія Н. Бахрушева
[illegible]
[illegible]
[illegible] 375 кв. саж.
восемь руб. двадцать
пять коп.

~~Членъ Управы~~ Городской Голова [illegible]

Бухгалтеръ [illegible]

Квитанция Устькаменогорской Городской Управы. (ИКМ)

Переулок Сенной. (ИКМ)
XIX век.

Плакат, посвящённый Почётному гражданину, купцу, меценату Харузину Е. А. (ИКМ)

1895 1903

Заречное училище.

Е.А.Харузинъ.

Мостъ через р. Ульву

Пожарное депо.

Городскіе уполномоченные.

Народный домъ

Приходское училище.

Городской садъ.

Укрѣпленіе береговъ.

Городская больница.

Мартинское училище.

Семипал. Типо-литогр. Т.Д. "Плешеевъ и К°"

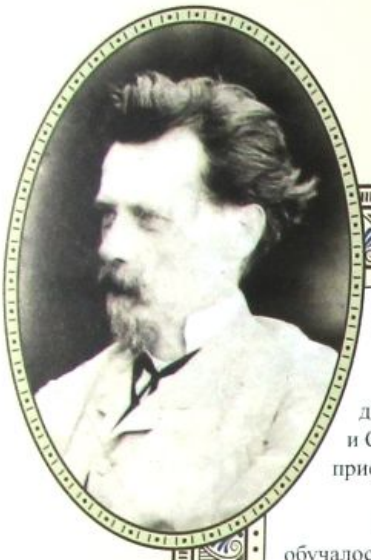

Цезарь Иосифович Тэраевич. (1833–1901) Политический ссыльный, уездный врач города Устькаменогорска.

тельское селение Пристань, три заимки.

Состоялось освящение устькаменогорского Покровского храма при участии двух Архипастырей: Макария — епископа Бийского и Исакия — епископа Томского и Семипалатинского. Это событие собрало много народа из окрестных сёл и деревень, приезжали и семипалатинцы.

В Устькаменогорске открыта церковно-приходская школа. Каждый год в школе обучалось чтению и письму 25 человек.

Население города Устькаменогорска:

Сословие	Мужского пола	Женского пола
Дворяне, офицерские чины	85	92
Духовенство	16	16
Купцы и почетные граждане	79	84
Мещане	1644	134
Казаков	301	315
Нижних воинских чинов и их семей	703	420
Казахов	141	118
Прочих	4	6
Всего		4 158

В Устькаменогорске Иртыш вскрылся ото льда 14 апреля.

Запрещена законом ссылка преступных людей на поселение в Устькаменогорск. Население города составляют жители купеческого и мещанского сословия, казаки и военные, незначительное число разночинцев, проживающих по паспортам. Случаи нарушения тишины и спокойствия очень редки.

В Устькаменогорске при трёхклассном Городском училище с разрешения Министерства народного просвещения открыта общественная библиотека.

С этого года до 1901 в Устькаменогорске практикует врач Цезарь Иосифович Тэраевич.

Назначен заведующим Городским училищем Николай Алексеевич Хоцкий (был в должности до 1891 года).

Население города по вероисповеданию	Мужского пола	Женского пола
Православного	2 687	2 439
Римско-католического	13	30
Магометан	398	316

В православных храмах города за год зарегистрировано:

- число браков — 57;
- родившихся — 149 мужского пола, 147 женского пола;
- умерших — 117 мужского пола, 113 женского пола.

При устькаменогорском женском приходском училище городской Думой учреждены 10 стипендий для беднейших учениц с целью снабжения их всеми необходимыми учебника-

Покровский собор. (ИКМ)

Прииск Гинтовта в Себинской волости Устькаменогорского уезда. (ОКМ)

Макет Покровского собора, построенного в 1888 году. (ИКМ)

Фотография покровского собора из книги «Россия» том 18. (Ч)

Дмитрий Гордеевич Панкратьев. (1867–1956) Метеоролог, пасечник, садовод-мичуринец, руководил посадкой городских садов и парков, преподавал на курсах пчеловодов.

ми и пособиями.

На содержание Пожарной части города затрачено в течение года 2 269 рублей 10 копеек.

В Устькаменогорске Иртыш окончательно покрылся льдом 6 ноября, установилась переправа по льду.

В Устькаменогорской сельскохозяйственной школе работало два учителя. Содержание в год — 3 672 рубля 95½ копейки.

В Городском трёхклассном училище работало пять учителей. Содержание в год — 3 019 рублей 19 копеек.

Городские средства текущего года:

- остаток прошлых лет — 22 726 рублей 62½ копейки;
- приход в 1888 году — 11 436 рублей 38¼ копейки;
- расход в 1888 году — 14 343 рубля 23 копейки;
- остаток на 1 января 1889 года — 19 819 рублей 77¾ копейки.

1889

Из Семипалатинска в Устькаменогорск прибыл Дмитрий Гордеевич Панкратьев для прохождения срочной военной службы.

23 марта Иртыш в Устькаменогорске вскрылся ото льда.

На Базарной площади построено 15 деревянных балаганов.

Вода в Ульбе сильно разлилась и подтопила более половины города так, что по улицам плавали в лодках.

По постановлению городской Думы обследовалась одна из центральных улиц, проходящая мимо Соборной площади: 12 лет назад вдоль неё за счет города построен тротуар, под которым проходит сточная канава. Направление канавы признано неправильным — вода скапливается, не имея свободного стока к Иртышу, просачивается под дома, затопляет погреба.

Построенный Покровский храм переименован в собор. К собору назначен притч: 1 протоирей, 2 священника, 3 дьякона, 2 псаломщика.

31 мая решён вопрос о передаче трёх жилых домов, принадлежащих Троицкой церкви, для притча Покровского собора.

Городской приёмный покой переведён в городскую больницу.

15 ноября установилась переправа по льду. Иртыш в Устькаменогорске окончательно покрылся льдом.

Ученицы женского приходского училища. (ИКМ)
Фотограф Лавровский Д. П.

Переулок Сенной. Наводнение. (ИКМ)
XIX век.

Александр Павлович Сосунов. (1834–1912) Протоиерей Троицкой церкви, законоучитель, церковный летописец.

1890

Население города Устькаменогорска:

- дворян, офицеров и чиновников — 224;
- духовенства — 37;
- почетных граждан и купцов — 202;
- мещан — 3 346;
- крестьян — 254;
- казаков — 678;
- нижних воинских чинов и их семейств — 1 538;
- казахов — 247;
- прочих — 9.

Всего 6 535 человек.

Заседания Городской Думы.

– 11 января слушали доклад ревизионной комиссии о ревизии денежной отчётности за 1889 год.

– Выборы новой ревизионной комиссии.

– 16 января рассматривали заявление Александра Васильева о сложении с него пени в количестве 8 рублей 78 копеек, накопившихся за место мелочной лавочки на Базарной площади.

Постановление Устькаменогорской городской Думы от 14 февраля:

– Об угрожающей опасности городу во время наводнения и о принятии мер предосторожности.

Слушали: в виду наводнений, постигших город Устькаменогорск в минувшем 1889 году, весной от разлива реки Ульба (11 и 12 апреля), а осенью от разлива реки Иртыш (7, 8, 9, 10 ноября) от чего многие из жителей города пострадали.

Определили поручить Городской Управе принять следующие меры:

– просить Городское полицейское управление объявить всем жителям города, чтобы они на всякий случай приготовились к опасности, а Городской Управе заготовить 50 пудов сухарей;

– биржевые извозчики должны быть готовы к необходимости вывоза людей и имущества;

– договориться с владельцами лодок, чтобы были готовы по требованию Городской Управы спасать людей;

– устроить мостки между домами Фёдора Нудина и Дмитрия Серова для пешеходов, так как там всегда скапливается вода;

– на всё вышеизложенное иметь в запасе 300 рублей из городских сумм.

Заседание Устькаменогорской Городской Думы от 19 февраля. Решались вопросы:

– о назначении места для переноса Пожарного депо;

– по заявлению Гласного Думы Василия Ефимовича Касаткина об опастности, грозящей весной жителям Татарской улицы от воды, за неимением стока в Ульбу;

– об ассигновании псаломщику Покровского Собора Попову квартирных денег и возмещению денег, затраченных на переезд из Томска в Устькаменогорск;

– об ассигновании денег на устройство навеса для пожарного обоза и для сохранения лесных материалов;

– по заявлению запасного фейерверкера Петра Свадьбина о сдаче ему в аренду местности по реке Ульба для устройства поплавной мукомольной мельницы сроком на 15 лет;

– по заявлению некоторых торговцев на Базарной площади в Большом ряду об

Почётный гражданин Устькаменогорска Инфантьев П. Ф. (ИКМ)

Серебряный портсигар с золотыми накладками.

Подорожный билет. (ИКМ)
1889 год.

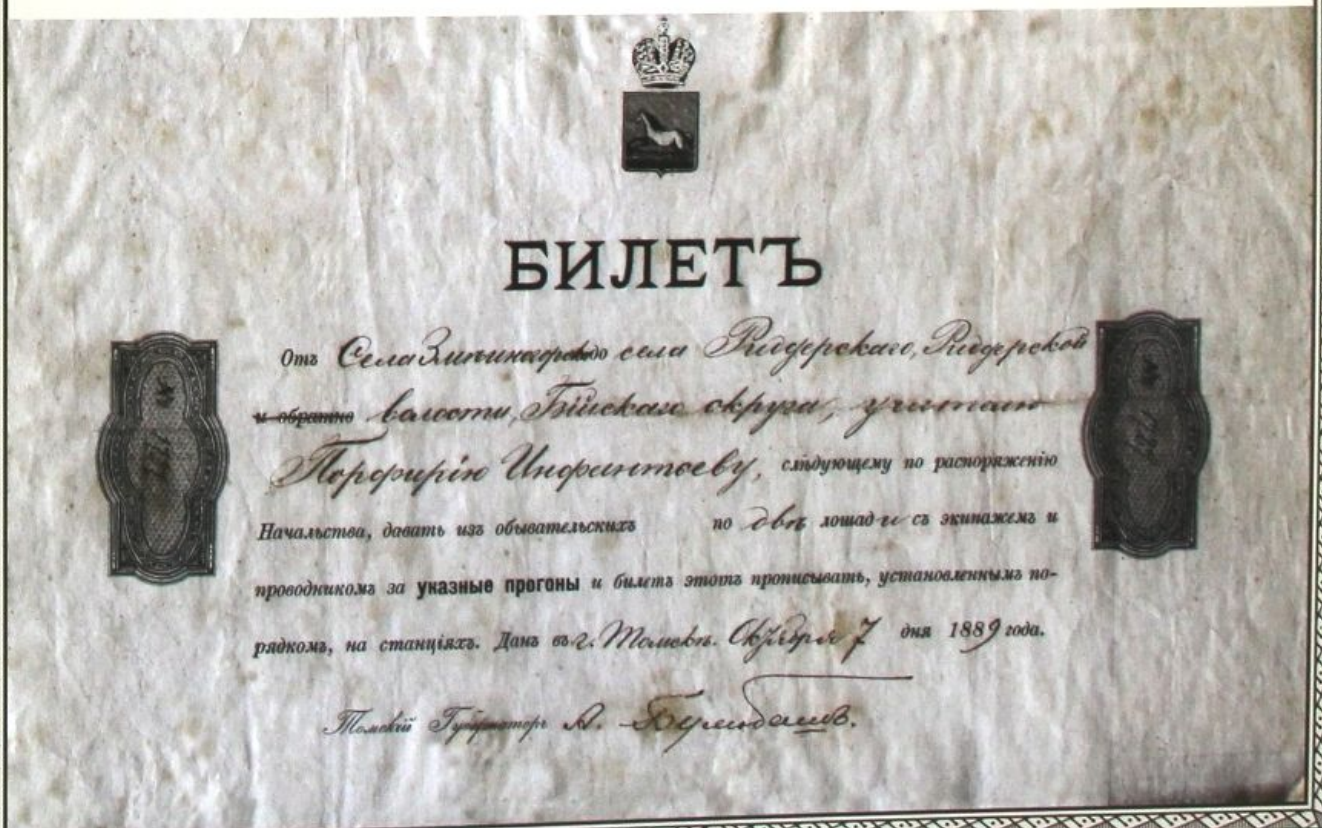

БИЛЕТЪ

Отъ Села Змѣиногорскаго до села Риддерскаго, Риддерской ~~и обратно~~ волости, Бійскаго округа, учителю Порфирію Инфантьеву, слѣдующему по распоряженію Начальства, давать изъ обывательскихъ по двѣ лошади съ экипажемъ и проводникомъ за **указные прогоны** и билетъ этотъ прописывать, установленнымъ порядкомъ, на станціяхъ. Данъ въ г. Томскѣ. Октября 7 дня 1889 года.

Томскій Губернаторъ А. Бурнбашъ.

Пётр Кириллович Генин. Житель Устькаменогорска.

уменьшении платы за занимаемое ими место под лавками;

– об отказе некоторых торгующих заключать контракт на места, занятые под лавками, об уплате за них в доход города оброчных денег.

Государь Император, согласно положению Комитета Министров, Всемилостивейше соизволил 23 февраля пожаловать отставному казаку Устькаменогорской станицы Трофиму Ивановичу Сваровскому и рядовому Павлу Никифорову за оказанные ими человеколюбивые подвиги серебряные медали с надписью «за спасение погибавших» для ношения на груди на Владимирской ленте.

Заседание Устькаменогорской Городской Думы от 7 марта. Слушались вопросы:

– о назначении квартир для притча Покровского Собора или о выдаче квартирных денег;

– сообщение Городского полицмейстера о составлении обязательных Правил для жителей города по поддерживанию народного здравия и борьбе против заразных болезней животных;

– об условиях передачи городу моста и переправных средств через Ульбу.

Заседание Устькаменогорской Городской Думы от 18 марта. Слушались вопросы:

– о назначении пособия ученику Городского училища Лемешко;

– о переносе на другое место лавок, находящихся близ Покровского Собора;

– ходатайство вдовы мещанки Дарьи Мохниной и мещанина Павла Михайлова о сложении с них недоимок, с первой — 27 рублей 25 копеек за место под хутором, и со второго — 25 рублей за скотобойню.

В Устькаменогорске Иртыш вскрылся ото льда 17–18 марта.

Ледоход на Иртыше начался в Устькаменогорске 13 апреля. Ниже деревни Прапорщикова образовался затор, вода из Иртыша хлынула через луга и Ульбу в крепость, и затопила там площадь. Наводнение продолжалось неделю.

2 мая, после двух дней с грозой и проливным дождём, вода в Иртыше и Ульбе вышла из берегов. Переправа временно была приостановлена.

Промышленность Устькаменогорска представлена заводами:

- кожевенных — 3;
- салотопенный — 1;
- выделки овчин — 2;
- мыловаренный — 1;
- маслобойные — 2;
- воскобойня — 1;
- кузницы — 3;
- мукомольные — 2;
- скотобойня — 1;
- кирпичные — 3.

Два кирпичных завода с восемью рабочими дали в год 20 000 штук кирпича на сумму 1 435 рублей 50 копеек.

Городская Дума наметила мероприятия по благоустройству города: исправление в городе улиц и ремонт тротуаров в Мечетском переулке, перенос Пожарного депо на новое

Медаль «За спасение погибающих» [illegible]

Мундштук и казачья пуговица

Народная переправа через Тайну (НКМ)
XIX вв.

Иван Андреевич Рубцов. (1858–1924) Титулярный советник, служащий почтово-телеграфной конторы, занимался общественной и благотворительной деятельностью.

Парадная шпага Рубцова И. А. (ИКМ)

место, и строительство пристроек.

Горный пристав Семипалатинской области отметил, что на золотых приисках устькаменогорских промышленников Степановой Е. П., Самсонова П. П., Брюханова А. К. и Валитова А. В. довольствие рабочих ограничивается четырьмя фунтами ржаного хлеба.

В устькаменогорскую почтово-телеграфную контору поступил на службу приехавший из Томска Иван Андреевич Рубцов.

Начала работать пасека Устькаменогорской сельскохозяйственной школы, где практиковались и учащиеся. Сначала она состояла из колод, потом перешла на ульи системы «Хахлова».

Намечены инспекция и текущий ремонт общественных городских зданий: трактирных заведений, бани, помещения Городской управы, пожарного депо, городской больницы, тюремного замка, учебных заведений.

Городским управлением намечены новые мероприятия по благоустройству города (устройство, ремонт, определение границ):

1. Хуторы за рекой Ульба на арендованной городской земле.
2. Дачи и домики, устроенные на выгонной земле.
3. Ярмарочная площадь (вновь отведён участок с помещениями на нём).
4. Переправа через реки Ульба и Иртыш.
5. Огороды за упраздненной крепостью.
6. Городской сад для общественного гуляния и находящиеся там сооружения.
7. Базарная площадь.

Местный фотограф-любитель Василий Бобров сделал серию фотографий с видами окрестностей города. В Московской типографии «Шерер и Набгольц» напечатали серию открыток с этими видами.

В Устькаменогорское трёхклассное училище поступило четыре новых ученика. На содержание училища за год потрачено — 2 562 рубля. В смешанное приходское училище поступило 11 мальчиков, 5 девочек. На содержание потрачено — 5 075 рублей 30 копеек. На Устькаменогорскую сельскохозяйственную школу в год потрачено — 4 245 рублей.

В общественной библиотеке при Городском трёхклассном училище числилось 172 тома, 64 названия, 10 периодических изданий выписывались в течении года на сумму 130 рублей 8 копеек. Читателей числилось 36 человек.

Приказ Томского Управления Почтово-телеграфного округа:

– уволенный в запас рядовой Александр Кац определяется почтово-телеграфным чиновником VI разряда низшего оклада по вольному найму Устькаменогорской почтово-телеграфной конторы. Иван Рубцов не имеющий чина переводится исправляющим должность начальника Тогульского почтово-телеграфного отделения.

В начале февраля Атаман 3-го отдела Сибирского Казачьего войска Дмитрий Афанасьевич Шайтанов праздновал своё 50-летие в офицерских чинах. После торжественного богослужения в Покровском соборе был парад от строевых казачьих частей, местных

Погоны с парадного мундира
Рубцова И. А. (ИКМ)

Семипалатинской области.

№ 170

17 МАЯ 1890 года.

УСТЬКАМЕНОГОРСКОЙ ПОЧТ. ТЕЛЕГР. КОНТОРЫ

Росписка
въ пріемѣ денежнаго пакета
на триста четырнадцать
въ Литовскую руб. 64 к.
Станичному Атаману

Вѣсовыхъ, прогон. и пов.	р.	к.
Страховыхъ	р.	к.
За заказъ. За росписку		к.
Взято всего	р.	к.

Принялъ

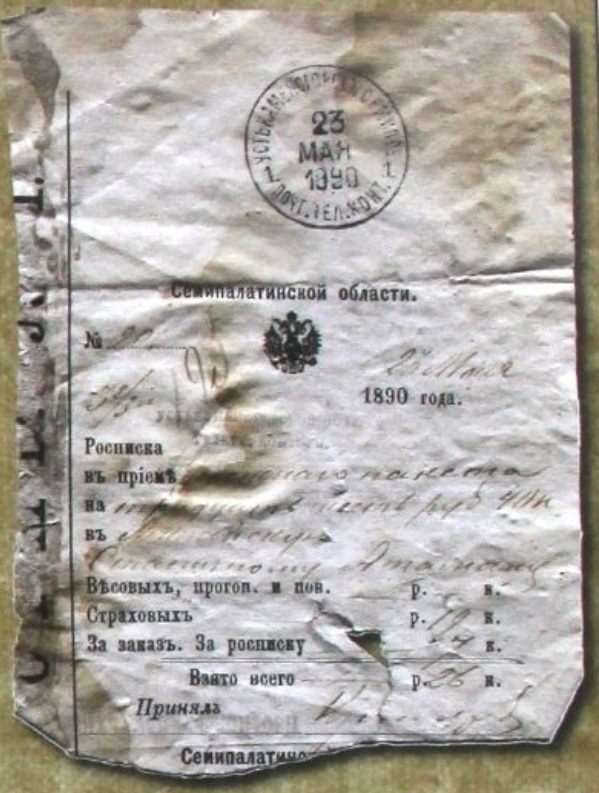

Семипалатинской области.

№ 20

23 Мая 1890 года.

Росписка
въ пріемѣ денежнаго пакета
на тридцать пять руб. 40 к.
въ Литовскую
Станичному Атаману

Вѣсовыхъ, прогон. и пов.	р.	к.
Страховыхъ	р.	к.
За заказъ. За росписку		к.
Взято всего	р.	к.

Принялъ

Семипалатинской

Квитанции. (ИКМ)

Фотография Боброва В. К. (ИКМ)

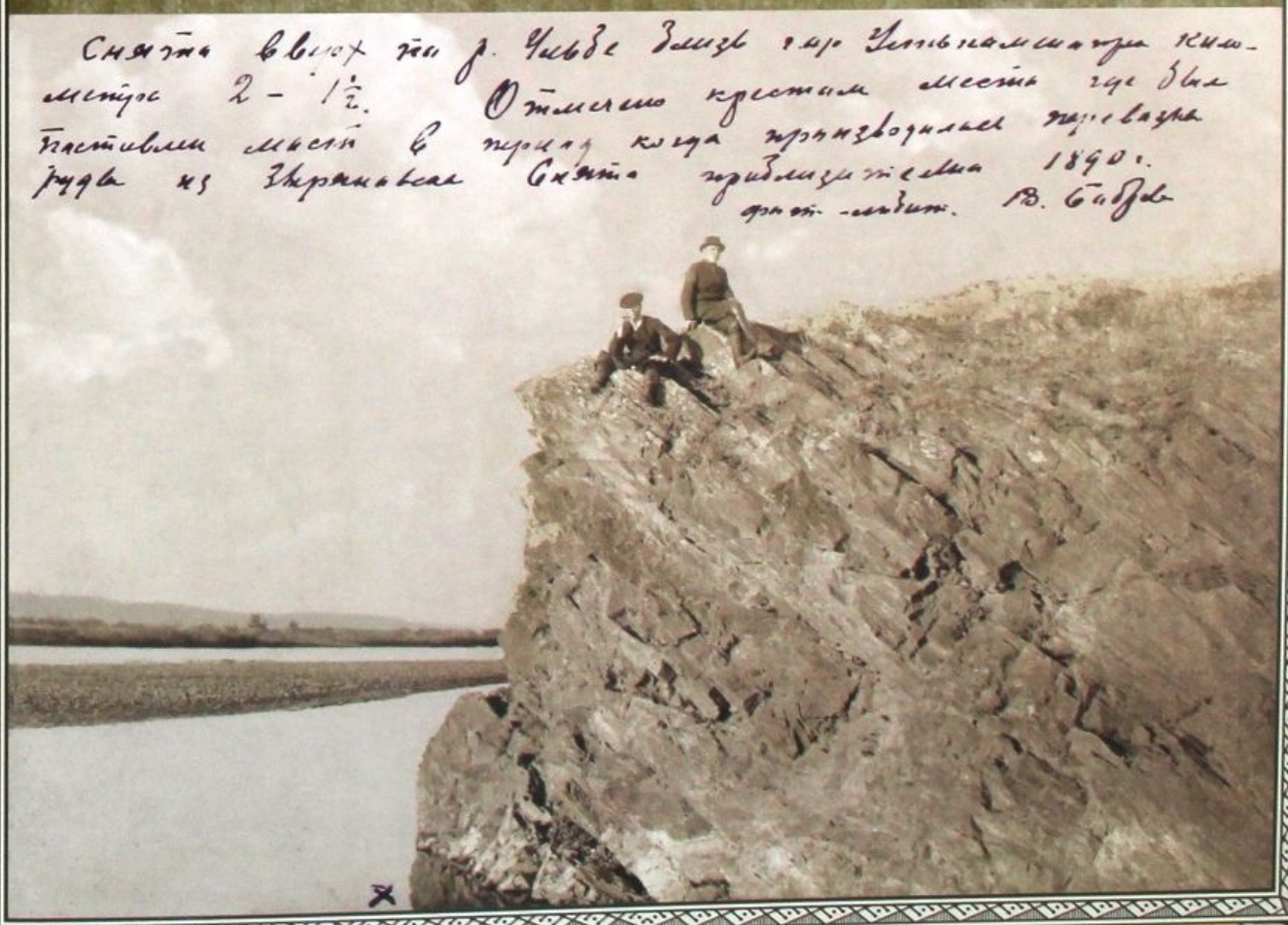

Снята вверх по р. Ульбе близь г-ра Усть-Каменогорска километра 2 – 1½. Отмечено крестом места где был поставлен мост в период когда производилась перевозка руды из Зырянова. Снята приблизительно 1890 г.
фот.-любит. В. Бобров

Василий Климентьевич Бобров. (1875–1947) Архитектор, художник, фотограф-любитель.

казаков, станичных школ города Устькаменогорска и ближайших казачьих посёлков. После этого Дмитрий Афанасьевич принимал у себя на квартире поздравления от начальников отдельных строевых частей, устькаменогорского гарнизона, общественных организаций, от станичных и поселковых обществ, школ и т. д.

Казак Поспелов написал стихотворение, прекрасное, патриотическое на 50-летие службы генерала Шайтанова.

Было торжественное общегородское и военное собрание, а после — бал, где юбиляр танцевали с дамами «русскую».

Устькаменогорское военно-каторжное отделение к 1 июля преобразуется в Устькаменогорскую каторжную тюрьму ведомства МВД. Надзирателей положено по штату 2 старших и 20 младших; оплата старшим — 240 рублей, младшим — 180 рублей в год.

Приказом Военного генерал-губернатора отставной полковник Янцевич назначается с 1 июля исправляющим должность начальника Устькаменогорской каторжной тюрьмы; штабс-капитан Лебедев назначается исправляющим должность помощника начальника каторжной тюрьмы.

Заседание устькаменогорской Городской думы от 3 мая. Слушали вопросы:

– ходатайство мещанина Егора Еремеевича Баскакова о дозволении ему не снимать ещё 3 года маслобойного завода с арендуемой местности;

– о передаче начальнику военно-каторжного отделения в оброчное содержание городских огородов сроком на 3 года;

– об избрании торговой городской депутации.

Заседание устькаменогорской Городской Думы от 18 мая. Решали вопросы:

– о переносе на другое место Пожарного депо;

– о разрешении мещанину Николаю Яковлевичу Антонову постройку конного топчака с приспособлением обдирки;

– по ходатайству псаломщика Попова о выдаче ему из городских средств 34 рублей 84 копеек, употреблённых при собирании сведений о прихожанах, подлежащих причислению к Покровскому Собору;

– по заявлению членов подготовительной комиссии Некрасова и Михайлова о ремонте Городского трёхклассного училища.

Устькаменогорский полицмейстер разыскивает семипалатинского мещанина Василия Ильина, бежавшего из города в ночь на 23 мая, нужного для привлечения к ответственности по делу о краже у мещанина Кузнечевского лодки с рыболовными принадлежностями и ещё разных вещей.

Секретарь устькаменогорского городского Полицейского Управления титулярный советник Иосиф Фёдорович Стрижков увольняется по собственному желанию.

Приказом по Томскому почтово-телеграфному округу повышается из II разряда в I почтальон низшего оклада устькаменогорской Почтово-Телеграфной конторы Авраам Николаев.

В Устькаменогорске Иртыш окончательно покрылся льдом 1 ноября, установилась переправа по льду.

Шайтанов Д. А. (ИКМ)

Поляковой знак и увольнительный жетон Сибирского Казачьего войска. (Ч)

Устькаменогорские каторжане на берегу Иртыша. (Ч)
Фотограф Бобров В. К.

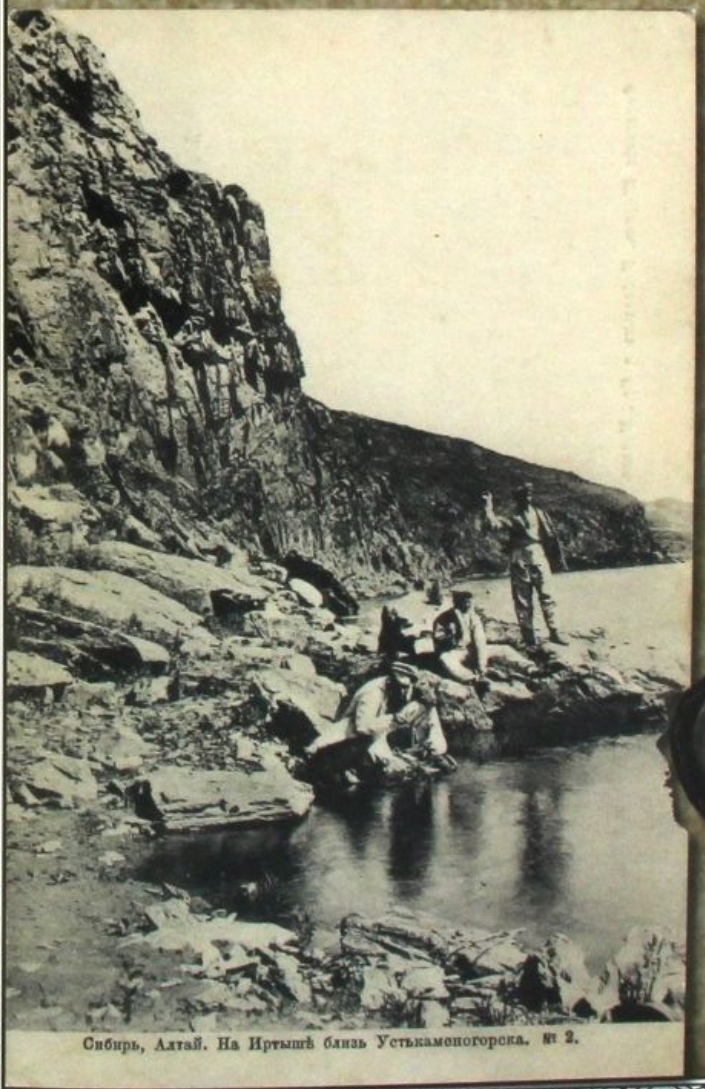

Ножные кандалы с территории крепости. (ИКМ)

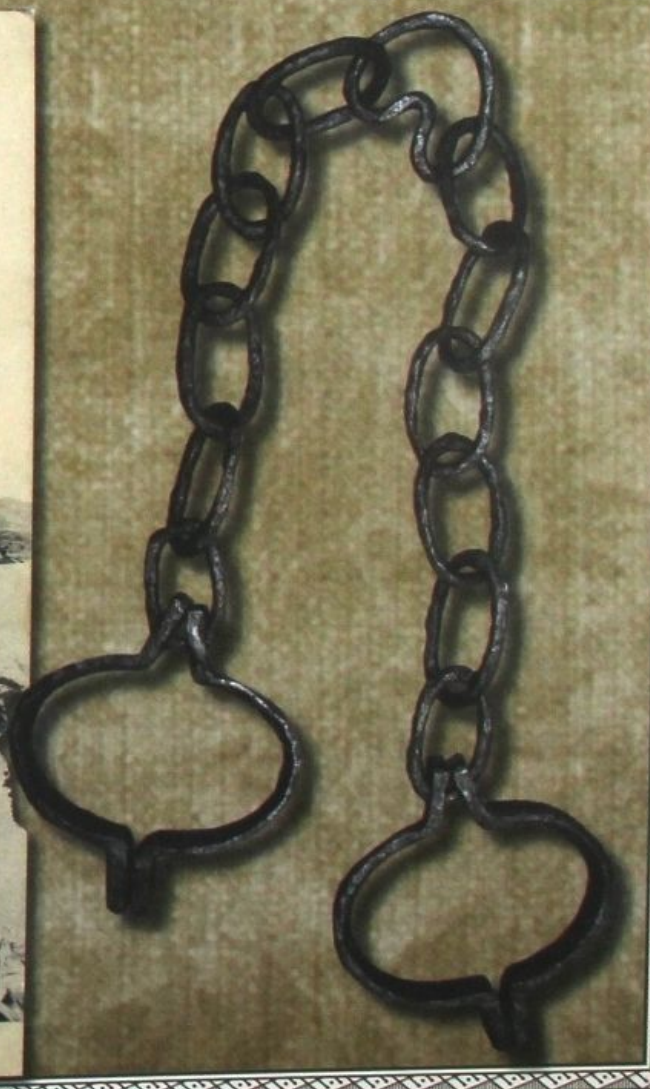

Китайские предметы торговли. (Ч)

Александр Корнилович Брюханов. Купец, золотопромышленник, гласный городской Думы.

В течение всего года были поданы в Устькаменогорском уезде заявки на открытие золотосодержащей местности следующими лицами: устькаменогорским мещанином Иваном Иевливым по ключу Манибады-Булак; устькаменогорским мещанином Николаем Кузнецовым по ключу Кара-Койтас; доверенным устькаменогорского купца Егора Занина, по ключу Чекоман; устькаменогорским мещанином Алексеем Антоновичем Петровым, доверенным Семипалатинского купца Алексея Васильевича Москвина, по ключу Караджал; доверенным устькаменогорского купца Леонтия Кривошеина, отставным фельдшером Минаевым, по левой вершине реки Дишенары; устькаменогорским купцом Александром Корниловичем Брюхановым по ключу Чулак-Булак; доверенным устькаменогорской купчихи Прасковьи Касаткиной по речке Батпак-Булак; доверенным устькаменогорского купеческого сына Владимира Занина, устькаменогорским купеческим сыном Михаилом Заниным по ключу Даулбет.

1891

14–17 апреля в Устькаменогорске было наводнение. В пятом часу вечера лёд на Иртыше спёрло, масса его набилась в протоку между крепостью и ближайшим островом. Образовалась громадная запруда, вода хлынула в город, где затопила восемь кварталов. Через 2–3 часа вода поднялась так, что на улицах можно было свободно плавать на лодках и полубаркасах. Лёд на пути ломал всё, по улицам неслись заборы, мебель. На площади между городом и крепостью вода с громадной силой стекала в Ульбу.

Устькаменогорский уездный начальник получил Указание начальника Семипалатинского таможенного округа с разъяснениями купцу 2-й гильдии Михайлову В. В. на его запрос об условиях торговли в китайских пределах.

17 апреля Иртыш в Устькаменогорске вскрылся ото льда.

В Семипалатинской области выделен Устькаменогорский уезд с центром в Устькаменогорске.

В городе зарегистрирована книжная лавка Ивана Кожевникова. Торгует, по свидетельству Пермского губернатора от 18 февраля 1891 года, исключительно изданиями Сытина. Книги продаются совместно с бакалейными и другими товарами.

Книжный фонд школьных библиотек города составляет 1 014 томов.

Назначен заведующим Городским училищем Павел Яковлевич Кусков (был в должности до 1899 года).

14 июня в Устькаменогорске в семье отставного фельдфебеля Волкова Мелентия Михайловича родился Александр Волков, будущий известный писатель.

В Городском трёхклассном училище обучались 125 учеников.

В начале года Шайтанов Д. А., атаман 3-го Военного Отдела Сибирского казачьего войска, произведён в генерал-лейтенанты. В конце года вышел в отставку, остался жить в Устькаменогорске.

Иртыш в Устькаменогорске окончательно покрылся льдом 10 ноября, установилась переправа по льду.

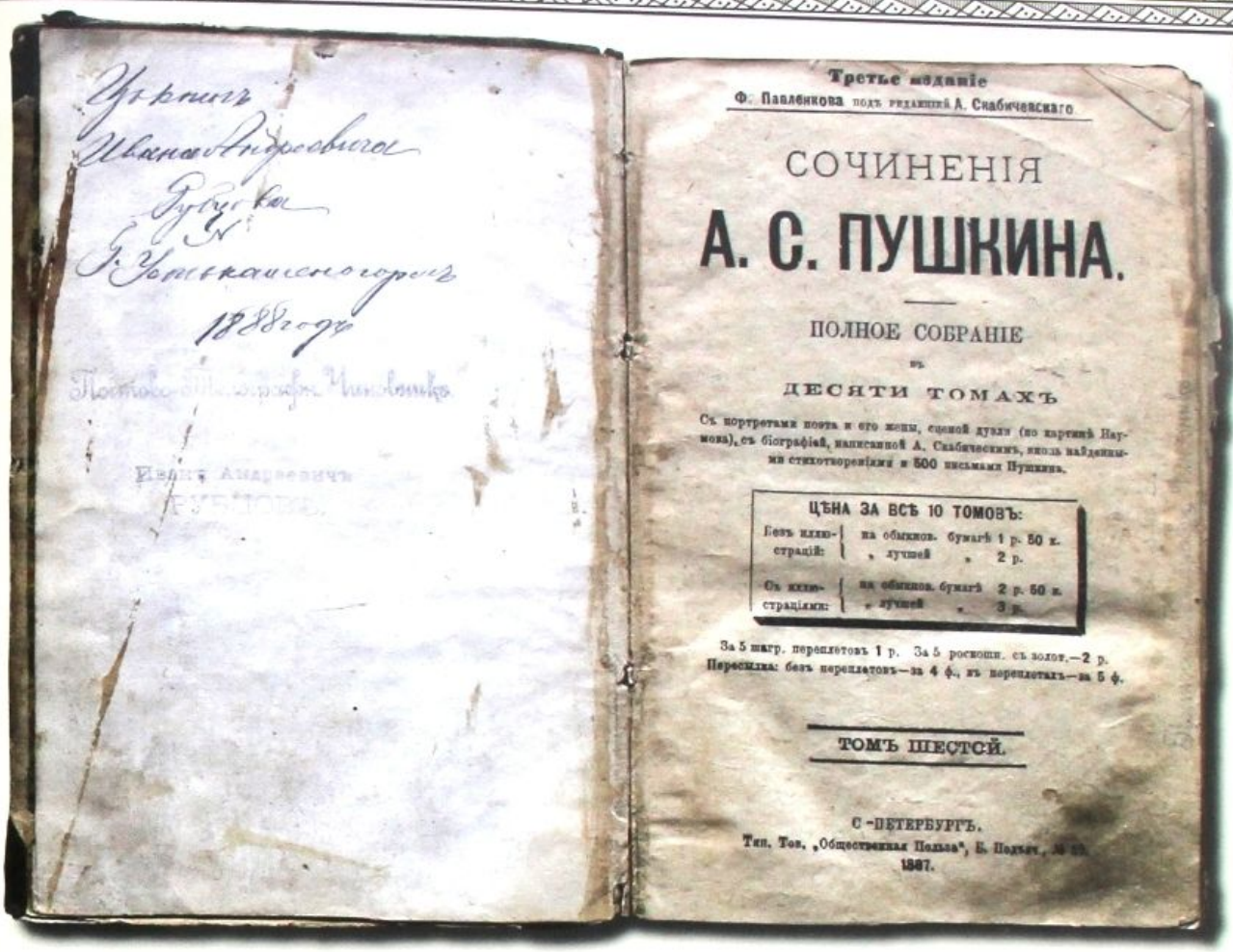

Третье изданіе
Ф. Павленкова подъ редакціей А. Скабичевскаго

СОЧИНЕНІЯ
А. С. ПУШКИНА.

ПОЛНОЕ СОБРАНІЕ
въ
ДЕСЯТИ ТОМАХЪ

Съ портретами поэта и его жены, сценой дуэли (по картинѣ Наумова), съ біографіей, написанной А. Скабичевскимъ, многими найденными стихотвореніями и 500 письмами Пушкина.

ЦѢНА ЗА ВСѢ 10 ТОМОВЪ:

Безъ иллюстрацій:	на обыкнов. бумагѣ	1 р. 50 к.
	„ лучшей „	2 р.
Съ иллюстраціями:	на обыкнов. бумагѣ	2 р. 50 к.
	„ лучшей „	3 р.

За 5 шагр. переплетовъ 1 р. За 5 роскошн. съ золот.—2 р.
Пересылка: безъ переплетовъ—за 4 ф., въ переплетахъ—за 5 ф.

ТОМЪ ШЕСТОЙ.

С.-ПЕТЕРБУРГЪ.
Тип. Тов. „Общественная Польза", Б. Подьяч., № 33.
1887.

Томик Пушкина, принадлежавший Рубцову И. А. (ИКМ)

Торговые лавки. Чугучак. (ИКМ)
XIX век.

На золотом прииске. (ИКМ)
1899 год.

Викентий Иванович Лях.
Житель Усткаменогорска, окончил городское училище, Семипалатинскую семинарию, призван в армию в Первую Мировую войну, погиб на войне.

Настоятелем Покровского Собора в г.Усткаменогорске стал священник Дагаев А.

1892

Население города Усткаменогорска:

Сословие	Мужского пола	Женского пола
Дворяне, офицеры и чиновники	101	150
Духовенство	15	12
Купцы и Почётные граждане	76	87
Мещане	1 831	1 665
Крестьяне	195	157
Казаки	329	290
Нижние воинские чины и их семьи	862	290
Прочие	5	5
Всего		6 070

15 марта в 7 часов 4 минуты вечера в Усткаменогорске был довольно сильный подземный удар и сотрясение.

28 марта при ясной погоде начался в Усткаменогорске ледоход. В 8 часов вечера в нескольких местах хлынула вода в город и к полуночи крепость и половина города были затоплены. Погибло много скота и имущества, убытки составили более 10 тысяч рублей.

Иртыш окончательно очистился ото льда 8 апреля.

Построено деревянное здание городской скотобойни.

По приложению к пункту № 22 «Городового положения» от 11 июня городу полагалось иметь собрание городских уполномоченных от 12 до 15 человек с выбором старосты и двух его помощников, которые и должны были осуществлять управление хозяйственными делами города и мещанского общества.

Управляющим Усткаменогорской сельскохозяйственной школы был Константин Гаврилович Дэрепо.

Население города делилось по вероисповеданию	Мужского пола	Женского пола
Православные	3 020	2 409
Раскольники	6	3
Римско-католики	21	3
Протестанты	4	1
Евреи	35	28
Магометане	518	335

За год среди православного населения учтено 66 браков. Родившихся — 339 человек, умерших — 212. Среди магометанского — 15 браков, родившихся 41 человек, умерших — 47.

В казачьем поселении города Усткаменогорска проживает 470 человек казачьего сословия. Мужчин — 229, женщин — 241.

Семья Бобровых у своего дома. (Ч)
Фотограф Бобров В. К.

Калошный жук
(приспособление для снятия обуви).
(ЭМ)

Серебряные стопки принадлежавшие купцу Боброву К. С. (Ч)

Крышка ломберного столика. (ИКМ)

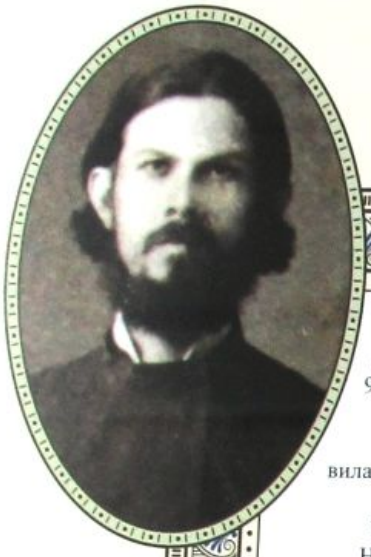

Александр Владимирович Дагаев. (1862–1920) Протоиерей Покровского собора, законоучитель.

В кварталах, выделенных в городе казачьему сословию, остался 71 казачий дом. Разночинцам в казачьем поселении принадлежит 36 домов, где проживают 90 человек.

В Устькаменогорске Иртыш окончательно покрылся льдом 4 ноября, установилась переправа по льду.

1893

На Базарной площади построено 15 деревянных лавок.

18 марта по предложению протоиерея Александра Владимировича Дагаева создано устькаменогорское Покровское церковно-приходское попечительство. Оно оказывало помощь самым бедным прихожанам.

Городским управлением создаётся Городское попечительство.

Городское управление разрешило ветеринарному фельдшеру Степану Ивановичу Кошкарову продать участок земли для постройки дома Ивану Андреевичу Рубцову по улице Никольской и Базарному переулку, между участками урядника Афанасия Матвеева и мещанина Евгения Буренина.

В летние месяцы в Устькаменогорске произошло два пожара. Убытки составили 6 188 рублей 28 копеек. В осенние месяцы было три пожара, убытки — 392 рубля 50 копеек. Установлено, что первые два пожара возникли от неосторожности, один от поджога, два от неизвестных причин.

11 учителей преподавали в Городском трёхклассном училище, содержание в год — 6 428 рублей.

В Устькаменогорской сельскохозяйственной школе было два учителя, учеников — 18. Содержание в год — 4 676 рублей 11 копеек.

Иртыш в Устькаменогорске окончательно покрылся льдом 9 ноября, установилась переправа по льду.

В школе при татарской мечети обучались 20 учеников с одним учителем. Содержится за родительский счёт.

Доходы и расходы города в текущем году:

- остаток от прошлых лет — 19 648 рублей 85¾ копейки;
- приход в 1893 году — 17 744 рубля 97¼ копейки;
- расход в 1893 году — 14 481 рубль 8 копеек;
- остаток на 1 января 1894 года — 22 912 рублей 3¼ копейки.

1894

Врач военного лазарета Густав Александрович Вистениус арендовал в 5–6 верстах от города на склоне горы Тарбайчихи 15 десятин земельных угодий для разведения сада.

В Устькаменогорске Иртыш окончательно очистился ото льда 21 апреля.

Документ на выделение земли для строительства дома Соколову С. М. (ИКМ)
1881 год.

ЦѢНА 40 КОП
СЕРЕБРОМЪ

Просительный акт.

Тысяча восемь сот восемьдесят пер
вого года Марта двадцать седьмаго дня,
явился сей въ Усть-Каменогорскомъ Город
ской Управѣ Усть-Каменогорскому Мещ
нину Сергѣю Максимову Соколову и заяв
что принадлежащуюся ему собствен
щимъ въ г. Усть-Каменогорскѣ
по Троицкой улицѣ, между Ивановы
Ирташа переулками земли по улицѣ Ив
а въ глубь квартала 21 сажень и 2 арш. вмѣ
четыреста тридцать
занимаетъ земли въ сосѣдствѣ по улицѣ съ
ветствами земли съ правой стороны Мещ
нина рядового Степана Жукова, съ лѣвой Усть
каменогорскаго Мѣщанина Ивана Ко
ликина а задомъ примыкаетъ къ пустопа
Усть-Каменогорскихъ мѣщанъ Ивана Кошел
ва и Петра Жукова, владѣніе по дѣлу ген. с
кимъ планомъ
руб. шестьдесятъ
съ тѣмъ, что изъ означеннаго Мѣщанина Сер
гѣя Соколова предоставляется право со
вершенія крѣпостнаго акта на право в
нымъ и потомственнаго владѣнія этою

замѣни а выступокъ нарѣзанной на
томъ мѣстѣ земли долженъ благоустроенна
огражденіе или канавку дома
подымать удал
Ра сдѣланное
для городскихъ

Городской Голова

Члены Управы

Секретарь

1911 года февраля 14-го дня. Усть-
каменогорскій мѣщанинъ Сергѣй
Максимовичъ Соколовъ заявленіемъ
поданнымъ 19 іюня 1907 года, зая-
вилъ Усть-Каменогорскому Город-
скому Общественному Управленію
что изъ отведеннаго ему акта

Протоиерей Александр Владимирович Дагаев.

Пётр Филиппович Столбов. (1878–1959) Секретарь городской Управы, член мещанской управы, занимался общественной и благотворительной деятельностью.

В Устькаменогорской сельскохозяйственной школе введено совместное обучение для мальчиков казахов и русских. Управляющим школы был Константин Гаврилович Дэрепо.

После окончания Горного училища начал работать в Почтово-телеграфной конторе Устькаменогорска Евгений Петрович Студеникин, прослуживший в связи 52 года.

В Устькаменогорске Городским головой был Василий Васильевич Локотко. Бухгалтер городской управы — Филипп Арсентьевич Красильников. Секретарь — Николай Михайлович Псаровский. На канцелярскую службу поступил Пётр Филиппович Столбов, прослуживший 21 год.

В Устькаменогорске состоялся съезд золотопромышленников Устькаменогорского и Зайсанского уездов. Среди организационных постановлений съезда было решение «иметь на каждом прииске аптеку и приёмный покой». Устькаменогорские купцы решили, что инвалиды, получившие увечье на приисках, должны получать пособие — 10 копеек на рабочего в год.

В Устькаменогорске введено упрощённое управление, так как городские доходы составляют всего 16 000 рублей, а количество избирателей едва достигло ста человек.

14 июля в 9 часов 30 минут вечера упал огромный метеорит с юго-востока на северо-запад.

15 октября в 9 часов 6 минут вечера произошло землетрясение, продолжавшееся четыре секунды, с подземным гулом и колебанием почвы.

В крепости были украшены казармы и устроен фейерверк для горожан в честь восшествия на престол царя Николая Романова.

Алексей Васильевич Москвин, семипалатинский Городской Голова с 1894 года, назначен Почётным смотрителем Устькаменогорского трёхклассного училища. Попечителем Западно-Сибирского Учебного округа ему выражена благодарность за пожертвование двухсот рублей на нужды учащихся. Почётным смотрителем был до 1897 года.

Причислено в мещане города Устькаменогорска 229 человека (мужчин — 118, женщин — 111). Исключено из мещан — 25 человек (мужчин — 15, женщин — 10).

В городе за счёт кредита МВД производился ремонт здания Уездного Управления — на 100 рублей, и ремонт тюремного здания — на 250 рублей.

В Устькаменогорске Иртыш окончательно покрылся льдом 8 ноября, установилась переправа по льду.

За год в Устькаменогорске среди православного населения зарегистрировано:

- браков — 80;
- родившихся мужского пола — 219, женского — 272;
- умерших мужского пола — 165, женского — 174 человека.

Среди мусульманского городского населения зарегистрировано:

Служащие почтово-телеграфной конторы. (ИКМ)
1895 год.

Заимка Вистениуса Г. А. (ИКМ)

Иван Васильевич Емельянцев. (1863–1918) Политический ссыльный, купец, золотопромышленник, помощник городского старосты, член городской Управы, член Семипалатинского подотдела Русского Географического Общества.

- браков — 7;
- родившихся мужского пола — 20, женского — 14;
- умерших мужского пола — 17, женского — 15 человек.

1895

В Устькаменогорской городской тюрьме 1 января числилось подследственных арестантов — 17. В течение 1895 года прибыло 55 мужчин и 4 женщины. Выбыло — 57 мужчин, 2 женщины.

В Устькаменогорске Иртыш окончательно очистился ото льда 5 апреля.

Устькаменогорское пожарное депо:
- унтер-офицер — 1;
- рабочих — 11;
- лошадей — 7;
- рукавов — 60;
- летних экипажей — 27;
- зимних экипажей — 27;
- бочек — 2;
- вёдер — 8;
- лестницы — 2;
- багров, ухватов, кошек — 14;
- топоров и ломов — 15;
- лопат — 15;
- щитов, парусов, кошм — 7.

Содержание в год — 2 309 рублей.

В Устькаменогорском уезде считается образцовой пасека Фёдорова. В его хозяйстве практикуется посев медоносных растений.

В Устькаменогорске работали заводы:
- салотопенный — 1;
- мыловаренных — 4;
- кожевенных — 6;
- маслобойных — 5;
- кирпичных — 4;
- воскобойных — 2;
- овчинных — 4;
- мельница — 1.

На выборах в Устькаменогорске избран новый состав Городского Управления. Избранными оказались бывшие политические ссыльные: Костюрин О. Ф., Михаэлис Е. П., Фёдоров А. Н., Иньков В. Л., Емельянцев И. В. и другие. Орест Фёдорович Костюрин стал Городским Головой.

В городе произошло землетрясение.

Устькаменогорским уездным правлением было выдано 7 450 билетов (паспортов) уехавшим на заработки.

Помощник городского Головы
Красильников А. В.

Городской Голова
Костюрин О. Ф.

Помощник городского Головы
Кожевников И. Н.

Должностные знаки
городской управы. (ИКМ)

Николай Васильевич Тузиков. Учитель в школах города, инспектор народных училищ.

Устькаменогорский мировой судья за год рассмотрел уголовные дела:

- по жалобе частных лиц — 130;
- по сообщению полицейских и других административных властей — 364;
- по собственному усмотрению судей — 3;
- передано из других судебных учреждений — 24.

Осталось на 1896 год — 123.

Рассмотрено гражданских дел — 616 по делам, возникшим в 1895 году.

Подсудимых было:

- на свободе — 1 175;
- под стражей — 24;
- осуждено — 564;
- оправдано — 415 человек.

Врачебный персонал войсковых частей в городе: врачей — 3, фельдшеров — 7.

Содержание на медицинскую часть гражданского ведомства в городе:

- врачи — 300 рублей;
- фельдшеры — 300 рублей;
- содержание больницы и приёмного покоя — 1 011 рублей 7 копеек;
- бесплатная выдача лекарств — 100 рублей.

В Городское трёхклассное училище поступило 11 новых учеников. На годовое содержание выделено 8 788 рублей 34 копейки.

На содержание мужского и женского приходских училищ в Устькаменогорске было выделено 821 рубль 51 копейка.

«Подготовительная комиссия, избранная собранием Уполномоченных (ноябрь 1895 года), произведя осмотр места на углу Андреевской улицы и 5-го переулка от реки Иртыш, пришла к такому заключению, что место настоящее вполне пригодно для устройства пожарного депо, как в смысле просмотра, так равно и удобства для наблюдения над городом с пожарной каланчи и поэтому ещё, что наблюдение над порядком, необходимом в пожарном обозе, легче будет для состава городского общественного управления, благодаря близости, расстояния городской управы. Пожарное депо необходимо устроить на самом углу, фасадом к городскому общественному управлению. Здание должно быть из жжённого кирпича, расчитано на восемь бочек и четыре машины».

В Устькаменогорске Иртыш окончательно покрылся льдом 20 ноября, установилась переправа по льду.

Устькаменогорской городской аптекой получено за год 1 378 рецептов на лекарства. Выручено за лекарства по рецептам — 324 рубля 79 копеек; выручено от ручной продажи лекарств — 675 рублей 50 копеек.

Ведомость доходов и расходов города:

- остаток от прежних лет — 21 385 рублей 60 копеек;
- приход в 1895 году — 20 842 рубля 64 копейки;
- расход в 1895 году — 16 966 рублей. 63¼ копейки;
- остаток городских доходов к 1 января 1896 года — 25 261 рубль 60¾ копейки.

Тетрадь ученика трёхклассного Городского училища Трапезникова И. (ИКМ)

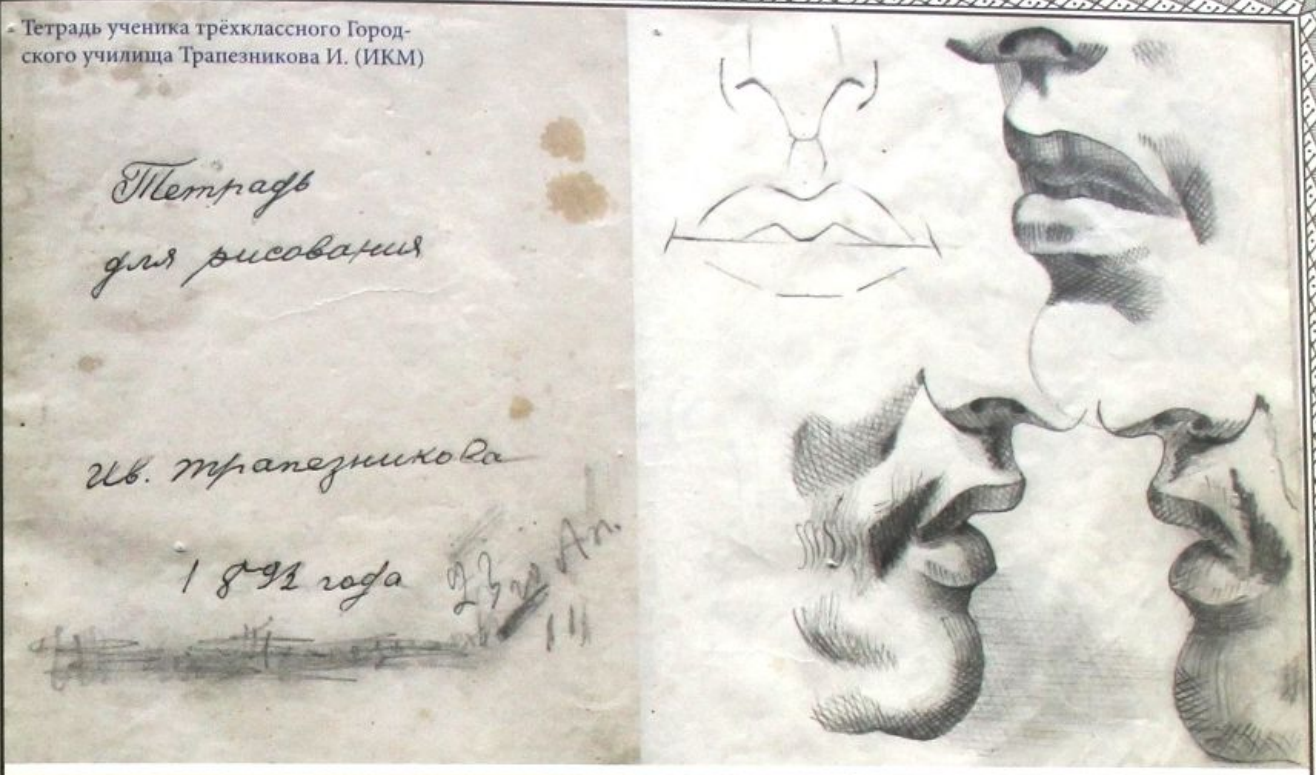

Школа в казачьей станице Усть-каменогорского уезда. (ОКМ)
Фотограф Катанаев Г.

Пряжки городского училища. (Ч)

Ефим Николаевич Пермитин. (1895–1971) Русский советский журналист и писатель.

В городе произошло два пожара, сгорел один дом. Убыток — 225 рублей. Один пожар от дурного устройства печных труб, один — от неосторожности.

27 декабря в Усткаменогорске в семье столяра-кустаря родился будущий писатель Ефим Николаевич Пермитин.

1896

В Усткаменогорске Иртыш вскрылся ото льда 7 апреля.

Открыто бесплатное отделение Народной библиотеки-читальни.

Вистениус Г. А. заложил сад. Это место жители города стали называть «заимка Вистениуса».

Для предстоящей всеобщей переписи населения в Усткаменогорске было выделено два участка.

Фёдоров А. Н. и Михаэлис Е. П. сконструировали рамочный улей, названный «Алтайским», который получил на Нижегородской выставке Большую серебряную медаль.

В городе произошло землетрясение.

Начато строительство нового пожарного депо, для которого выделено удобное место с хорошим обзором города, почти на пустыре, на углу улицы Андреевской.

Томское Горное Управление объявляет о вновь открытых и зарегистрированных золотосодержащих местностях:

- по увалу левой стороны реки Сенташ, за широтой Николаевского прииска наследников Самсонова заявлена в пользу усткаменогорского мещанина Алексея Антоновича Петрова.
- по левой стороне реки Канайка, за широтой Ильинского прииска, арендуемого купцом Александром Корниловичем Брюхановым, заявлена в пользу Усткаменогорского купеческого сына Владимира Александровича Брюханова.
- по левой вершине реки Булкудак заявлена в пользу усткаменогорского мещанина Зиновия Васильева (начальный пункт находится на некрутой сопке вблизи Араратского прииска господ Хотимских).
- по реке Кулуджун, между приисками Сухановой и Касаткина заявлена в пользу баварского дворянина Шмеделя К.

В городе среди населения зарегистрировано 48 браков, родился 2 021 ребёнок, умерших — 1 488 человек.

В городе в течение года произошло два пожара: первый — по неосторожности, с убытками на 30 рублей, второй — от неизвестных причин, с убытками на 1 000 рублей.

Приказом Военного губернатора Семипалатинской области генерал-майора Александра Фёдоровича Карпова утверждаются городским старостой Орест Фёдорович Костюрин, помощником усткаменогорского старосты крестьянин Иван Никифорович Кожевников, избранные собранием уполномоченных города Усткаменогорска на четырёхлетие с 1895 по 1899 год.

Добыча золота в Курчумской волости. (ИКМ)
1899 год.

Приёмка золота. (ИКМ)
1899 год.

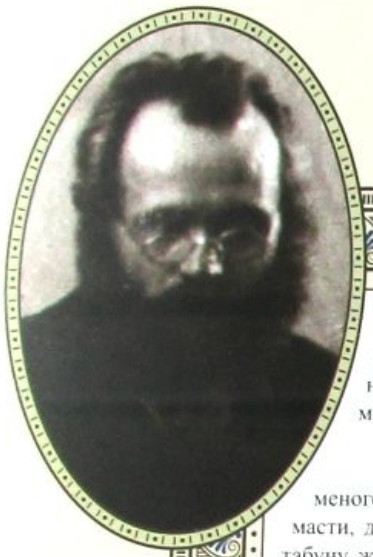

Лука Михайлович Шкарпетин. Мещанин, кассир городской Думы, городской Голова, общественный деятель.

Семипалатинским областным Статистическим Комитетом под общим руководством атамана 3-го военного Отдела Сибирского казачьего войска полковника Александра Матвеевича Шишкина с марта по декабрь велась перепись Устькаменогорской станицы по 25 пунктам бланков подворной переписи.

Объявление в газете «Семипалатинские ведомости» № 4 за 27 января: «Устькаменогорское Уездное Управление разыскивает хозяина лошади — кобыла каре-голубой масти, двух лет, грива на правую сторону, хвост обрезанный — приставшей к конскому табуну жителей устькаменогорского городского станичного поселения. Если кто окажется, то за получением таковой с ясными на принадлежность доказательствами, явился бы к устькаменогорскому Станичному Атаману».

Приказом Начальника Томского почтово-телеграфного округа почтальон Устькаменогорской почтово-телеграфной конторы II разряда Лаврентий Константинов повышается в почтальоны I разряда.

Томским Горным Управлением выданы дозволительные свидетельства на поиски и разработку золота и платину содержащих россыпей и коренных месторождений рудного золота в Семипалатинской области мещанам города Устькаменогорска Луке Михайловичу Шкарпетину и Василию Ефимовичу Касаткину.

Приказом начальника Томского почтово-телеграфного округа увольняется со службы, согласно прошению, почтальон Устькаменогорской почтово-телеграфной конторы Григорий Кузнецов, а почтальоном низшего разряда по найму определяется состоявший на льготе ветеринарный фельдшер 3-го военного Отдела Сибирского казачьего войска Михаил Щеглов.

Приказом генерал-губернатора Семипалатинской области от 13 апреля учитель общеобразовательных предметов Устькаменогорской сельскохозяйственной школы Александр Жилин увольняется в отпуск с сохранением содержания до 10 мая.

Согласно постановления Семипалатинского областного Управления 16 апреля в Устькаменогорске в здании уездного Управления состоятся торги на поставку 486 саженей 20 аршинов и 4 вершков дров для войск, расположенных в городе Устькаменогорске.

Приказом военного губернатора Семипалатинской области увольняется от должности устькаменогорский уездный ветеринарный врач Асанов, назначается на должность уездного ветеринара-фельдшера волостной ветеринар-фельдшер Чигиров.

Томское Горное Управление объявляет о вновь открытых и зарегистрированных золотосодержащих местностях:

- по реке Балапан-Булак, впадающей справа в реку Чар, на 5 вёрст ниже впадения в реку Чар реки Аганакты заявлена в пользу Потомственного Почётного гражданина города Устькаменогорска Владимира Михайловича Шитакова.
- за гранью Давлетовского прииска Валитова заявлена в пользу устькаменогорского мещанина Алексея Антоновича Петрова.
- на Чёрном Иртыше заявлена в пользу устькаменогорского купца Василия Васильевича Михайлова.

Цветник устькаменогорской сельскохозяйственной школы. (Ч)

Служащие приисков. (ИКМ)
1897 год.

Александр Фёдорович Карпов. (1842–1901) Генерал-лейтенант, военный губернатор Семипалатинской области.

Объявление для горожан.

«Устькаменогорский Городской пристав разыскивает хозяев вещам, найденным разными лицами в разное время в городе:

- хомут крестьянский из чёрной кожи со шлеёй из белой сыромятной кожи с медными бляхами;
- седло с железными стременами на ремнях;
- плетёная ременная подпруга и крытый кожей потник;
- уздечка с медными бляхами, железными удилами и ременным поводом;
- ирбитской работы старый пёстрый коврик».

Приказом начальника Томского Почтово-Телеграфного округа от 4 апреля надсмотрщик низшего оклада устькаменогорской почтово-телеграфной конторы Иван Иванович Подойников повышается на высший оклад содержания (450 рублей в год).

Надсмотрщик низшего оклада зыряновского почтово-телеграфного отделения Григорий Николаевич Разманов с тем же званием переводится в устькаменогорскую почтово-телеграфную контору.

Устькаменогорский мещанин Николай Васильевич Рудаков получил от Томского Горного Управления дозволительное свидетельство на поиск и разработку золотосодержащих россыпей и рудного золота в Семипалатинской области.

Объявление для горожан.

«Устькаменогорский городской пристав разыскивает хозяев вещам:

- ситцевому мешочку, в котором находится мелкой монетой 39 копеек, найденному на Базарной площади крестьянином села Черемшанка Риддерской волости Антипом Чебатковым;
- шестизарядному револьверу и к нему шести пулям, найденным в феврале месяце на реке Ульба дочерью мещанина Игнатия Ивановича Поспелова».

Устькаменогорский мещанин Пётр Васильевич Рудаков, закончивший курс наук в Семипалатинском уездном училище, зачислен в штат канцелярии Семипалатинского Областного Правления канцелярским служителем III разряда.

Военный губернатор Семипалатинской области генерал-майор Александр Фёдорович Карпов вследствии ходатайства устькаменогорского Городского старосты издал для жителей Устькаменогорска Обязательное Постановление: В воскресные и праздничные дни все питейные лавки в городе Устькаменогорске и в пригородной слободке за Ульбой открывать для торговли в начале первого часа дня, и закрывать в четыре часа пополудни. Это обязательное постановление не относится до тех трактирных заведений, где не производится продажа крепких напитков, вин, пива.

Приказом Степного генерал-губернатора исполняющему обязанности помощника устькаменогорского Уездного начальника коллежскому асессору Куртукову и устькаменогорскому Городскому Приставу Николаю Михайловичу Свекло вручены награды — Орден Святой Анны III степени.

Приказом по Гражданскому Ведомству по выслуге лет из титулярных советников в коллежские асессоры переводится устькаменогорский ветеринарный врач Касаткин.

Томское Горное управление зарегистрировало вновь открытую золотосодержащую

Ведерко для охлаждения вина. (ИКМ)

Набор серебряной посуды. (ИКМ)

Служащие устькаменогорской телеграфной конторы. (Ч)

Винная этикетка. (Ч)

Знак ветеринарного врача.

местность за устькаменогорским мещанином Фёдором Васильевичем Высоких.

Преподаватель общеобразовательных предметов в подготовительном классе Каркаралинской сельскохозяйственной школы Пётр Иванов переводится на ту же должность в устькаменогорскую сельскохозяйственную школу.

Согласно постановлению Семипалатинского областного управления 4 июня в Устькаменогорске в здании Уездного управления состоялись повторные торги на постройку каменного порохового погреба (на сумму 2 575 рублей) и каменного караульского дома (на сумму 1 222 рубля). Всего на сумму 3 797 рублей.

Криминальная хроника: «18 июня вблизи города Устькаменогорска, за упразднённой крепостью, на острове под названием «Комендантский», в кустах недалеко от Иртыша найдено мёртвое тело неизвестного человека мужского пола с частями истлевшей одежды. Осматривавшие труп Городской Пристав и понятые пришли к заключению, что человек этот при жизни был одет в холщёвую рубаху собственного изделия, также чембары, нагольную шубу с чёрной шерстью, опоясан шерстяной крестьянской опояской, на нём была холщёвая торба с пеньковой верёвочкой, на ступне ноги был старый в заплатках бродень, тут же найден пожелтевший платок и деревянная трубка с таким же чубуком, лежавшая, по-видимому, в кисете. Судя по этому покойник принадлежал к казачьему или крестьянскому сословию. При осмотре врачом черепа головы и прочих костей никаких повреждений не найдено. Останки преданы земле, а одежда хранится в Уездном управлении».

Постановлением вице-губернатора Семипалатинской области сын священника Почётный гражданин Виссарион Окуньков определяется на службу канцелярским служителем II разряда (по происхождению) в Устькаменогорское уездное управление.

Из Устькаменогорска в армию и флот призвали 21 жителя.

Приказом Военного генерал-губернатора перемещается павлодарский уездный ветеринарный врач Герасим Харлампьевич Бичевин не имеющий чина, устькаменогорским ветеринарным врачом.

С 27 августа по 1 сентября в городе Устькаменогорске находился военный губернатор Семипалатинской области Александр Фёдорович Карпов. В эти дни были осмотрены находящиеся в городе войска, тюрьма и пожарная команда. Результаты осмотра получились благоприятные, 3-й роте местного батальона объявлена особая благодарность, а пожарным Его Превосходительство изволил выдать денежную премию. Представителям общественного Управления Губернатор оказал весьма любезный приём, и изъявил полную готовность содействовать в деле благоустройства и удовлетворения нужд населения города. Губернатор остался доволен деятельностью библиотеки, к открытию которой имел отношение.

Корреспонденция из Устькаменогорска: «Мы слышали, что городское управление возбудило ходатайство о введении в городе налога на собак. Это необходимо, так как собак стало много. На днях, 26 августа, собака офицера N, проживающая в церковном доме, выскочив из ограды, покусала мальчика двенадцати лет. Мальчик доставлен в городскую больницу, рана признана тяжёлой. Отец мальчика — переселенец-белорус — обратился к хозяину, ввиду бедности потерпевших, дать средства на лечение. Ему было подано 20 копеек, от них отец отказался. Первое, что надо сделать — обязать любителей собак надевать на них намордники».

Здание городской тюрьмы. (ИКМ)

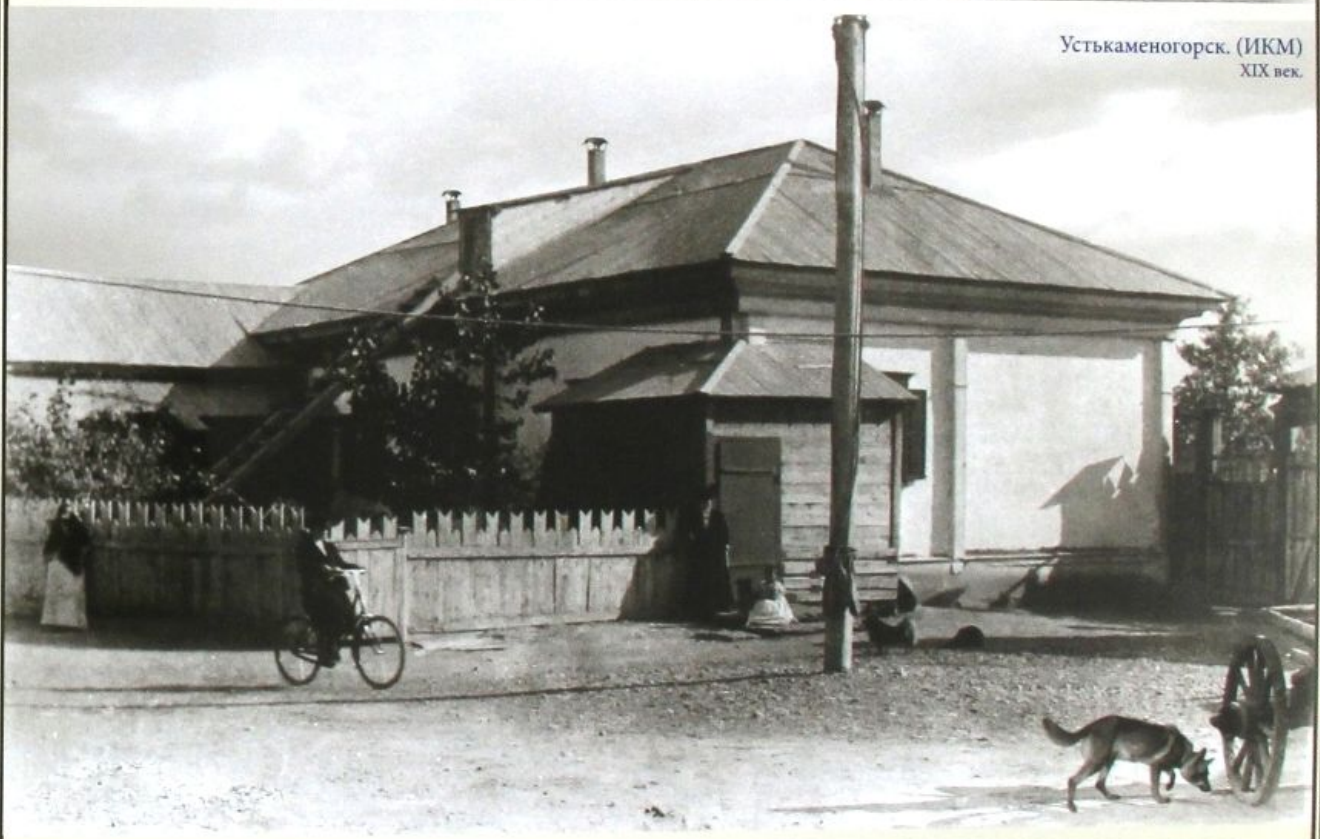

Усть-каменогорск. (ИКМ)
XIX век.

Печные заслонки. (Ч)

Михаил Иванович Казанцев. Коллежский советник, уездный начальник города Устькаменогорска.

Устькаменогорский мещанин Иван Никитич Хрисанский заявил, что неизвестным лицом у него украден паспорт, выданный Устькаменогорским мещанским старостой 15 мая 1895 года за № 328, сроком на три года.

Постановлением Управляющего Омской казённой палаты коллежский асессор Христофор Семёнович Туманов назначается на должность казначея устькаменогорской Приходной кассы. На должность бухгалтера устькаменогорской Приходной кассы назначается губернский секретарь Александр Михайлович Завьялов. Исправляющий должность казначея Приходной кассы не имеющий чина Иван Попов увольняется согласно прошению.

Согласно прошению увольняется со службы вольнонаемный почтальон устькаменогорской почтово-телеграфной конторы Василий Кочергин. На его место определяется сын отставного учителя Вячеслав Новицкий почтальоном низшего разряда.

В Устькаменогорске Иртыш окончательно покрылся льдом 14 ноября, установилась переправа по льду.

Корреспонденция из Устькаменогорска от 16 ноября:

- прибывший уездный начальник Михаил Иванович Казанцев успел зарекомендовать себя как гонитель конокрадов;
- чума среди рогатого скота продолжает свирепствовать, убито 300 голов;
- горожане особо отмечают работу ветеринара Щетлина Г.;
- погода отвратительная, слякоть, выпавший снег растаял и превратил улицы в непролазную грязь.
- как наше общественное управление относится в будущем году к исправлению улиц? Слышал, что в 1898 году через Иртыш предполагается устроить бесплатную переправу вместо платной, сдаваемой в аренду.

Правление Общества потребителей (организовано в Устькаменогорске в 1895 году) уже с января открыло лавку, где появился хороший товар по сносным ценам. Чистая прибыль в лавке за девять месяцев — 450 рублей, при капитале общества около двух тысяч рублей. Общее собрание выбрало председателем Общества Потребителей Уездного начальника Казанцева М. И., секретаря и шести членов ревизионной комиссии. Мнение горожан: «Лавочка несомненно будет сдерживать порывы наших торговцев, удваивавших цены на предметы первой необходимости, а тем самым сбережёт лишнюю копейку в карманах потребителей на чёрный день».

1897

Население Устькаменогорска составляет 8 875 человек. Мужчин — 4 516, женщин — 4 359.

В городе зимой произошло два пожара, которые принесли убытков на сумму 265 рублей.

В Устькаменогорске Иртыш вскрылся ото льда 9 апреля.

Покровский собор города Устькаменогорска. Протоиерей — отец Александр Дагаев. Священник — Пётр Георгиевич Павский. Дьяконы —Константин Львов, Николай Шустов. Псаломщик — Иоанн Пушкарёв.

Удостоверение, выданное Панкратьеву Д. Г. (ИКМ)

Удостовѣреніе

Дано сіе Командиромъ 4-го Западно Сибирскаго Линейнаго Баталіона Сверхсрочнослужащему Фельдфебелю того же Баталіона Дмитрію Панкратьеву въ томъ, что во время моего командованія Баталіономъ онъ велъ себя исправно и отличался примѣрнымъ поведеніемъ, къ исполненію служебныхъ обязанностей относился добросовѣстно съ примѣрнымъ усердіемъ, что подписью съ приложеніемъ казенной печати удостовѣряется. Февраля 29 дня 1896 г.

г. Осѣнь Иркутской губерніи.

Командиръ Баталіона,
Полковникъ Рыковскій

Первый справа стоит Панкратьев Д. Г. (ИКМ)
25 декабря 1884 год.

Семья Панкратьева Д. Г. в саду.
(ИКМ)

Г. У. З. и З.

ДЕПАРТАМЕНТЪ ЗЕМЛЕДѢЛІЯ

СТАРШІЙ ИНСТРУКТОРЪ

ПО ПЧЕЛОВОДСТВУ

ВЪ

Семипалатинской области

Въ Контору Сибирской Компаніи

Сентября 2 дня 1914 г.

№ 73

г. Устькаменогорскъ.

Настоящимъ удостовѣряю, что предъявите-
сего, Семипалатинскій мѣщанинъ Д. Г. Панкра-
занимается въ окрестностяхъ г. Устькаменого
пчеловодствомъ и нуждается въ сахарѣ для
подкормки пчелъ

Старшій инструкторъ А. Федоровъ.

ГЕРБОВАЯ МАРКА
КОП. 75 КОП.
Сент.
1914.

Панкратьев Д. Г. с женой. (ИКМ)

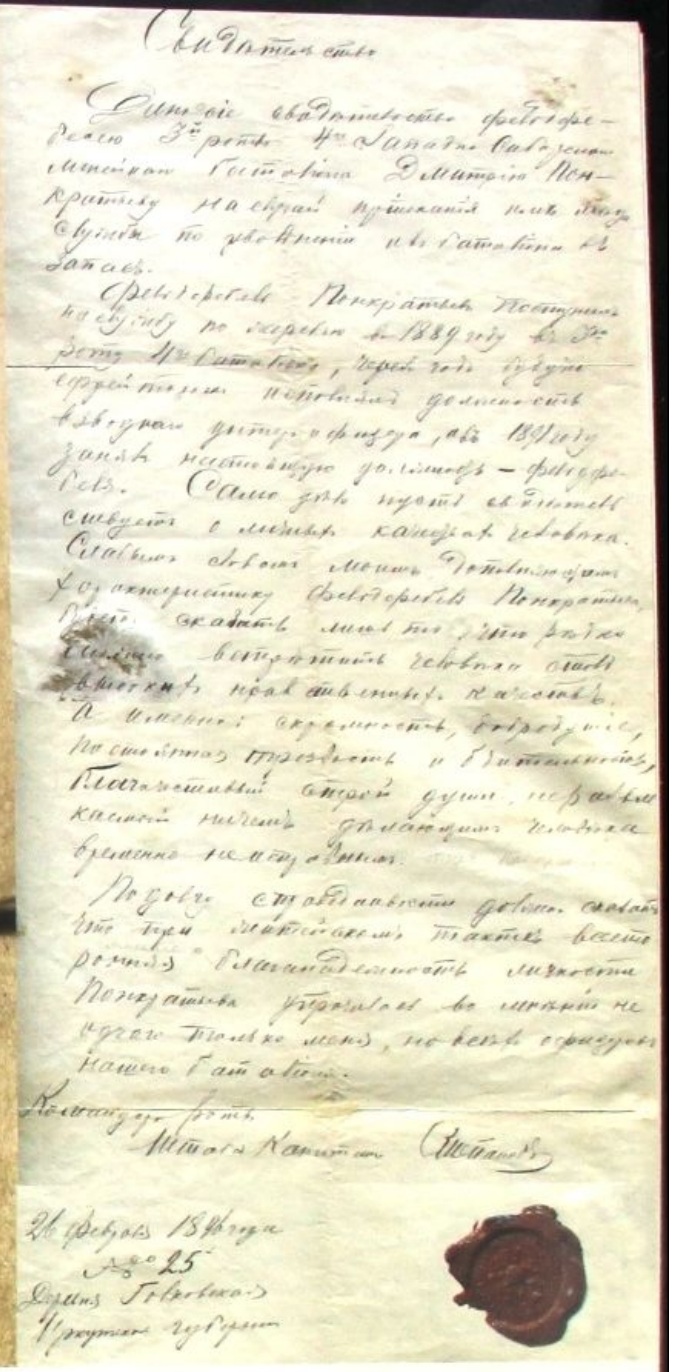

Свидетельство

Дано сие квартирмейстеру фельдфебелю 3-го роты 4-го Западно-Сибирского линейного батальона Дмитрию Панкратьеву на право ношения имеющейся у него бронзовой медали по удостоению его батальонным командиром.

Фельдфебель Панкратьев поступил на службу по жеребью в 1889 году в 3-ю роту 4-го батальона, где год будучи ефрейтором исправлял должность взводного унтер-офицера, а в 1891 году занял настоящую должность – фельдфебеля. Само же время служит в линейных батальонах с 1884 года. Службою своею умеет заслужить к себе расположение начальников, а также заслужил от них похвальные отзывы. А именно: аккуратность, бодрость, постоянную трезвость и воздержание. Благочестивый строй души, нравственная жизнь и добронравие, благоразумие, временно не нарушались.

Подобно сим свидетельствую довольно сказать, что при инспекторских смотрах всегда ротой. Вышеозначенное унтер-офицер Панкратьев удостаивался во многих не один только раз, но весь отряд нашего батальона.

Командир роты
Штабс-Капитан

26 Февраля 1894 года
№ 25
Города Гусиноозерского
Иркутской губернии

По дороге на пасеку Панкратьева Д. Г. (ИКМ)

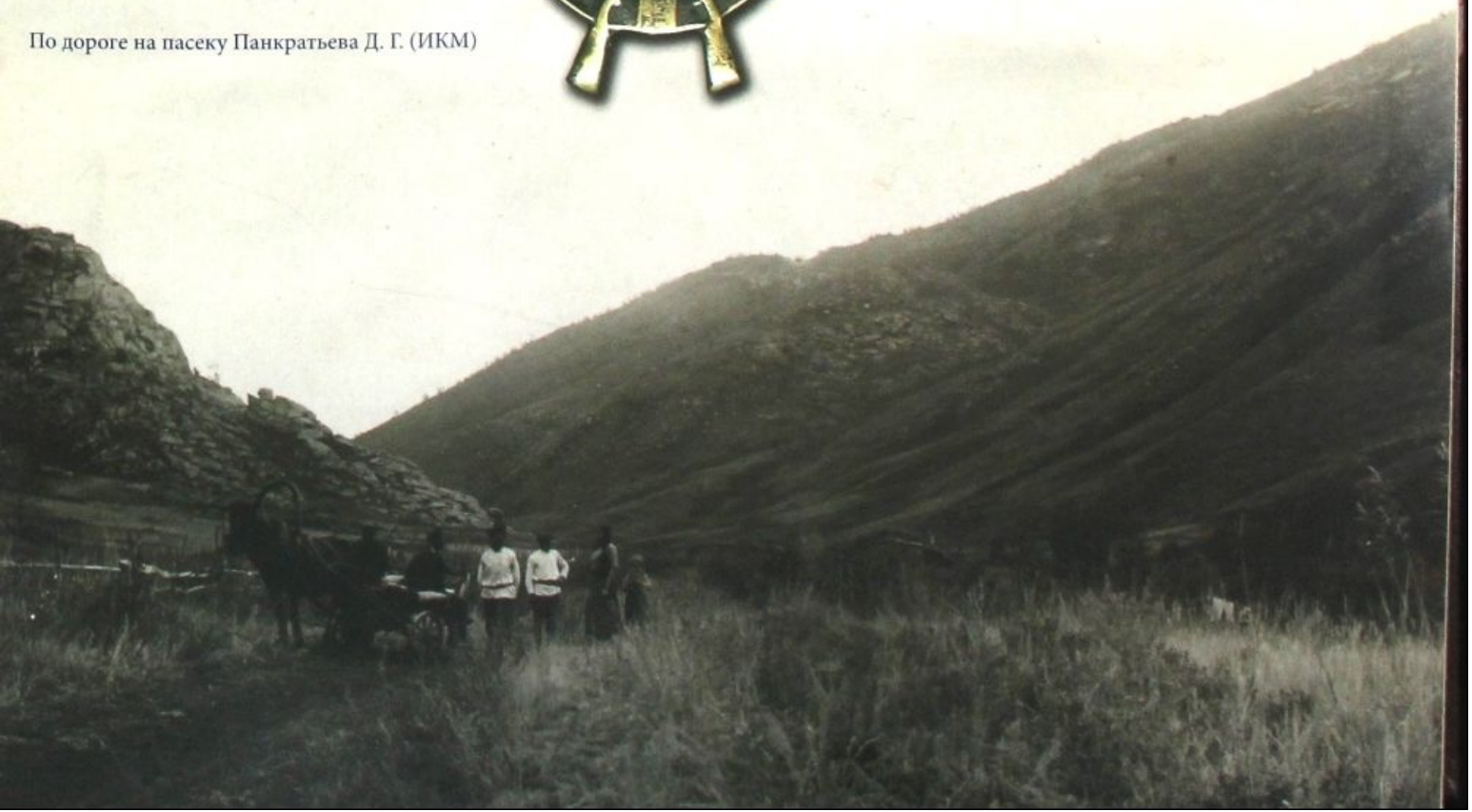

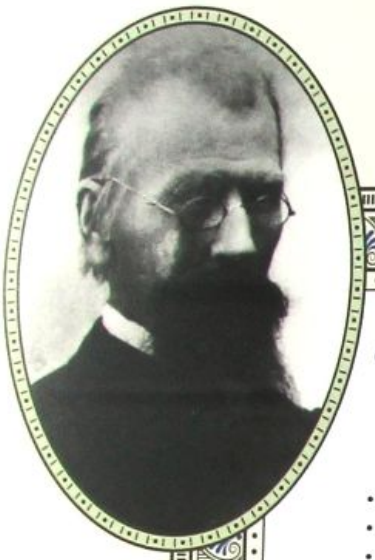

Густав Александрович Вистениус. Военный врач, коллежский советник устькаменогорской городской Управы, занимался благотворительностью. Заложил сад, в дальнейшем переданный Панкратьеву Д. Г. и известный сегодня, как «Панкратьев сад».

Троицкая церковь. Священник — Матвей Богородицкий. Псаломщик — Сергей Герасимов.

Открыто платное отделение Народной библиотеки-читальни.

В городе Устькаменогорске:
- домов — 1 803;
- церквей — 2;
- училищ — 6 (городское трёхклассное; приходские женское и мужское; казачье смешанное; церковно-приходская и татарская школы).

Установлен закон о сборе налогов с собак в пользу города.

Управление Атамана 3-го военного отдела Сибирского казачьего войска:
- атаман отдела — полковник Алексей Матвеевич Шишкин;
- старший адъютант-сотник Матвей Семёнович Потанин;
- помощник старшего адъютанта — хорунжий Иосиф Николаевич Вологодский;
- делопроизводитель полкового суда — сотник Александр Константинович Осипов;
- делопроизводитель — коллежский асессор Дмитрий Ефимович Желнин;
- начальник оружейной мастерской — сотник Виктор Дмитриевич Шайтанов;
- старший врач — надворный советник Константин Николаевич Миролюбов.

Устькаменогорская местная команда:
- начальник команды — капитан Николай Николаевич Доброхотов;
- младший офицер — поручик Дмитрий Петрович Чередов;
- старший врач — коллежский советник Густав Александрович Вистениус;
- смотритель продовольственного магазина — коллежский асессор Павел Петрович Костырко.

Уездное правление:
- уездный начальник — коллежский советник Михаил Иванович Казанцев;
- помощник — коллежский асессор Николай Павлович Куртуков;
- письмоводители: не имеющий чина Михаил Алексеевич Шестаков и титулярный советник Иосиф Фёдорович Стрижков;
- переводчики — Илья Романович Подойников (письменно) и Иван Петрович Барсуков (словесный);
- уездный врач — Цезарь Иосифович Тэраевич;
- уездный фельдшер — Василий Николаевич Рыжков;
- уездный ветеринарный врач — Герасим Харлампьевич Бичевин;
- уездная повивальная бабка — Масленникова С. М.

Устькаменогорское уездно-городское присутствие по воинской повинности:
- председатель — уездный начальник.
- члены: городской староста, начальник местной команды, уездный врач.

Устькаменогорское отделение попечительства о тюрьмах:
- председательствующий директор — уездный начальник;
- директоры — священник, мировой судья, уездный врач, чиновники;

В данный момент — Николай Михайлович Свекло, Николай Павлович Куртуков,

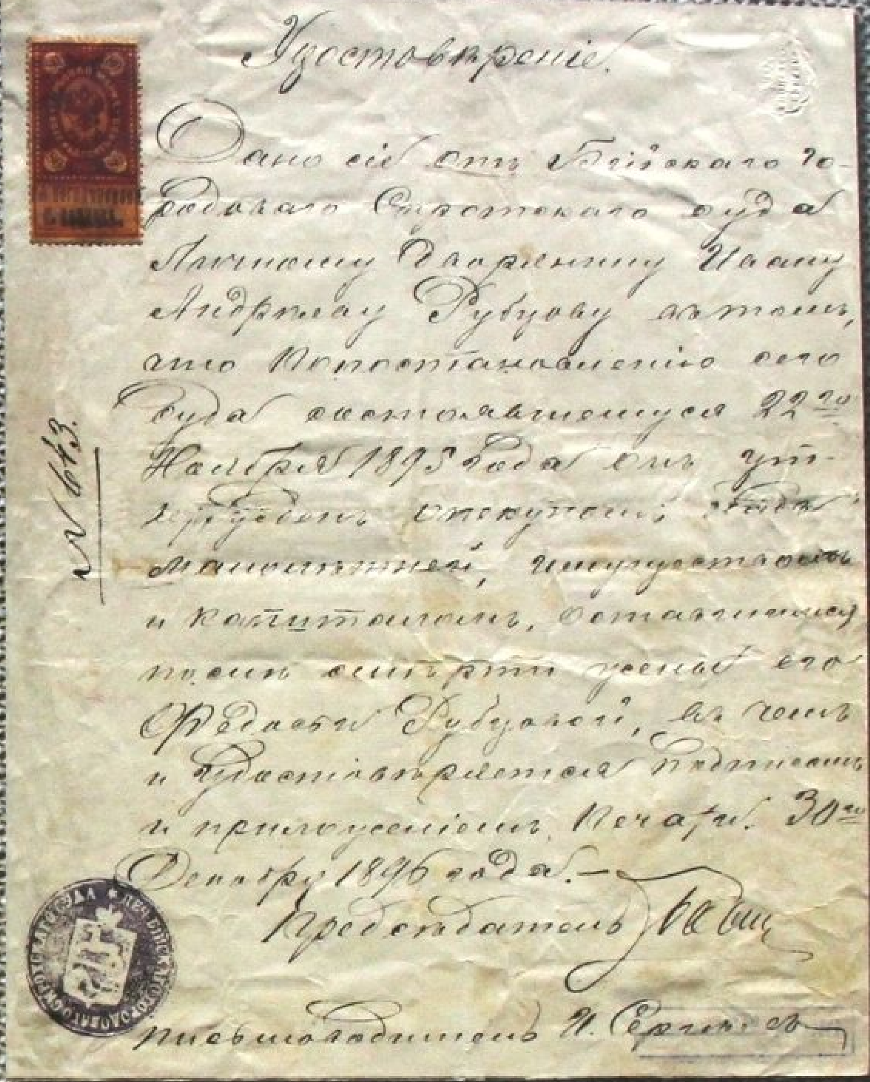

Удостовѣреніе.

Дано сіе отъ Бійскаго городоваго Сиротскаго суда Личному Почетному Ивану Андрееву Рубцову въ томъ, что по постановленію сего Суда состоявшемуся 22-го Ноября 1895 года онъ утвержденъ опекуномъ надъ малолѣтней, имуществомъ и капиталомъ, оставшимися послѣ смерти жены его Федосьи Рубцовой, въ чемъ и удостовѣряется подписомъ и приложеніемъ печати. 30-го Декабря 1896 года.—

№ 643.

Предсѣдатель [illegible]

Письмоводитель И. Серг[illegible]въ

Удостоверение Рубцова И. А. (ИКМ) об опекунстве.

Берег Иртыша. (ИКМ)

Пётр Георгиевич Павский. Священник Покровского собора, законоучитель.

купец Ахмет Валитович Валитов.

- мировой судья Устькаменогорского уезда — статский советник Сигизмунд Викентьевич Романовский;
- помощник мирового судьи — губернский секретарь Александр Михайлович Голованов;
- податной инспектор — надворный советник Степан Яковлевич Пузырёв;
- устькаменогорский лесничий — губернский секретарь Владислав Павлович Богушевский;
- помощник лесничего — Евгений Болеславович Знамеровский;
- помощник Акцизного надзирателя — надворный советник Евгений Петрович Михаэлис.

Сельскохозяйственная школа:

- попечитель — губернский секретарь Владислав Павлович Богушевский;
- управляющий — Василий Акимович Саенко;
- младший учитель — Пётр Семёнович Иванов.

Городское общественное управление:

- городской староста — Орест Фёдорович Костюрин;
- помощники: Филипп Арсентьевич Красильников, Иван Никифорович Кожевников;
- городской пристав — коллежский асессор Николай Михайлович Свекло;
- смотритель тюремного замка — титулярный советник Михаил Иванович Иванов.
- нотариус — дворянин Казимир Доминик Багриновский.

Почтово-телеграфная контора:

- начальник — коллежский асессор Август Михайлович Крюгер;
- помощник — надворный советник Василий Иванович Пасшак;
- надсмотрщики — Иван Иванович Подойников, Григорий Николаевич Разманов;
- почтово–телеграфные чиновники VI разряда — коллежский секретарь Александр Павлович Горбачёв, Евгений Олегович Попов.

Трёхклассное Городское училище:

- учитель-инспектор — надворный советник Павел Петрович Кусков;
- законоучитель — священник Александр Павлович Сосунов;
- первый учитель — коллежский асессор Никандр Платонович Домоховский;
- второй учитель — надворный советник Николай Данилович Попенченко.

Женское приходское училище:

- заведующая училищем — девица Калерия Алексеевна Сосунова.
- законоучитель — Пётр Георгиевич Павский.
- помощник учителя — девица Зоя Степановна Петкевич.

Церковно — приходское училище:

- учитель — Иван Александрович Хлыновский.

Мужское приходское училище:

- заведующий — Алексей Николаевич Бороздин;

СВИДѢТЕЛЬСТВО.

По указу ЕГО ИМПЕРАТОРСКАГО ВЕЛИЧЕСТВА, въ Томской Духовной Консисторіи по метрическимъ книгамъ, хранящимся въ архивѣ оной, Градо-Усть-Каменогорской Троицкой церкви за тысяча восемь-сотъ семдесятъ восьмой /1878/ годъ въ части I-о родившихся подъ № 98 м. п. записано: Іюня двадцать четвертаго родился, двадцать восьмаго крещенъ Іоаннъ. Родители: 4-го западно-Сибирскаго баталіона Штабсъ-Капитанъ Михаилъ Васильевъ Трапезниковъ и законная жена его Евпраксія Леонтьева, оба православнаго исповѣданія. Воспріемникомъ былъ: того же баталіона Штабсъ-Капитанъ Иванъ Ивановъ Скуратовъ, свидѣтельница дочь Есаула Сибирскаго казачьяго войска дѣвица Анна Адріанова Кузнецова. Таинство крещенія совершалъ Помощникъ Настоятеля іерей Михаилъ Мухинъ.

№ 6104

Въ удостовѣреніе чего сіе свидѣтельство, на основаніи 1047 ст. IX т. св. зак (изд. 1876 г.), вслѣдствіе заключенія сей Консисторіи и съ утвержденія Его Преосвященства за надлежащимъ подписомъ съ приложеніемъ казенной печати и дано. Причитающійся гербовый сборъ уплаченъ.

Томскъ, Октября „13" дня 1888 г.

Членъ Консисторіи [illegible]

Секретарь [illegible]

Г. Столоначальника [illegible]

Игнатий Васильевич Дорофеев. (1878–1920) Потомственный казак, есаул, командир российского императорского консульского конвоя, в Устькаменогорске занимался описанием границ Омского военного округа.

- законоучитель — протоиерей Александр Владимирович Дагаев.

Приходно-расходная касса:
- казначей — коллежский асессор Христофор Семёнович Туманов;
- бухгалтер — губернский секретарь Александр Михайлович Завьялов.

Мулла городской мечети — Джусун Танабаев.

Станица Устькаменогорская:
- станичный атаман — нестроевой старшего разряда Алексей Дмитриевич Баженов.
- учительница казачьего училища — Сусанна Тимофеевна Дубицкая.

В Устькаменогорске проездом побывал Александр Никитич Седельников, известный исследователь Алтая. Его задачей было обследование Нарымской долины и Нарымского хребта.

В Устькаменогорске в новом деревянном доме податного инспектора Пузырёва С. Я. открыта городская больница. Коек было мало, больных за год — 75, умерло — 3.

Построен деревянный дом на городском кладбище.

Построено новое кирпичное здание по улице Никольской для приходского училища. Город выделил на строительство 3 000 рублей, мещанское общество — 2 000 рублей, пожертвовали горожане —1 000 рублей.

В Устькаменогорск в Управление 3-го военного отдела переводится на службу из села Долонь хорунжий Игнатий Васильевич Дорофеев.

По данным первой всеобщей переписи Российской империи в Устькаменогорске проживало:
- русских — 7 425;
- казахов — 656;
- татар — 446 человек.

Семейно-брачное положение:
- холостых мужчин — 2 584;
- женщин — 2 104;
- состояли в браке: 1 848 мужчин и 1 731 женщина;
- вдовые женщины — 330, мужчины — 115;
- разведённых мужчин — 4, женщин — 1.

Процент грамотности в Устькаменогорске — 30,9%.

26 июня Войсковой наказной атаман утвердил арендную плату за войсковые угодья по Устькаменогорской станице:
- за десятину пахотной земли — 75 копеек;
- за десятину сенокосной земли — 1 рубль;
- за пастьбу скота летом: лошадь — 15 копеек, крупный рогатый скот — 10 копеек, мелкий — 5 копеек;
- за пастьбу скота зимой: лошадь — 10 копеек, крупный рогатый скот — 5 копеек, мелкий — 2½ копейки.

Флюгер со здания
Приходского училища. (ИКМ)

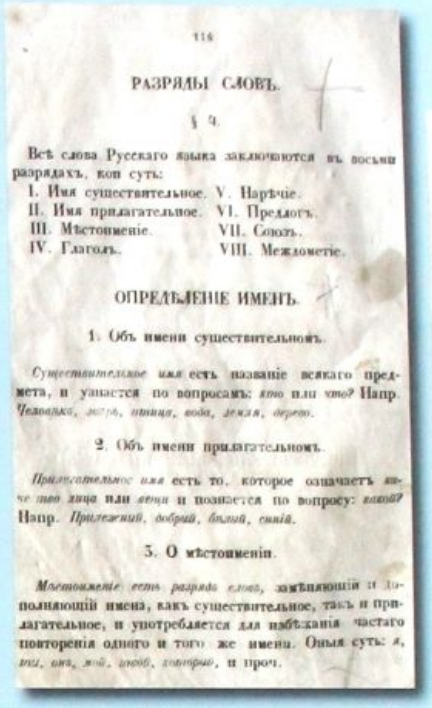

116

РАЗРЯДЫ СЛОВЪ.

§ 4.

Всѣ слова Русскаго языка заключаются въ восьми разрядахъ, кои суть:

I. Имя существительное. V. Нарѣчіе.
II. Имя прилагательное. VI. Предлогъ.
III. Мѣстоименіе. VII. Союзъ.
IV. Глаголъ. VIII. Междометіе.

ОПРЕДѢЛЕНІЕ ИМЕНЪ.

1. Объ имени существительномъ.

Существительное имя есть названіе всякаго предмета, и узнается по вопросамъ: *кто* или *что?* Напр. *Человѣкъ, зверь, птица, вода, земля, дерево.*

2. Объ имени прилагательномъ.

Прилагательное имя есть то, которое означаетъ *качество лица* или *вещи* и познается по вопросу: *какой?* Напр. *Прилежный, добрый, бѣлый, синій.*

3. О мѣстоименіи.

Мѣстоименіе есть разрядъ словъ, замѣняющій и дополняющій имена, какъ существительное, такъ и прилагательное, и употребляется для избѣжанія частаго повторенія одного и того же имени. Оныя суть: *я, ты, онъ, мой, твой, который,* и проч.

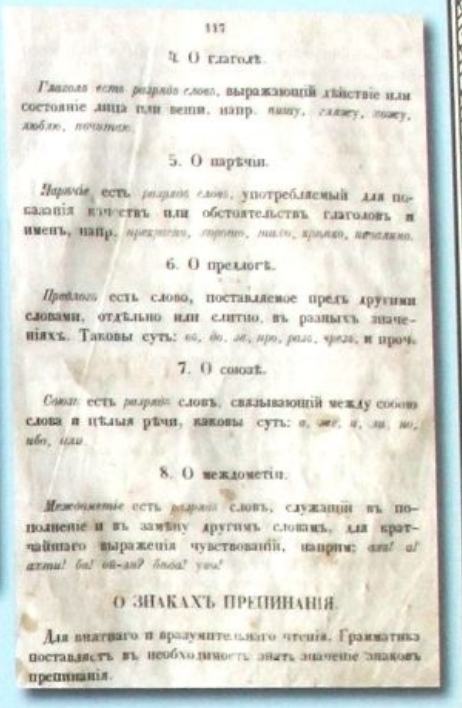

117

4. О глаголѣ.

Глаголъ есть разрядъ словъ, выражающій дѣйствіе или состояніе лица или вещи, напр. *пишу, гляжу, кожу, люблю, почитаю.*

5. О нарѣчіи.

Нарѣчіе есть *разрядъ словъ,* употребляемый для показанія качествъ или обстоятельствъ глаголовъ и именъ, напр. *прекрасно, хорошо, тихо, крѣпко, неполно.*

6. О предлогѣ.

Предлогъ есть слово, поставляемое предъ другими словами, отдѣльно или слитно, въ разныхъ значеніяхъ. Таковы суть: *во, до, за, про, разъ, чрезъ,* и проч.

7. О союзѣ.

Союзъ есть *разрядъ* словъ, связывающій между собою слова и цѣлыя рѣчи, каковы суть: *а, же, и, ли, но, ибо, или.*

8. О междометіи.

Междометіе есть *разрядъ* словъ, служащій въ пополненіе и въ замѣну другимъ словамъ, для кратчайшаго выраженія чувствованій, наприм: *ахъ! а! ахти! ба! ой-ли? бѣда! уви!*

О ЗНАКАХЪ ПРЕПИНАНІЯ.

Для внятнаго и вразумительнаго чтенія. Грамматика поставляетъ въ необходимость знать значеніе знаковъ препинанія.

Страницы из учебника «Основы грамматики». (ИКМ)

Приходское училище. (ИКМ)
1897 год.

ПЕРВАЯ ВСЕОБЩАЯ ПЕРЕПИСЬ НАСЕЛЕНІЯ РОССІЙСКОЙ ИМПЕРІИ, 1897 Г.

...ІЕ ЦЕНТРАЛЬНАГО СТАТИСТИЧЕСКАГО КОМИТЕТА МИНИСТЕРСТВА ВНУТРЕННИХЪ ДѢЛЪ

ПОДЪ РЕДАКЦІЕЮ Н. А. ТРОЙНИЦКАГО.

...XXXIV. СЕМИПАЛАТИНСКАЯ ОБЛАСТЬ.

...ѢЗДЫ и ГОРОДА ВЪ НИХЪ.	Пространство въ □ верстахъ безъ значит. внутр. водъ*).	Наличное населеніе.			Населенія на □ версту приходится.	Въ числѣ наличнаго населенія было:		% грамотныхъ въ населеніи.
		м. п.	ж. п.	ОБОЕГО ПОЛА.		Временно пребывавшихъ въ мѣстѣ переписи.	Иностранныхъ подданныхъ.	
1	2	3	4	5	6	7	8	9
...мипалатинскій уѣздъ . . .	69.880	83.080	73.721	156.801	2,24	1.109	22	8,1
...г. Семипалатинскъ.	—	14.119	12.127	26.246	—	106	21	27,0
...нскій уѣздъ	34.960	51.869	43.203	95.072	2,72	199	250	4,[illegible]
...айсанъ	—	2.810	1.592	4.402	—	152	60	31,[illegible]
...кпекты.	—	1.492	1.438	2.930	—	12	—	19,[illegible]
...алинскій уѣздъ	186.370	92.261	79.394	171.655	0,92	180	2	3,[illegible]
...ркаралы	—	2.477	1.974	4.451	—	13	1	22,3
...одарскій уѣздъ	98.130	82.834	74.653	157.487	1,60	1.069	65	5,3
...авлодаръ	—	4.173	3.565	7.738	—	100	7	26,3
...ть-Каменогорскій уѣздъ. . .	55.970	54.944	48.631	103.575	1,85	702	13	7,5
...Усть-Каменогорскъ . . .	—	4.552	4.169	8.721	—	11	3	30,9
ВСЕГО ВЪ ОБЛАСТИ . . .	445.310	364.988	319.602	684.590	1,54	3.259	352	5,9
Въ томъ числѣ въ городахъ .	—	29.623	24.865	54.488	—	394	92	27,1

*) По измѣренію А. А. Тилло и Ю. М. Шокальскаго 1899—1902 г.г.

Приходское училище. (Ч)
Художник Славкин.

Мариинское училище. (Ч)
Художник Славкин.

Иван Кириллович Генин.
Купец, владелец кожевенного завода, гласный городской Думы, занимался благотворительностью.

- на содержание центральных учреждений, присутствия, земской квартиры и прочее — 290 рублей 40 копеек;
- на устройство и содержание медицинской части — 1 284 рубля 63½ копейки;
- на содержание пожарной части — 2 108 рублей 80½ копейки;
- на содержание полиции — 2 175 рублей;
- на содержание тюрьмы — 386 рублей 64 копейки;
- на содержание соборного притча — 868 рублей;
- на народное образование — 4 834 рубля 16 копеек;
- прочие расходы — 485 рублей 78½ копейки;
- отчисление в запасной капитал — 1 262 рубля 94½ копейки;
- расходы на народное образование (на библиотеку — 147 рублей, остальные на городские школы) составили 25% всех городских расходов.

Всего израсходовано 18 835 рублей 6½ копейки.

Осталось к 1 января 1898 года — 1 890 рублей 30¼ копейки.

Главные статьи расхода:

- на постройку моста через Ульбу — 2 994 рубля 7 копеек;
- укрепление берегов Ульбы — 1 399 рублей 68 копеек;
- принятие мер против сибирской язвы — 96 рублей 79 копеек;
- постройку пожарного здания — 3 654 рубля 25 копеек;
- капитала на ремесленную школу оставалось к 1897 году 3 544 рубля 71½ копейки;
- поступило процентов — 129 рублей 20 копеек, осталось к 1 января 1889 года 3 673 рубля 91½ копейки.

Население города Устькаменогорска:

- духовенство: православное — 38, мусульманское — 14, еврейское — 2;
- дворянство: потомственное — 127, личное, чиновники — 152;
- почётные граждане: потомственные — 20, Личные — 20;
- купечество — 248;
- мещанство — 4 553;
- крестьянство — 795;
- казачество — 820;
- регулярных военных — 1 588;
- казахов — 550.

Всего — 8 875 человек.

14 сентября в 2 часа 15 минут было землетрясение, длившееся 10 секунд.

Промышленные заводы в Устькаменогорске:

- салотопенный — 1;
- мыловаренный — 1;
- кожевенные — 7;
- овчинные — 3;
- маслобойные — 8;
- кирпичные — 4.

Среди православного населения города заключено 105 браков. Родилось 592 человека (мужчин — 308, женщин — 284). Умерло 245 человек (мужчин — 143, женщин — 102).

Среди мусульманского городского населения заключено 16 браков. Родилось 28 человек (14 мужчин, 14 женщин). Умерло 12 человек (мужчин — 10, женщин — 2).

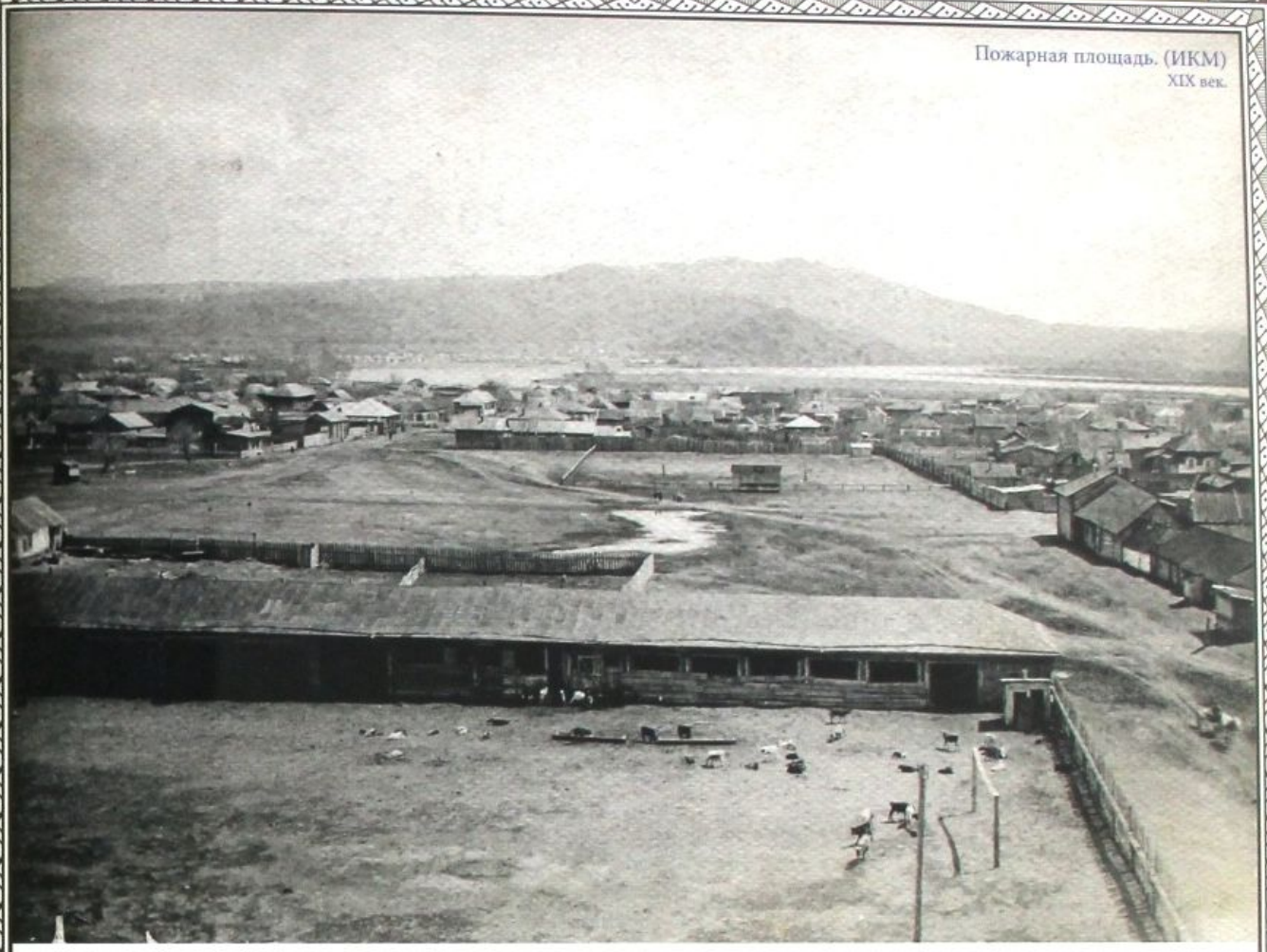

Пожарная площадь. (ИКМ)
XIX век.

Свадебная фотография семьи Столбовых. (ИКМ)
XIX век.

Алексей Петрович Молодов. Один из организаторов молодёжного социал-демократического кружка.

Причислено в течение года к городскому сословию мещан в Устькаменогорске 123 семьи, всего — 709 человек; к сословию купцов причислено 2 семейства, всего — 17 человек.

Исключено из городских мещан 14 семейств, всего — 88 человек; из купеческого исключена 1 семья, всего — 8 человек.

По смете МВД в Устькаменогорске на ремонт здания Уездного управления выделено 120 рублей, на ремонт здания тюрьмы — 208 рублей 20 копеек.

На земские средства в городе начато строительство паромной переправы через Иртыш. Выделено 1 130 рублей.

В Устькаменогорске Иртыш окончательно покрылся льдом 7 ноября, установилась переправа по льду.

1898

В течение года в газете «Семипалатинские областные Ведомости» печатались путевые заметки Яковлева «По Устькаменогорскому уезду».

28 января состоялось очередное собрание Уполномоченных города Устькаменогорска, где решались текущие городские дела:

– Принято постановление об учреждении музея при городской общественной библиотеке, городскому старосте поручено испросить на устройство музея разрешение, устроить на это несколько витрин, на что разрешено израсходовать 25 рублей.

– Решался вопрос о ремонте и расширении городской скотобойни, для исполнения была избрана комиссия из городских уполномоченных — Семёнов Д. Г., Кожевников И. Н., Щеглов Р. П., Беспалов А. А. и уездный ветеринар.

– Решили продлить срок аренды участка земли, занятого кирпичным заводом Ивана Петровича Пожидаева.

31 марта на укрепление берегов Ульбы было потрачено 3 634 рубля 23½ копейки.

9 апреля в городе было сильное наводнение.

Приказом от 6 мая по корпусу лесничих Александру Касперовичу Голимонту поручено заведывание Устькаменогорским лесничеством Семипалатинской области.

Закрыто городское кладбище, которое существовало с 1843 года.

В публичной библиотеке Устькаменогорска имелось 185 названий книг (830 томов) и 33 названия периодических изданий. Читателей — 428. На содержание библиотеки было израсходовано 99 рублей 73 копейки.

Дмитрий Гордеевич Панкратьев приезжает в Устькаменогорск на постоянное место жительства, и начинает работать на пасеке Фёдорова А. Н. в Горной Ульбинке, открыв метеорологическую станцию от Екатеринбургской магнитно-метеорологической обсерватории.

В Устькаменогорской сельскохозяйственной школе обучалось 20 мальчиков, половина из них казахи.

Икона в серебряном окладе
Середина XIX века

Евдокия Степановна Иванова. Жительница Усткаменогорска.

В городе начинает свою трудовую деятельность фельдшер Дмитрий Андрианович Полуэктов.

В Усткаменогорске на ремонт и достройку почтовых станционных домов за счёт казны потрачено 562 рубля 29 копеек.

На земские средства вёлся ремонт дорог и дорожных сооружений — 118 рублей 85 копеек.

Доход от почты и телеграфа — 77 983 рубля.

Устроен городской самолёт (паром) на реке Иртыш против селения Пристань. Самолёт также существует на главном рукаве реки Иртыш между крепостью и островом Дерновым, принадлежащим городу.

Проводилось выравнивание Пожарного переулка.

Городским управлением в Томск отправляется ходатайство об открытии в городе Горного училища среднего типа, так как Усткаменогорск является центром золотопромышленного района.

Сметный расход города Усткаменогорска на 1898 год исчислен в 18 319 рублей 54 копейки.

Удовлетворено ходатайство Усткаменогорского городского общественного управления о выделении из запасного городского капитала 700 рублей на дополнительные работы по укреплению берегов реки Ульба.

В Усткаменогорске зарегистрировано купцов:
1-й гильдии — 1;
2-й гильдии — 35.

1 июля состоялось открытие Уездного казначейства вместо ранее существовавшей приходно-расходной кассы.

Штат пожарной команды и обоза в Усткаменогорске:
- брандмейстер — 1;
- пожарных служителей — 11;
- лошадей — 10.

Городское общественное управление устроило в четырёх верстах от города в виде опыта Городскую переправу, которая дала доходу 610 рублей.

В городе благоустраивались и выравнивались переулки: Береговой, Согринский, Глубокий, Школьный, Болотный, Церковный, Непроездной и Степной.

Городским управлением возбуждено ходатайство о преобразовании местного женского приходского училища в прогимназию трёхклассного состава. Предполагалось отремонтировать городской дом в центре города для прогимназии.

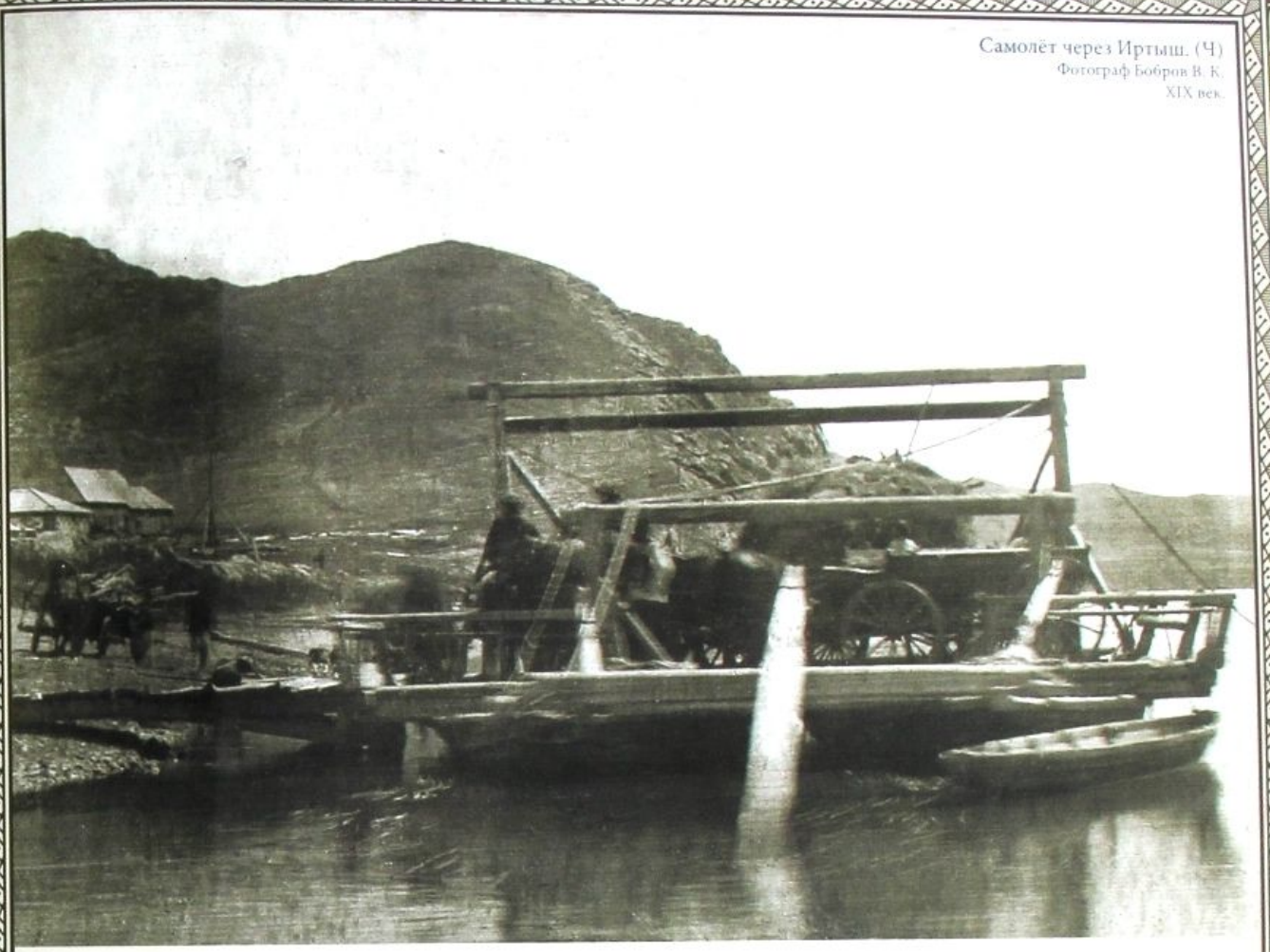

Самолёт через Иртыш. (Ч)
Фотограф Бобров В. К.
XIX век.

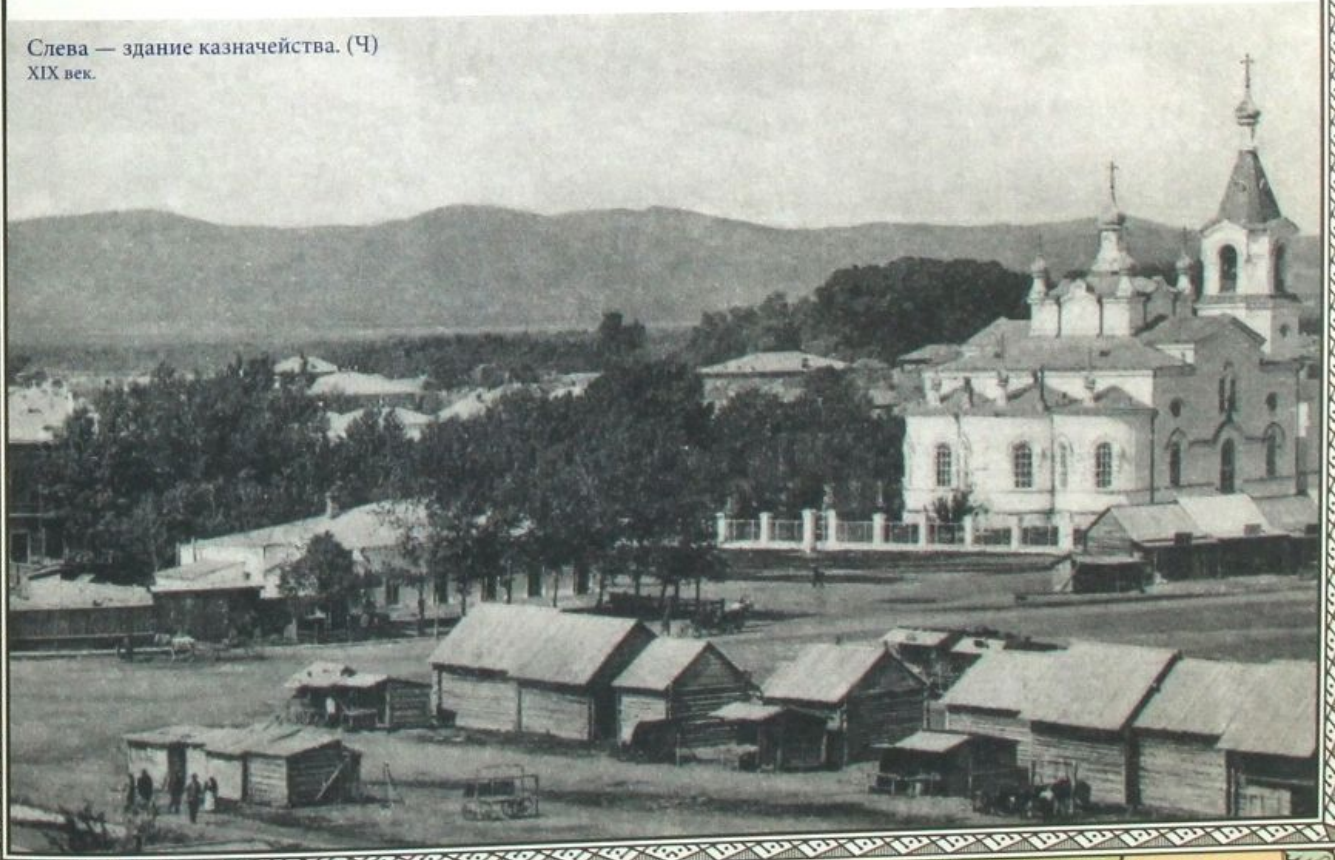

Слева — здание казначейства. (Ч)
XIX век.

Николай Яковлевич Коншин. (1864–1937) Губернский секретарь, издатель газеты «Семипалатинский листок», секретарь статистического комитета, адвокат, журналист.

Дом вдовы Колмагоровой на улице Троицкой (ранее принадлежавший отставному фельдфебелю Аверкию Васильевичу Корчуганову) приобретён купцом Агафоником Васильевичем Курочкиным для сдачи в наём притчу Покровского собора.

В городе началось строительство моста через Ульбу, строительство велось на второй протоке Ульбы (на козлах, на протяжении 32 саженей), строительство подъездной дамбы к мосту и дороги между перевозами.

Директор департамента полиции в Устькаменогорске — Зволянский.

В городе отмечено небольшое землетрясение.

Крестьянину Тобольской губернии Лаврентию Черкасову отведено место под устройство гончарного завода сроком на десять лет, в том месте где построена кузница на берегу Ульбы.

В городе работали заводы:

- салотопенные — 3;
- мыловаренные — 6;
- кожевенные — 5;
- воскобойный — 1;
- кирпичные — 5;
- гончарные — 2.

В городе за счёт земских средств продолжалась достройка паромной переправы через Иртыш против бывшей крепости, выделено было 2 100 рублей.

Устькаменогорск посетил губернский секретарь Николай Яковлевич Коншин, осматривал город в сопровождении Городского старосты Ореста Костюрина. Город ему понравился: «Местность им занятая, так красива, что сам по себе невзрачный город, с деревянными неказистыми доминами, выглядит куда красивее других городов Семипалатинской области. Кругом горы, серовато-жёлтые вблизи, с тёмными морщинами, и синие вдали; много зелени и воды — всё это придаёт Устькаменогорску своеобразную прелесть, и вы невольно забываете про его немощённые улицы, страшно грязные после дождя, благодаря чернозёмной почве, про канавы вдоль улиц, прикрытые досками, по которым ходить не везде безопасно...».

Коншин Н. Я. посетил городское приходское училище (построено в 1897 году), почётным блюстителем которого являлся Костюрин О. Ф., и отметил: «В классных комнатах много света и воздуха; для отдыха учеников устроен большой рекреационный зал. При училище имеется особая квартира для учителя; учебники — бесплатные».

В Уездном переселенческом управлении дела переселенцев вёл Шестаков М. А., когда-то работавший в Западно-Сибирском отделе Русского Географического Общества. Теперь занимается антропологическими изысканиями, имеет обширный сад, проводит акклиматизации разных деревьев.

В Устькаменогорске пчеловодством занимаются около ста человек, имеют пасеки более чем из тысячи колодок Петров И., Выдрин, Машонкин, купец Муравьёв, казак Рогозин, мещанин Муравьёв (купил пасеку у Шайтанова в 1895 году).

Ледоход на Иртыше в районе крепости. (ИКМ)
Фотограф Толшин И. 7 апреля 1898 год.

Мост через Ульбу.
XIX век.

Виктор Дмитриевич Шайтанов. Потомственный казак, сотник, начальник оружейной мастерской Устькаменогорской станицы.

12 ноября и 10 декабря прошли заседания Собрания уполномоченных Устькаменогорска. Происходило обсуждение и принятие решений по следующим вопросам:

– Утверждён отчёт о проверке строительства моста через Ульбу.

– Удовлетворено ходатайство учителя-инспектора трёхклассного Городского училища о выделении дополнительных квартирных денег для второго учителя, чтобы освободившиеся помещения в здании училища использовались под рекреацию, гимнастический и ремесленный классы.

– Избрали на последующее четырёхлетие (1899–1902 гг.) торговых депутатов для наблюдения за торговлей в городе совместно с податным инспектором: сына устькаменогорского купца 2-й гильдии Курочкина Н. А. и устькаменогорского мещанина Рудакова Н. В., кандидатом к ним — Васинева В.

– Заслушан отчёт о постройке здания пожарного депо.

– Прошли выборы постоянных членов ярмарочной комиссии:

- устькаменогорский 2-й гильдии купец Брюханов В. А.
- устькаменогорский 2-й гильдии купец Емельянцев И. В.
- устькаменогорский мещанин Генин К. Д.
- дворянин Гинтовт-Дзевалтовский В.-Л. Ф.

– Обсуждалась необходимость в ночном городском караульщике.

– Собрание поручило городскому старосте позаимствовать из запасного городского капитала 1 000 рублей на улучшение паромной переправы через Иртыш, с условием возврата денег через 10 лет.

– О выборах аукциониста и базарного смотрителя на 1899 год. Постановили: избрать устькаменогорского мещанина Антипина А. В., кандидатом к нему — Медынина И. А.

– О назначении очередных собраний уполномоченных в 1899 году: 28 января, 26 февраля, 31 марта, 30 апреля, 31 мая, 30 июня, 15 и 29 сентября, 14 и 29 октября, по два раза в ноябре и декабре.

– Заявления Семёнова Д. Г. и Кожевникова И. Н. о выделении им места на Базарной площади для строительства каменных лавок отложили до следующего заседания.

– Решили вопрос о выделении на Базарной площади места для строительства торговой лавки мещанину Муравьёву Г. по нормативной цене — 1 рубль 30 копеек за квадратный аршин.

– Отклонили просьбу вдовы Пятницкой М. А. о выделении ей без торгов участка селидебной земли.

Начальник оружейной мастерской Устькаменогорской станицы — сотник Виктор Дмитриевич Шайтанов.

Устькаменогорский лесничий — губернский секретарь Иван Митрофанович Евсеенко, помощник лесничего — Евгений Болеславович Знамеровский.

1899

Население Устькаменогорска вместе с казачьей станицей насчитывало 9 781 человек. Мужчин — 4 991, женщин — 4 790.

К 1 января в бесплатной библиотеке-читальне было 763 тома, в платной — 607 томов. Составлен новый Устав библиотеки.

28 января в Устькаменогорске впервые произошло демонстрирование «синематографа». Сеансы заезжих предпринимателей имели огромный успех.

Посуда из магазина
купца Кожевникова. (ИКМ)

Вид города с пожарного депо. (ИКМ)

Василий Васильевич Сапожников. (1861–1924) Российский ботаник, географ, путешетсвенник. Министр народного просвещения в правительстве Колчака А. В.

28 января состоялось очередное Собрание городских уполномоченных. Принимались решения и обсуждались городские дела:

– Слушали доклад Городского старосты о произведённых торгах на аренду мостов через Ульбу.

– Отклонить прошение содержателей постоялых дворов о сложении с них городских сборов.

– По ходатайству о преобразовании женского приходского училища в прогимназию постановили: поручить городскому старосте выйти с ходатайством о преобразовании устькаменогорского женского приходского училища в Мариинское училище. Для этого город обязуется построить отдельное помещение, производить ежегодные выплаты из городских средств — 1 000 рублей. Желательно, чтобы при училище был бесплатный подготовительный класс из двух отделений.

– Отклонены ходатайства учителей Иванова о выдаче квартирных денег за треть года вперёд, и учителя Псарёва Г. Е. о выделении ему квартирного дома.

– Рассматривалось заявление обывателя Пузырёва С. Я. о чествовании столетия со дня рождения Александра Сергеевича Пушкина. Решили:

Принять участие в чествовании памяти Пушкина А. С., на что выделить 100 рублей, просить учителя-инспектора трёхклассного училища Михайлова А. Н., протоиерея Покровского Собора Дагаева А. В., учителя мужского приходского училища Бороздина А. Н., обывателя Пузырёва С. Я. и городского старосту выбрать программу чествования и провести её в исполнение.

– Утверждён план постройки Городского дома.

– По заявлению купца Меновщикова А. об аренде четырёх десятин выгонной земли под пригон и воскобойню решено: отвести ему землю сроком на 10 лет, с платой по 10 рублей в год за десятину, без права передачи в другие руки.

– Удовлетворено заявление арендатора паромной переправы через Ульбу Дудакова об изменении сроков взноса.

– Выделена на общих основаниях земля мещанину Гербенёву под постройку маслобойни.

– Отклонено прошение Баянды Кушкунова о замене вновь отведённого ему балагана на Базарной площади для торговли мясом в том месте, где он торговал в прошлом году.

– Удовлетворено прошение мещан Василия и Григория Кармановых об уплате недоимок за содержание весов и мер за их брата Сергея Карманова.

Январские события в культурной жизни Устькаменогорска: проездом город посетил скрипач Думчев, который дал два концерта в зале Приходского училища. Как в первый, так и во второй раз зал был полон. Вслед за концертами Думчева публика наслаждалась зрелищем кинематографа, а теперь в городе появился фонограф.

На Большой улице, у самых кузниц, в доме Медведкина по всем правилам полицейского устава открыт публичный дом.

Известный путешественник, томский профессор Василий Васильевич Сапожников знакомится в Устькаменогорске с Евгением Петровичем Михаэлисом, который сообщил ему много полезных сведений о верховьях Иртыша.

Сданы в аренду чащевые участки, принадлежащие городу: Лопатинский, Комисинский, Атамановский, Дерновой, Защитинский и Пахотный.

Сданы в аренду для получения дохода принадлежащие городу две переправы, мост,

Фонограф Эдисона и восковой валик. (Ч)

Покровский собор. (Ч)
Фотограф Бобров В. К.
1890-е годы.

Многоуважаемому Б. Г. Герасимову.
Автор

В. В. Сапожниковъ.

Профессоръ Императорскаго Томскаго Университета.

Титульный лист книги, подаренной Сапожниковым В. В. Герасимову Б. Г. (ИКМ)

МОНГОЛЬСКІЙ АЛТАЙ

ВЪ ИСТОКАХЪ

ИРТЫША и КОБДО.

Путешествія 1905—1909 г.г.

Экспедиция на Алтае. (Ч)

Василій Васильевичъ
Сапожниковъ.

Ботанический садъ.

Гора Бѣлуха и ледникъ Катунскій. Алтай.

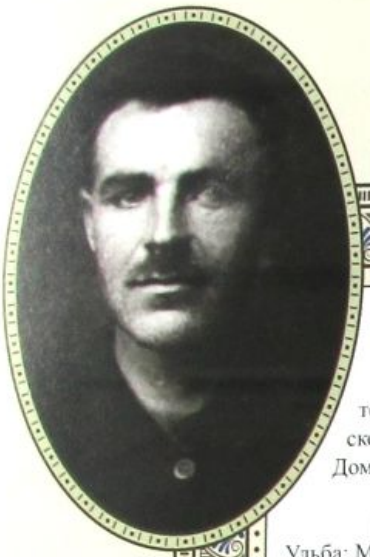

Герман Иванович Новиков. (1884–1967) Учитель, проработал в школах города и области более 50 лет.

рынок, бойня.

Собрание городских уполномоченных решило выделить место для строительства Народного Дома на углу улицы Андреевской и Базарного переулка. Городскому старосте разрешено принимать пожертвования на строительство Народного Дома.

Сданы в аренду рыболовные места, принадлежащие городу по рекам Иртыш и Ульба: Медвежья, Меновая, Лопатина, Пехотная и Защитинская.

Сданы в аренду сенокосные луга, принадлежащие городу: Лопатинский, Защитинский, Дерновой, Атамановский, Пехотный, Нижне-Комендантский, Медвежий, у мельницы Ивана Игнатовича Пащенко.

Валитову А. Г. разрешено открыть трактирное заведение в доме Обухова по Троицкой улице между Сенным и Пожарным переулками.

В здании Городской управы существует музей, коему необходимо помещение.

Осмотрено строящееся здание для Мариинского училища по Соборному переулку. На окончание строительства необходимо 4 000 рублей.

Церковный дом на углу Ильинской улицы и Соляного переулка занят священником Троицкой церкви.

Городское управление постановило: организовать работы по углублению фарватера протоки реки Иртыш у Медвежьего острова (от деревни Пристань до старого кладбища) и проведению арыков в городе.

Гербенёв получил участок за Ульбой под маслобойню рядом с заводом Егора Еремеевича Баскакова.

На Комендантском острове, рядом с заводом Василия Ефимовича Щеглова, строится кожевенный завод.

Городскому трёхклассному мужскому училищу отведена территория для двора и сада, с условием, что ученики очистят от мусора угол Соборного переулка и Андреевской улицы для города.

По ходатайству лесного ревизора в Городском саду отведён участок для питомника.

Для устройства военного кладбища отведена территория между северо-западной стороной Христианского кладбища и землёй, не занятой Магометанским кладбищем.

О санитарном состоянии: «Базарная площадь служит резервуаром для накопления грязной, смешанной с навозом воды, которая издаёт дурной запах. Торговлю проводить там невозможно». Производилось исправление колодца на Базарной площади и выравнивание площади.

На берегу Канонерки разрешено строительство маслобойного завода.

Чугунный пресс для изготовления подсолнечного. масла. (ИКМ)

Наводнение на Базарной площади. (ИКМ)

Государственный кредитный билетъ

500 ПЯТЬСОТЪ РУБЛЕЙ 500

Государственный Банкъ размѣниваетъ кредитные билеты на золотую монету безъ ограниченія суммы (1 р.-½ имперіала, содержитъ 17,424 доли чистаго золота).

Управляющій *Тимашевъ*

500

Кассиръ *Тарасовъ*

1898

Государственный
кредитный билетъ
двадцать пять
рублей.
Государственный Банкъ размѣниваетъ
кредитные билеты на золотую монету
безъ ограниченія суммы
(1 р. = ½ империала, содержитъ
Пять долей чистаго золота).
Управляющій
Кассиръ А. Афанасьевъ
БЕ 015112
БЕ 015112
25

1899
25
1. Размѣнъ государственныхъ кредитныхъ билетовъ на золотую монету обезпечивается всѣми достояніемъ Государства.
2. Государственные кредитные билеты имѣютъ хожденіе по всей Имперіи наравнѣ съ золотою монетою.
3. За поддѣлку кредитныхъ билетовъ виновные подвергаются лишенію всѣхъ правъ состоянія и ссылкѣ въ каторжную работу.

10
Государственный
кредитный билетъ
десять рублей
Государственный Банкъ размѣниваетъ
кредитные билеты на золотую монету безъ
ограниченія суммы (1 р. = ½ империала, со-
держитъ 17,424 долей чистаго золота).
Управляющій
БН 111551

1898.
10
10

5
Государственный кредитный билетъ
пять рублей
Государственный Банкъ размѣниваетъ
кредитные билеты на золотую монету безъ
ограниченія суммы (1 р. = ½ империала, со-
держитъ 17,424 долей чистаго золота).
Управляющій
АБ 597684
Кассиръ
АБ 597684

1. Размѣнъ государственныхъ кредитныхъ билетовъ на золотую монету обезпечивается всѣмъ достояніемъ Государства.
Пять
рублей
1898

Государственный кредитный билетъ
три рубля
Государственный Банкъ размѣниваетъ
кредитные билеты на золотую монету безъ
ограниченія суммы (1 р. = ½ империала, со-
держитъ 17,424 долей чистаго золота).
Управляющій
Кассиръ А. Афанасьевъ
3Г 192781
1898.
3Г 192781

Государственный
Кредитный Билетъ
Пятьдесятъ Рублей
Государственный Банкъ размѣниваетъ кредитные
билеты на золотую монету безъ ограниченія суммы
(1 р. = 1/15 империала, содержитъ 17,424 долей чистаго золота).
Управляющій
Кассиръ
1899
50
АС 418834
АС 418834

50 РУБ
Пятьдесятъ Рублей

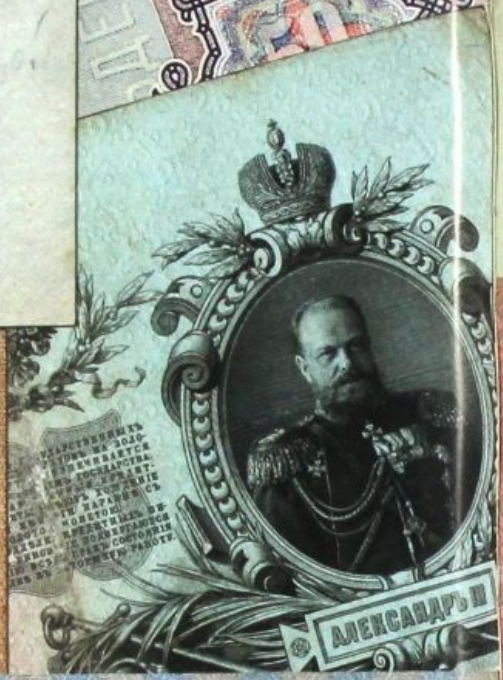
Александръ III

ДС 003143
Государственный
Кредитный Билетъ
25
Двадцать Пять
Рублей
Государственный Банкъ
размѣниваетъ кредитные билеты
на золотую монету безъ ограниченія суммы
(1 рубль = 1/15 империала, содержитъ 17, 424 долей
чистаго золота).
Управляющій
Кассиръ
ДС 00314
1909

5
5
5 Пять Рублей 5

ВО 027853
Государственный Кредитный Билетъ
Три Рубля
Государственный Банкъ размѣниваетъ
кредитные билеты на золотую монету безъ
ограниченія суммы (1 рубль = 1/15 империала,
содержитъ 17, 424 долей чистаго золота).
Управляющій
Кассиръ
1905

Государственный Кредитный Билетъ
Одинъ Рубль

Рубль

Деньги эпохи правления императора Николая II. (Ч)

Павел Яковлевич Кусков. Коллежский секретарь, учитель, инспектор городского училища.

Строится ещё один маслобойный завод на правом берегу Ульбы. Отведённая под строительство площадь — 50 квадратных саженей.

Доходы города составили 20 084 рубля 43 копейки.

Наличный запасной капитал города Устькаменогорска составляет 11 068 рублей.

Получено разрешение на открытие нового кладбища за Ульбой.

Плата в Городское трёхклассное училище увеличилась до пяти рублей в год.

В городе Устькаменогорске на государственной службе и в выборной власти:
- уездный начальник — Михаил Иванович Казанцев;
- помощник — Николай Павлович Куртуков;
- письмоводители — Михаил Алексеевич Шестаков и Иосиф Фёдорович Стрижков;
- мировой судья — Владимир Алексеевич Владимирский;
- помощник — Александр Михайлович Голованов;
- помощник акцизного надзирателя — Евгений Петрович Михаэлис;
- городской староста — Орест Фёдорович Костюрин;
- помощники — Филипп Арсентьевич Красильников и Иван Никифорович Кожевников;
- городской пристав — Николай Михайлович Свекло;
- нотариус — Казимир Доминик Багриновский.

В почтово-телеграфной конторе:
- начальник — Дмитрий Матвеевич Загоровский;
- помощник — Василий Иванович Пасшак.

В сельскохозяйственной школе:
- управляющий — Василий Акимович Саенко;
- старший учитель — Дмитрий Георгиевич Любомудров;
- младший учитель — Павел Яковлевич Кусков.

В Городском училище:
- учитель-инспектор — Александр Иванович Михайлов;
- законоучитель — Александр Владимирович Дагаев;
- первый учитель — Никандр Платонович Дмоховский;
- учитель-помощник — Пётр Семёнович Иванов.

В мужском приходском училище:
- заведующий — Александр Николаевич Бороздин;
- законоучитель — протоиерей Александр Владимирович Дагаев.

В женском приходском училище:
- почётная попечительница — жена купца Емельянцева;
- заведующая — домашняя учительница Анна Семёновна Кириллова;
- законоучитель — протоиерей Пётр Георгиевич Павский.

Служащие почтово-телеграфной конторы. (ИКМ)

Уборка урожая в окрестностях Усть-каменогорска. (ИКМ)

бачий остров. (Ч)

Амре Дурманович Айтбакин. Устькаменогорский уездный врач 3-го участка.

В церковно-приходской школе:
- учитель — Иван Александрович Хлыновский;
- помощник — Иван Николаевич Пушкарёв.

В уездном казначействе:
- казначей — Семён Козьмич Максимчук;
- бухгалтер — Александр Михайлович Завьялов;
- помощник бухгалтера — Виктор Николаевич Теплов.

Устькаменогорские уездные врачи:
- 1-го участка — Цезарь Иосифович Тэраевич;
- 2-го участка — Иван Фёдорович Смирнитский;
- 3-го участка — Амре Дурманович Айтбакин.

На благоустройство улиц и зданий города выделено 3 373 рубля.

27 апреля в Устькаменогорске происходило празднество Древонасаждения. Под руководством местного садовода Пузырёва С. Я. и учителя Бороздина учащиеся у приходского училища посадили более ста саженцев.

26–27 мая в Устькаменогорске проходило пушкинское празднество в честь 100-летия Александра Сергеевича Пушкина.

Построены две каменные лавки на Базарной площади.

На Базарной площади построена важня (навес на каменных столбах с железной крышей).

Иван Васильевич Подойников, рыбопромышленник, построил новый дом по улице Большой.

На устройство общественного сада городским старостой собрано у жителей города 300 рублей.

В городе работали заводы:
- мыловаренные — 3;
- кожевенные — 6;
- овчинные — 4;
- воскобойные — 6;
- кирпичные — 5;
- гончарные — 2;
- мельница водяная — 1.

В Устькаменогорской сельскохозяйственной школе обучалось 28 учеников.

8 июля Городское управление заслушало отчёт составленный городским старостой Костюриным О. Ф. о пожертвованиях в пользу голодающего населения России. Пожертвовано деньгами: Костюрин О. Ф. — 25 рублей, Брюханов А. К. — 5 рублей, Головачёв А. М. — 6 рублей, Рафиков А. А. — 1 рубль, Иньков М. И. — 1 рубль, Хотимский А. — 10 рублей, Голимонт А. К. — 10 рублей, Фёдоров А. Н. — 7 рублей 72½ копейки, Харузин Е. А. —

В районе водяной мельницы
Бабкина А. А. (А)

Ложка для обуви. (ИКМ)

Городской сад. (ИКМ)

Александръ Сергѣевичъ
Пушкинъ
Юбилейный
Альбомъ
Въ память
столѣтія
со дня рожденія
поэта
1799 - 1899
Содержаніе:
1. Муза Пушкина. Стихотвореніе С. Г. Фруга.
2. Жизнь Пушкина. Родословная Пушкина и дѣтскіе годы. Пушкинъ въ лицеѣ. Двадцатые годы. Въ селѣ Михайловскомъ. Женитьба Пушкина. Кончина поэта. Біографическій очеркъ В. Я. Свѣтлова (съ 54 портретами, видами, картинами и рисунками).
3. Произведенія Пушкина (съ 51 иллюстраціею).
4. Значеніе Пушкина. Очеркъ Р. И. Сементковскаго.
Ст. Петербургъ
Изданіе А. Ф. Маркса.

Изъ воспоминаній о Пушкинѣ.

А. О. Смирнова, въ своихъ извѣстныхъ запискахъ даетъ такой портретъ Пушкина: «Наконецъ-то я видѣла «извительнаго» Пушкина. Я разговаривала съ Р.; онъ до смерти надоѣлъ мнѣ, и я ушла отъ него въ столовую. Я увидала, что вошелъ незнакомый молодой человѣкъ, невысокій... Меня поразило то, какъ онъ вошелъ, поразили его непринужденность, оригинальность, развязность, прекрасныя манеры (онъ отлично кланяется). Я спросила у Б., кто это? Онъ мнѣ отвѣтилъ: «Должно-быть какой-нибудь москвичъ, потому что я его не знаю».

«Незнакомецъ быстро прошелъ черезъ залу, въ гостиную, гдѣ сидѣли серьезные люди. Я замѣтила, что онъ отлично держится, закидываетъ голову назадъ, что у него густые, вьющіеся волосы, но не такіе длинные, какъ у Хомякова, и онъ не такой смуглый, какъ Хомяковъ. Я спросила Софи Карамзину, кто это пришелъ сейчасъ? Она отвѣтила мнѣ: «Маленькій, блѣдный, курчавый? Значитъ — Пушкинъ».

«Мы рѣшили, что пора танцовать мазурку, такъ какъ фортепіано уже настроено и С. В. должна пожертвовать собою и играть. Вошла Катерина Андреевна, позвала меня и сказала:

«— Представляю вамъ Пушкина, онъ проситъ васъ на мазурку.

«Я согласилась. Меня забавляло танцовать съ «фениксомъ». У него голубые глаза съ сѣрымъ оттѣнкомъ; когда зрачки расширяются, то глаза кажутся черными. Странные глаза: они мѣняютъ цвѣтъ, глаза говорящіе. Его волосы вьются, но они не черные и не курчавые. Зубы—поразительной бѣлизны и, когда онъ смѣется, всѣ они видны. Губы полныя, но не очень толстыя. Въ немъ нѣтъ ничего негритянскаго. Воображаютъ, что онъ непремѣнно долженъ походить на негра, потому что его предокъ Ганнибалъ —негръ. (Я видѣла его портретъ въ Петергофѣ). Но Ганнибалъ не негръ, а абиссинецъ; у него были правильныя черты, лицо длинное и сухое, выраженіе жесткое, но интеллигентное. Софи Карамзина говорила мнѣ, что Пушкинъ до двѣнадцати лѣтъ былъ блондиномъ и потемнѣлъ уже позже. Его мать бѣлокурая и хотя происходила отъ Ганнибала, но ничѣмъ не напоминала негритянку. Ея братъ и сестры не брюнеты и не смуглые. У Пушкина прекрасныя руки съ очень тонкими пальцами. Онъ для танцевъ надѣлъ перчатки. Онъ простой, но элегантный; отлично держитъ себя, танцуетъ дурно, *очень дурно* и смѣется, какъ ребенокъ. У него грустная и добрая улыбка; голосъ очень пріятный: въ этомъ голосѣ есть что-то откровенное. Время отъ времени онъ насмѣшливо улыбается».

К. А. Тимоѳѣевъ побывалъ въ 1859 г. въ селѣ Михайловскомъ. Вотъ какъ онъ описываетъ свою бесѣду съ кучеромъ Пушкина:

«Длинная аллея старыхъ елей тянется отъ полуразрушенной бесѣдки до домика Пушкина.

«Мы заранѣе навели справки, есть ли въ усадьбѣ кто-нибудь изъ дворовыхъ, кто бы помнилъ Пушкина. Оказалось, живъ еще одинъ старикъ Петръ, служившій кучеромъ у Александра Сергѣевича. Отыскали Петра. Старикъ онъ лѣтъ за 60, еще бодрый, говоритъ хорошо, толково, и, какъ видно, очень понимаетъ, что за генералъ былъ его баринъ. «Увидѣть барскій домъ нельзя ли?» сказалось само собою, потому что здѣсь какъ-то сами собою навертываются стихи изъ «Онѣгина». Ну, покажи намъ, Петръ, гдѣ тутъ больше проводилъ время твой покойный баринъ,

Гдѣ почивалъ онъ, кофе кушалъ,
Приказчика доклады слушалъ?

«— Э, батюшка, нашъ Александръ Сергѣичъ никогда этимъ не занимался: всѣмъ староста завѣдывалъ: а ему, бывало, все равно, хошь мужикъ спи, хошь пей: онъ въ эти дѣла не входилъ. А жилъ онъ вотъ тутъ, пожалуйте.

«Мы вошли въ прихожую, отворяемъ дверь въ залъ... Нѣтъ, лучше бы туда и не заглядывать! Къ чему въ нашемъ суровомъ, всеразрушающемъ климатѣ романтическія желанія—побывать въ той самой комнатѣ, отдохнуть на томъ самомъ креслѣ, гдѣ сиживалъ Пушкинъ, гдѣ шла оживленная бесѣда его съ друзьями, гдѣ онъ слушивалъ сказки своей няни. Мы не въ Англіи, Пушкинъ—не Байронъ, чтобы его кресло хранилось, какъ святыня, чтобы то оконное стекло, на которомъ нацарапано имъ четверостишіе, цѣнилось сотнями фунтовъ стерлинговъ и все-таки изъ поколѣнія въ поколѣніе оставалось собственностью домовладѣльца. Мы слишкомъ благовоспитаны, чтобъ дорожить подобными пустяками; въ нашей натурѣ, кромѣ лѣни, есть еще и практичность: мебель намъ нужна въ городѣ, въ жиломъ домѣ, а не въ пустырѣ, куда никто не заглянетъ; бревна нужны на мельницу, лѣсъ на дрова, а вовсе не на то, чтобы во время чинить историческую крышу. И вотъ черезъ 22 года послѣ смерти поэта крыша провалилась, балки перегнили, потолокъ обрушился, подъ стропилами, на перекрестѣ двухъ жердей, въ углу сидитъ сова, эмблема мудрости, единственная поэтическая принадлежность, которую мы нашли въ жилищѣ поэта.

«— Гдѣ же тутъ былъ кабинетъ Александра Сергѣича?

«— А вотъ тутъ все у него было: и кабинетъ, и спальня, и столовая, и гостиная.

«Смотримъ: комната въ одно окно, сажени въ три, квадратная.

«— Тутъ у него столикъ былъ подъ окномъ. Коли дома, такъ все онъ тутъ, бывало, книги читалъ, и по ночамъ читалъ: спитъ, спитъ, да и вскочитъ, сядетъ писать; огонь у него тутъ безпереводно горѣлъ.

«— Такъ ты его, старикъ, хорошо помнишь?

«— Какъ не помнить; я здѣсь у него кучеромъ служилъ, я его и въ Михайловское-то привезъ со станціи, какъ онъ сюда изъ Одессы былъ вытребованъ.

«— А няню его помнишь? Правда ли, что онъ ее очень любилъ?

«— Арину-то Родіоновну? Какъ же еще любилъ-то, она у него вотъ тутъ и жила. И онъ все съ ней, коли дома. Чуть встанетъ утромъ, ужъ и бѣжитъ ее глядѣть: «здорова ли, мама?»—онъ ее все *мамой* называлъ. А она ему, бывало, этакъ нараспѣвъ (она вѣдь изъ-за Гатчины была у нихъ взята, съ Суйды, тамъ этакъ всѣ пѣвкомъ говорятъ): «батюшка ты, за что меня все мамой зовешь, какая я тебѣ мать».—«Разумѣется, ты мнѣ мать: не то мать, что родила, а то, что своимъ молокомъ вскормила».—И уже чуть старуха заненоможетъ тамъ что ли, онъ ужъ все за ней.

«Изъ развалинъ дома мы перешли въ уцѣлѣвшую баню, при которой есть чистая комната съ мебелью. Петръ промыслилъ намъ у дворовыхъ самоваръ, и за чаемъ продолжалась наша съ нимъ бесѣда.

«— Скучалъ онъ тутъ жить-то?

«— Да, стало-быть, скучалъ; не поймешь его, впрочемъ, мудреный онъ тутъ былъ, скажетъ иногда не вѣдь что, ходилъ этакъ чудно: красная рубашка на немъ, кушакомъ подвязана, штаны широкіе, бѣлая шляпа на головѣ: волосъ не стригъ, ногтей не стригъ, бороды не брилъ — подстрижетъ этакъ макушечку, да и ходитъ. Палка у него завсегда желѣзная въ рукахъ, девять фунтовъ вѣсу; уйдетъ въ поля, палку кверху бросаетъ, ловитъ ее на-лету, словно тамбуръ-мажоръ. Ярмарка тутъ въ монастырѣ бываетъ въ девятую пятницу передъ Петровками; ну, народу много собирается; и онъ туда хаживалъ, какъ есть, бывало, какъ дома: рубаха красная, не бритъ, не стриженъ, чудно такъ, палка желѣзная въ рукахъ; придетъ въ народъ, тутъ гулянье, а онъ сядетъ на земь, соберетъ къ себѣ нищихъ, слѣпцовъ, они ему пѣсни поютъ, стихи сказываютъ. Такъ вотъ было разъ, еще спервоначалу, пріѣхалъ туда капитанъ-исправникъ на ярмарку: ходитъ, смотритъ, что за человѣкъ чудной въ красной рубахѣ съ нищими сидитъ? Посылаетъ старосту спросить: кто-молъ такой? А Александръ-то Сергѣичъ тоже на него смотритъ, зло такъ, да и говоритъ этакъ скоро (грубо такъ онъ всегда говорилъ): «Скажи капитану-исправнику, что онъ меня не боится, и я его не боюсь, а если надо ему меня знать, такъ я—Пушкинъ». Капитанъ ничего не взялъ, съ тѣмъ и уѣхалъ, а Александръ Сергѣичъ бросилъ слѣпцамъ бѣленькую, да тоже домой пошелъ».

Представляя государю рукописи Пушкина, Бенкендорфъ иногда прилагалъ къ нимъ и краткій очеркъ содержанія и даже критическій отзывъ о представляемомъ произведеніи. Эти приложенія писались лицами, пользовавшимися почему бы то ни было довѣріемъ Бенкендорфа.

Въ февралѣ 1827 года баронъ Дельвигъ, по порученію автора, представилъ Бенкендорфу «пять сочиненій Пушкина: поэму «Цыгане», два отрывка изъ третьей главы «Онѣгина», «19 октября» и «къ ***». Разрѣшая ихъ печатать, съ нѣкоторыми ограниченіями, Бенкендорфъ, очевидно, руководствовался слѣдующими, составленными по его приказанію «примѣчаніями»:

«1) Въ «*Цыганахъ*», хотя и говорится о свободѣ и вольности, или, лучше сказать, хотя въ сей пьесѣ упоминаются сіи слова, но это не стремленіе къ воспламененію умовъ, не политическая свобода и вольность (такъ-называемыя), но вольность цыганской бездомной жизни, свобода степей. Безъ всякаго сомнѣнія, сколь ни будетъ хорошо описана цыганская жизнь и нравы кочующихъ, никто не броситъ своего и не промѣняетъ жизнь городскую на цыганскую.

«Это лучшее произведеніе Пушкина въ литературномъ отношеніи — въ родѣ Байрона.

«2) а) «*Ночной разговоръ Татьяны съ няней*», b) «*Письмо Татьяны*», c) «*Къ ****»—ничего не заключаютъ, что бы могло возбудить малѣйшую тѣнь двусмыслія.

«3) «*19-е октября*»—для публики можетъ быть будетъ и незначущею пьесою—но *заглавныя буквы друзей* — для тѣхъ, кто знаетъ, о комъ говорится—лишни. Также вовсе не нужно говорить о своей *опалѣ, о несчастіяхъ* — когда авторъ не былъ въ ономъ; но былъ милостиво и отечески оштрафованъ—за такіе проступки, за которые въ другихъ государствахъ подвергнули бы суду и жестокому наказанію».

На основаніи этихъ замѣтокъ, составлено письмо Бенкендорфа къ Пушкину, 4-го марта 1827 года: «Баронъ Дельвигъ, котораго я вовсе не имѣю чести знать, препроводилъ ко мнѣ пять сочиненій вашихъ, я не могу скрыть вамъ крайняго моего удивленія, что вы избрали посредника въ сношеніяхъ со мною, основанныхъ на Высочайшемъ соизволеніи.

«Я возвратилъ сочиненія ваши г. Дельвигу и поспѣшаю васъ увѣдомить, что я представлялъ оныя государю императору.

«Произведенія сіи, изъ коихъ одно даже одобрено уже цензурою, не заключаютъ въ себѣ ничего противнаго цензурнымъ правиламъ. Позвольте мнѣ одно только примѣчаніе: заглавныя буквы друзей въ пьесѣ «19-е октября» не могутъ ли подать повода къ неблагопріятнымъ для васъ собственно заключеніямъ?—Это предоставляю вашему разсужденію».

О «Борисѣ Годуновѣ» представлены Бенкендорфомъ государю слѣдующія «замѣчанія» и выписки»:

«*Цѣль піесы* — показать историческія событія въ естественномъ видѣ, въ нравахъ своего вѣка.

«*Духъ цѣлаго сочиненія*—монархическій, ибо нигдѣ не видны мечты о свободѣ, какъ въ другихъ сочиненіяхъ сего автора, и только одно мѣсто предосудительно въ политическомъ отношеніи: народъ привязывается къ самозванцу именно потому, что почитаетъ его отраслью древняго царскаго рода. Нѣкоторые болѣе увлекаются честолюбіемъ —но такъ говоритъ исторія. Имена почти всѣ историческія.

Степан Яковлевич Иванов. (1862–1948) Выпускник оружейной школы казачьего войскового ведомства, избирался станичным атаманом.

25 рублей, Дагаев А. — 6 рублей, Усов П. Е. — 1 рубль 20 копеек, Лосский Е. А. — 50 копеек, Валитов Г. — 50 копеек, Протас Ф. М. — 20 копеек, Синельников — 5 копеек, Иньков В. Л. — 10 рублей 50 копеек, священник Герасимов Б. собрал в селе Глубокое 30 рублей 42 копейки, Столбов П. Ф. — 1 рубль, учащиеся Городского трёхклассного училища — 8 рублей 63 копейки, служители и арестанты усть-каменогорского тюремного замка — 3 рубля 94 копейки, учащиеся городского мужского приходского училища — 6 рублей 92 копейки, ученицы женского приходского училища — 5 рублей 4 копейки, мировой судья Владимирский В. А. собрал по подписке 22 рубля 73 копейки, от клубных посетителей в день Пасхи — 21 рубль.

Поступили пожертвования материалами: картины, ружьё, меховой воротник отданный женой генерала Шайтанова; ножная швейная машинка, шёлковое платье, зонтик от госпожи Туровой; от Шковрова Г., Черникова Ф., Кодина В. — по четверику пшеницы; от Ладина М., Белкина И., Чернышева С., Попова М. — по ведру пшеницы.

Кроме того, пожертвовали: Турович И. В. — часы золотые дамские; Зверева Е. — серебряную солонку и накладного серебра подстаканник; Гинтовт-Дзевалтовский В.-Л. Ф. — серебряные часы.

Командный состав расквартированного в Усть-каменогорске первого Западно-Сибирского Его Императорского Высочества Великого князя Владимира Александровича линейного батальона:

- командир батальона — полковник Бруно Альбин Свирский;
- младший штаб-офицер — подполковник Михаил Григорьевич Диваев;
- исправляющий должность заведующего хозяйством штабс-капитан Никита Семёнович Кириллов;
- исправляющий должность делопроизводителя батальонного суда — поручик Александр Доброхотов;
- исправляющий должность заведующего учебной команды — поручик Мордвинов;
- заведующий охотничьей командой — поручик Архипов;
- казначей — поручик Илья Фёдорович Трофимов;
- исправляющий должность заведующего оружием — подпоручик Семен Васильевич Горнн;
- заведующий швальней — подпоручик Георгий Костромин;
- исправляющий должность батальонного адъютанта — подпоручик Владимир Владимирович Холодковский;
- командир роты Его Высочества — штабс-капитан Петр Николаевич Доброхотов;
- командир 2-й роты — капитан Иван Павлович Валь;
- командир 3-й роты — капитан Болеслав Фабианович Сороко;
- командир 4-й роты — штабс-капитан Александр Ефремович Калачёв;
- младшие офицеры — поручик Вячеслав Степанович Ковалевский, подпоручики Петров А. и Томский.
- Старший врач — надворный советник Иосиф Васильевич Клименков.
- Младший врач — титулярный советник Николай Яковлевич Александров.
- Делопроизводитель — коллежский асессор Павел Михеевич Сукованенцын.
- Классный медицинский фельдшер — коллежский секретарь Николай Иванович Попов.

В газете «Сибирская жизнь» от 21 ноября корреспонденция из Усть-каменогорска: «...Устройство общественного сада заслуживает полного одобрения. Усть-каменогорск не имеет никакого сада, то есть никакого места для общественных гуляний. Несколько лет

3-й сибирский казачий полк.
1-я сотня. (ИКМ)

Казачья шашка. (ЭМ)

3-й сибирский казачий полк.
3-я сотня. (ИКМ)

Мария Степановна Иванова. Жительница Устькаменогорска.

тому назад вся публика сходилась на гулянье на так называемый «Собачий остров», который был покрыт целыми рядами густого и в порядке содержимого черёмушника, с прекрасными аллеями и лавочками для гуляющих. Тут находился летний «вокзал», то есть общественное летнее собрание, кегли, исполинский шаг и т. д. Но свирепый Иртыш всё смыл, и от прекрасного острова остались только жалкие обломки да несколько штук крепких вётел и осин. До какой степени идея городского сада пришлась по душе обывателю, свидетельствуют те виденные нами факты, что простые, чернорабочие люди, движимые собственными побуждениями, приносили на сад свои трудовые копейки, кто 10, кто 15 и т. д».

Городской староста — Костюрин О. Ф. помощники городского старосты — Красильников Ф. А., Кожевников И. Н. Городской пристав — надворный советник Свекло Н. М. Смотритель тюремного замка — титулярный советник Иванов М. И. Городской нотариус — Багриновский К. Д.

В Городской больнице за год лечилось 90 больных, умерло — 8. В городской аптеке получено 2 545 рецептов. Выручено от продажи лекарств по рецептам — 1029 рублей 25 копеек, от ручной продажи лекарств — 1 165 рублей 50 копеек.

В Устькаменогорске 9–11 декабря в помещении общественного собрания состоялась судебная сессия Семипалатинского окружного суда под председательством Зуева А. Е., при участии городского старосты Костюрина О. Ф. (Почётный мировой судья), и городского врача Тэраевича Ц. И. Разбирались дела, подлежащие их компетенции. Заседание собрало массу публики, из которых многие только понаслышке знали, что есть суд скорый, правый, равный для всех.

Это было первое публичное судебное разбирательство в Устькаменогорске. Для многих гласное судопроизводство — новинка и, надо сказать, довольно интересная, оставившая приятное впечатление.

1900

Население города Устькаменогорска — 9 263 человека (из них бóльшая часть мещан и казаков).

К 1 января книжный фонд устькаменогорской общественной библиотеки-читальни составил 450 томов, 297 названий. Библиотекарь — Макарий Мамонтов.

9 января любителями сценического искусства поставлена пьеса «Гроза» Островского. Прекрасно провели свои роли Лосский и Емельянцев, недурна была Екатерина, исполнение было удачное и публики было много.

В Устькаменогорске морозы в январе были до -40 °С. Дороговизна дров особенно сказалась на бедноте.

В феврале при Городском училище в Устькаменогорске открыта столярная мастерская.

В городе раскрыта деятельность нескольких мошенников: чтобы получить определённые льготы по налогам, некоторые обыватели подделали записки от городского старосты о их, якобы пожертвованиях в пользу бедных.

Наводнение на Базарной площади. (ИКМ)

Владислав-Люциан Францевич Гинтовт-Дзевалтовский. (1857–1925) Политический ссыльный, дворянин, золотопромышленник.

В Устькаменогорске заведующим и организатором Народных чтений утверждён известный и уважаемый всеми учёный и пчеловод Фёдоров А. Н.

Интересно и при большой публике проходят народные чтения в приходской школе. Организованы народные чтения и в казачьей школе, причём здесь рассказ соединяется с показом теневых картинок.

В Устькаменогорске любителями пения устроены два светских концерта и маскарад с призами для сбора средств на строительство Народного Дома. Сбор составил 200 рублей.

Кузнец Василий Иванович Нетунаев занимался ремонтом военного лазарета. Произведено работ на 131 рубль.

В Устькаменогорской сельскохозяйственной школе обучался 31 ученик.

В Устькаменогорске одна городская больница на 10 кроватей и амбулаторная лечебница для приёма больных из уезда.

Промысловый налог и торговые сборы в городе Устькаменогорске составили за год 9 914 рублей 25 копеек.

Создан Комитет по постройке Народного Дома. Пожертвовано на строительство: Костюрин О. Ф. — 300 рублей, Емельянцев И. В. — 300, Фёдоров А. Н. — 5% с годового дохода от своей образцово-показательной пасеки от начала постройки здания до сдачи в эксплуатацию. Внесли средства Гинтовт-Дзевалтовский В.-Л. Ф., Михаэлис Е. П., Герасимов Б. Г., Иньков В. Л.

31 марта и 17 мая в газете «Сибирская жизнь» напечатаны материалы о строительстве Народного Дома в Устькаменогорске.

В XXVII выпуске «Записок Западно-Сибирского отдела Русского Географического Общества» вышла работа Седельникова А. Н. «Геоботаническое описание Нарымской долины на Алтае».

В журнале «Естествознание и география» в том же году вышла его статья «О мараловодстве на Алтае».

Началось устройство общественного сада рядом с садом приходского училища.

Городская Дума издала постановление: домовладельцы, имеющие строения вокруг Базарной и Соборной площадей должны построить тротуары из каменных плит шириной в полтора аршина.

Городское общественное Управление назначило работы по благоустройству города: укрепить берега Иртыша, вымостить улицы города, отремонтировать дорогу в Заульбинскую слободу.

В Заульбинской слободе начато строительство каменного здания для приходского училища. Работает церковно-приходская школа, которая состоит из одной классной комнаты и раздевальни. В ней учатся 54 мальчика.

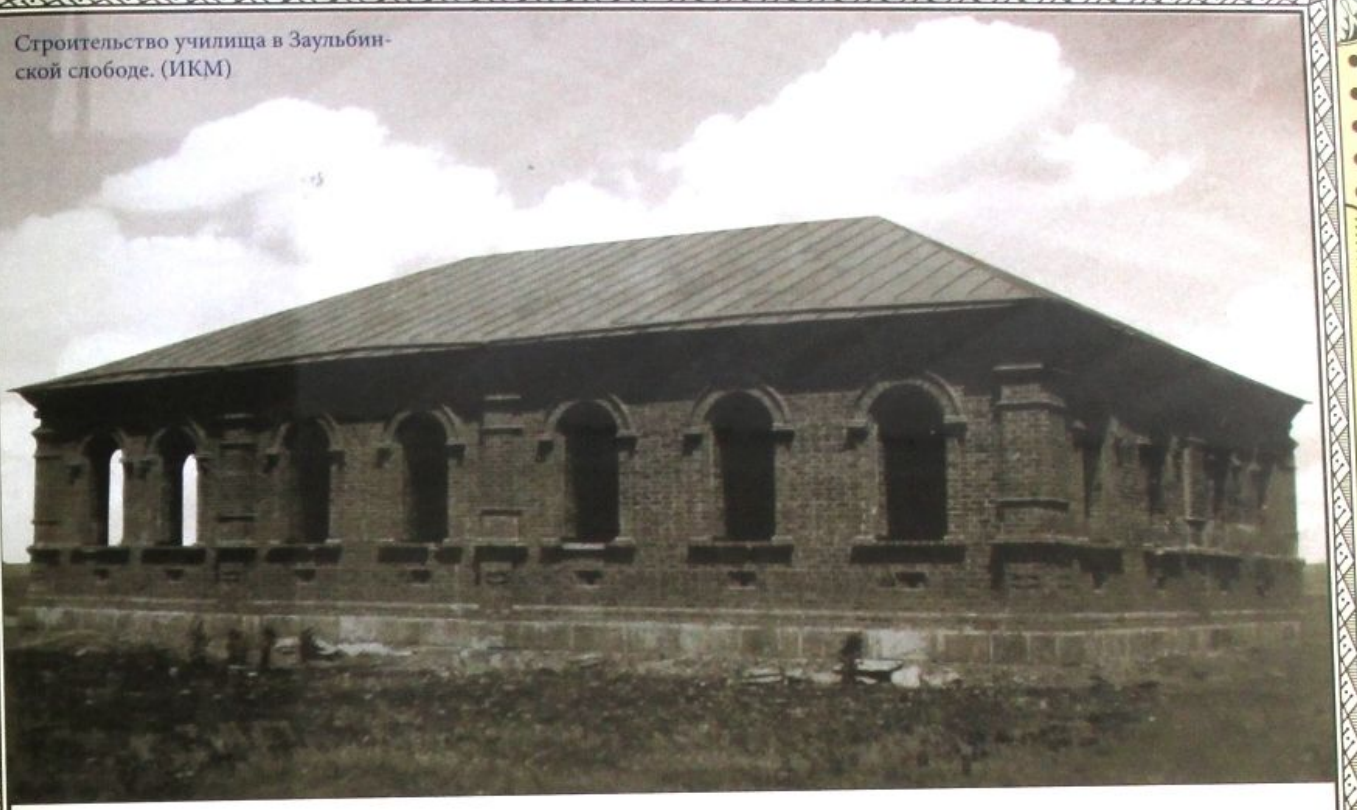

Строительство училища в Заульбинской слободе. (ИКМ)

Седельников А. Н. (справа) с родственниками. Устькаменогорск. (ИКМ)
1899 год.

Дневник кумеца Нетунаева. (ИКМ) (Ч)

...адовая (правая сторона юрты,
...тороженная часть) (ИКМ)

Аул богатого скотовода в Устькаменогорском уезде. (ОКМ)

Казахский аул в Устькаменогорском уезде. (ОКМ)

Григорий Евграфович Псарёв. Титулярный советник, учитель, заведующий Городским училищем.

Устькаменогорское уездное казначейство:
- казначей — коллежский советник Семён Козьмич Максимчук;
- бухгалтер — коллежский секретарь Александр Михайлович Завьялов;
- помощник бухгалтера — не имеющий чина Виктор Николаевич Теплов.

Устькаменогорские приходские училища:
- мужское — заведующий училищем Александр Николаевич Бороздин;
- законоучитель — протоиерей Александр Владимирович Дагаев;
- помощник учителя — Анна Акимовна Бороздина;
- женское — почётная попечительница жена купца Емельянцева;
- заведующая училищем — домашняя учительница Анна Семёнова Кириллова;
- законоучитель — протоиерей отец Пётр Павский;
- помощница учителя — Любовь Васильевна Михайлова.

Устькаменогорская почтовая контора:
- начальник — надворный советник Дмитрий Иванович Попов;
- помощник — коллежский асессор Григорий Иванович Попов.

Устькаменогорское Городское трёхклассное училище:
- учитель-инспектор — коллежский асессор Александр Иванович Михайлов;
- законоучитель — протоиерей Александр Владимирович Дагаев;
- 1-й учитель — титулярный советник Григорий Евграфович Псарёв;
- 2-й учитель — Владимир Константинович Ливенцов;
- помощник учителя — Таисия Георгиевна Новосёлова.

Городское общественное управление в Устькаменогорске:
- староста — Орест Фёдорович Костюрин;
- помощники — Филипп Арсеньевич Красильников и Иван Никифорович Кожевников;
- городской пристав — надворный советник Николай Михайлович Свекло;
- смотритель тюремного замка — коллежский асессор Михаил Иванович Иванов;
- нотариус — дворянин Казимир Доминик Багриновский.

Устькаменогорский Покровский собор:
- протоиерей Александр Дагаев;
- дьяконы — Василий Пешехонов и Николай Шустов; псаломщик Иван Пушкарёв.

В одном интеллегентском кружке устькаменогорцев собрано в пользу африканских буров 28 рублей. Деньги отосланы в Петербург пастору Галлогу, открывшему сбор пожертвований в пользу африканских борцов за независимость.

Устькаменогорская сельскохозяйственная школа:
- управляющий — не имеющий чина Дмитрий Георгиевич Любомудров;
- младший учитель — не имеющий чина Павел Яковлевич Кусков.

Устькаменогорская почтово-телеграфная контора отправляла почту:
- в Семипалатинск — вторник и пятница;
- в станицу Алтайскую — четверг;
- в Кокпекты — среда, суббота.

Учащиеся и преподаватели приходского училища. (ИКМ)

Анна Семёновна Кускова. Начальница Мариинского женского училища, учитель.

Получали почту:
- из Семипалатинска — среда, суббота;
- из станицы Алтайской — вторник;
- из Кокпектов — вторник, пятница.

Сберегательная касса в городе существовала при Устькаменогорском уездном казначействе и при почтово-телеграфной конторе.

В сентябре город ассигновал 5 000 рублей на закупку хлеба для перепродажи его городской бедноте по заготовительной цене. Эта продовольственная мера Костюрина О. Ф., вызванная неурожаем хлебов и трав, заслужила положительное одобрение, и не дала хлебным маклерам производно поднять цены на хлеб.

Плата за обучение в Устькаменогорском Городском училище составляла пять рублей в год.

Василий Акимович Саенко из сельскохозяйственной школы перешёл на работу в Переселенческий комитет.

1901

Население города — 9 894 человека.

В Устькаменогорске Иртыш окончательно очистился ото льда 7 апреля.

9 мая в 2 часа ночи началось землетрясение: прежде всего, произошёл страшный шум, потом последовало колебание почвы, а после сего ещё продолжался шум. Землетрясение с шумом продолжалось около трёх минут, и так было сильно, что почти во всех каменных зданиях произошли трещины, а также в алтаре Троицкой церкви отпала штукатурка и показалась трещина.

Городская Дума выделила 1 050 рублей для строительства дамбы по берегам Иртыша и Ульбы, чтобы обезопасить город от наводнений.

Выстроены две каменные лавки на Базарной площади.

В бесплатном отделении библиотеки-читальни записано 476 читателей, в платном — 70.

Из дневника Панкратьева Д. Г.: «Зима была тёплая, ветренная, умеренная, снежная. На пасеку проехали 9 марта, а 13 марта дороги Ульбой прекратились. Наступило настоящее тепло. Ныне Ульба вскрылась свободно ото льда 20 марта. В ночь на 9 мая было сильное землетрясение. Первый дождь пал третьего июля».

В городе открыто Мариинское женское училище на углу Соборного переулка и улицы Большой в доме Занина Е. Начальницей училища назначена Анна Семёновна Кускова.

В устькаменогорском женском Мариинском училище обучались 91 ученица. Израсходовано из казны на его содержание 3 040 рублей.

На общественные и частные суммы ремонтировались:
- Покровский собор — 300 рублей;
- Троицкая церковь — 251 рубль.

Строительство дамбы на Иртыше. (ИКМ)

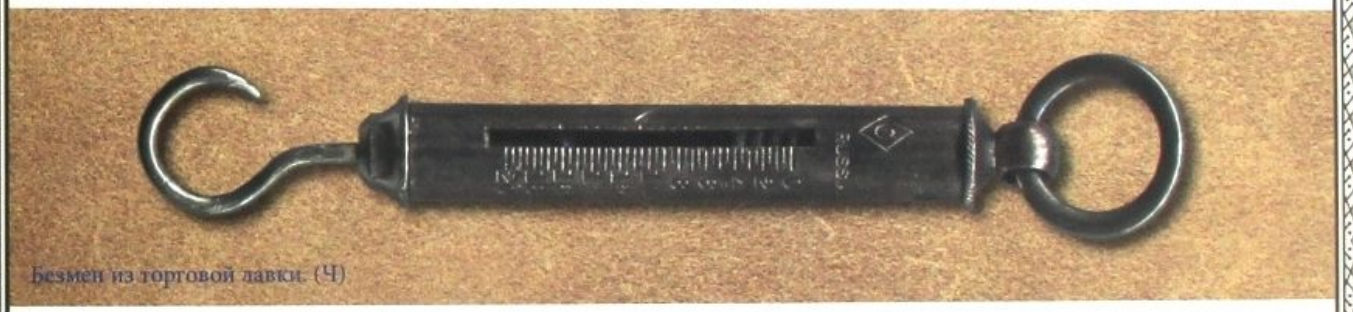

Безмен из торговой лавки. (Ч)

Мариинское женское училище. (ИКМ)

АТТЕСТАТЪ.

Предъявительница сего Позмогова, Екатерина Александровна дочь мѣщанина, пр-а-в-о-с-л-а-в-наго вѣроисповѣданія, родившаяся восьмого ноября тысяча восемьсотъ девяносто девятаго года, обучалась съ тысяча девятьсотъ д-е-с-я-т-а-го по тысяча девятьсотъ ш-е-с-т-на-д-ц-а-т-ый годъ и окончила полный курсъ ученія въ **Усть-каменогорскомъ Маріинскомъ женскомъ училищѣ.**

Въ тысяча девятьсотъ ш-е-с-т-н-а-д-ц-а-т-омъ учебномъ году, при бывшемъ окончательномъ испытаніи ученицамъ **четвертаго** класса она, Позмогова, при отличномъ поведеніи оказала въ предметахъ училищнаго курса нижеслѣдующіе успѣхи:

№ 101.

по Закону Божію	отличные	5
„ русскому языку	хорошіе	4
„ церковно славянскому языку	отличные	5
„ ариѳметикѣ	отличные	5
„ геометріи	отличные	5
„ естествовѣдѣнію	хорошіе	4
„ исторіи	отличные	5
„ географіи	отличные	5
„ французскому языку	отличные	5
„ чистописанію	отличные	5
„ рисованію	хорошіе	4

и сверхъ того обучалась рукодѣлію съ отличными успѣхами.

Въ удостовѣреніе чего и дана ей, Позмоговой, сей аттестатъ, по опредѣленію Педагогическаго Совѣта Усть-каменогорскаго Маріинскаго женскаго училища, состоявшемуся мая 20 дня 1916 года за № 54

Предсѣдатель Педагогическаго Совѣта

Смотрительница училища

Законоучитель

Документы и фотографии учениц Мариинского женского училища. (ИКМ)

1916 г.

МИНИСТЕРСТВО НАРОДНАГО ПРОСВѢЩЕНІЯ

Предложеніемъ г. Министра Народнаго Просвѣщенія отъ 16 мая 1909 г. за № 11121, на основаніи **Высочайшаго повелѣнія** 3 сентября 1907 **года разрѣшено:**

1) предоставить ученицамъ права переходъ въ соотвѣтствующіе классы женскихъ гимназій и прогимназій.

2) присваивать тѣмъ изъ нихъ, которыя окончатъ полный курсъ училища, права окончившихъ полный курсъ женскихъ прогимназій и

3) ввести въ этомъ училищѣ преподаваніе въ качествѣ необходимыхъ предметовъ французскаго и нѣмецкаго языковъ, музыки и танцевъ и предоставить Попечителю учебнаго округа право дѣлать, въ видѣ временной мѣры, измѣненія въ программѣ преподаванія въ различныхъ класахъ училища, чтобы переходъ ученицъ этого училища въ соотвѣтствующіе классы женскихъ гимназій и прогимназій могъ совершаться безъ особенныхъ затрудненій для сихъ ученицъ.

Свидѣтельство.

№ 1241

...ителница сего дѣвици Раиси ...андровна Пискунова ...іи ВЫСОЧАЙШЕ утвержденныхъ, 22-го апрѣля ...го декабря 1894 г. и 11-го декабря 1895 г., мнѣній Государственнаго Совѣта о спеціальныхъ испытаніяхъ по Министерству Народнаго Просвѣщенія, подвергшись полному испытанію въ Педагогическомъ Совѣтѣ Устькаменогорскаго 3-х класен. городского учил... и выдержавъ оное удовлетворительно, удостоена званія учителя начальныхъ училищъ. Въ удостовѣреніе чего дано ей это свидѣтельство за надлежащимъ подписаніемъ и приложеніемъ печати Директора народныхъ училищъ Акмолинской и Семипалатинской областей. Причитающаяся пошлина за свидѣтельство въ количествѣ трехъ рублей уплачена. Гор. Омскъ Мая 29 дня 1910 г.

Директоръ училищъ М. ...

И. д. Дѣлопроизводителя К. Соколов

Наводнение 1902 года. Базарная площадь. (ИКМ)
Фотограф Нелепко Н. Н.

Иосиф Кузьмич Пахотин. Житель Устькаменогорска.

На озере Зайсан и в устье Чёрного Иртыша рыболовство составляет доходную статью Сибирского казачьего войска и известным образом регулируется. Устькаменогорское казачество организовало здесь так называемую «Зайсано-Иртышскую» войсковую рыбалку, и право на ловлю рыбы обложило платою в свой доход.

Начальник Устькаменогорской почтово-телеграфной конторы — коллежский советник Дмитрий Михайлович Загоровский, помощник — коллежский асессор Григорий Иванович Попов.

Городской почтово-телеграфной конторой отправлено за год:

- денежных и ценных пакетов — 781;
- ценных посылок и узлов — 698;
- денежных переводов — 12 860;
- телеграмм частных — 11 784;
- телеграмм служебных — 1 343;
- почтовый доход — 12 239 рублей;
- телеграфный доход — 10 950 рублей.

В Заульбинке достроена церковь во имя Казанской Божией Матери.

Собрание городских уполномоченных заслушало сообщение господина попечителя Западно-Сибирского учебного округа об открытии с 1901 года в Устькаменогорске женского Мариинского училища.

Сметные расходы городского управления — 22 910 рублей.

На Базарной площади Устькаменогорска частные предприниматели Усов П. Е. и Михайлов П. М. построили торговое помещение, которое через 20 лет (в 1921 году) должно перейти в собственность города.

Городская Дума обсуждала вопрос о переносе городской тюрьмы на другое место, так как тюрьма находится в центре города, занимает часть Андреевской улицы, да и здание по своей ветхости требует капитального ремонта.

Городские уполномоченные обсуждали вопросы об открытии в городе промышленного училища для нужд увеличивающегося судоходства по Иртышу, и об открытии среднего горно-технического училища.

Городская Дума вынесла решение: отвести Епархиальному ведомству в бесплатное пользование под постройкой храма участок земли в Северной части Заречной слободы.

5 мая умер Цезарь Иосифович Тэраевич, проработавший врачом в Устькаменогорске 13 лет.

Тэраевича Ц. И. заменил врач Жилинский.

Образовались в Устькаменогорском уезде три новые волости: Катон-Карагайская, Михаило-Архангельская и Георгиевская; уездный центр — Устькаменогорск.

На содержание городской общественной библиотеки выделено 158 рублей 10 копеек. На выписку новых переодических изданий и покупку книг — 203 рубля. В библиотеке

ЧАСТЬ НЕОФФИЦІАЛЬНАЯ.

1 сентября № 17. 1901 года.

Г. УСТЬКАМЕНОГОРСКЪ.

25-го марта с. г. въ крѣпостной Троицкой церкви происходило юбилейное торжество: прихожане чествовали своего приходскаго пастыря, протоіерея о. Александра Сосунова поднесеніемъ ему наперснаго, золоченаго креста. Подношеніе сопровождалось чтеніемъ слѣдующаго глубоко-прочувствованнаго адреса, покрытаго многими подписями:

„Ваше Высокопреподобіе, многоуважаемый о. протоіерей Александръ Павловичъ!

Въ настоящую минуту мысль каждаго изъ присутствующихъ здѣсь возвращается къ прошедшему, переносится къ то-

ту минуту, когда 25 лѣтъ назадъ Вы впервые вошли въ сей храмъ Божій для труднаго служенія родной церкви на спасеніе и утвержденіе пасомыхъ въ вѣрѣ Христовой. Провода въ теченіе многихъ лѣтъ служеніе въ своемъ приходѣ какъ среди согражданъ города, такъ и среди военнаго сословія, привыкшихъ видить своего духовнаго пастыря всегда отечески относившагося къ нимъ по Евангельскому завѣту Господа Нашего Іисуса Христа, со словами мира, любви и утѣшенія, Вы всегда трудолюбивый, энергичный и дѣятельный на своемъ поприщѣ, съ мягкостью и прямотой своего характера, ласковымъ и доступнымъ обращеніемъ со всѣми и всегдашнею готовностію исполнять христіанскія требы, не взирая на погоду, разстояніе и время и безъ всякаго различія между богатыми и бѣдными,—пріобрѣли почетъ, любовь и уваженіе между нами собравшимися въ храмѣ семъ.

Съ чувствомъ живѣйшей радости, въ ознаменованіе юбилейнаго дня, мы съ разрѣшенія Его Преосвященства приносимъ Вамъ, многоуважаемый батюшка, наперсный крестъ; просимъ, возложивъ его на себя во славу Господа Нашего Іисуса Христа, пріобщить наши простыя молитвы къ молитвамъ Вашимъ во благодареніе и прошеніе ко Господу Богу, да продлитъ Онъ Вашу жизнь на многія лѣта."

За послѣдовавшимъ послѣ Божественной литургіи молебномъ однимъ изъ участвующихъ въ торжествѣ священникомъ произнесено было соотвѣтствующее случаю слово, въ которомъ вообще изображалась трудность пастырскаго служенія и въ частности отмѣчались понесенные юбиляромъ на протяженіи нѣсколькихъ десятковъ лѣтъ труды по управленію громаднымъ, разбросаннымъ за рѣками и горами приходомъ, труды законоучительства въ приходскомъ, а затѣмъ и въ 3-хъ классномъ городскомъ училищѣ и на конецъ не легкія обязанности благочиннаго. За Богослуженіемъ присутствовалъ Атаманъ III-го военнаго отдѣла Сибирскаго казачьяго войска, генералъ-маіоръ А. М. Шишкинъ, почти все находящееся въ городѣ офицерство и масса горожанъ. Небольшая Троицкая церковь не могла вмѣстить всѣхъ желавшихъ принять молитвенное участіе въ юбилейномъ торжествѣ. Послѣ молебна въ квартирѣ юбиляра почетнымъ гостямъ предложена была скромная, братская трапеза, за которой виновникъ торжества дѣлился съ гостями своими довольно интересными воспоминаніями изъ прошлой жизни.

Свящ. Борисъ Герасимовъ.

Церковь в Заульбинской слободе. (Ч)

Николай Николаевич Сухотин. (1847–1918) Русский генерал, государственный деятель, генерал-губернатор Степного края.

числилось 1 118 названий книг,1 200 томов; 12 названий переодических изданий, 780 томов.

Генерал-губернатор Степного края Николай Николаевич Сухотин, побывав в Устькаменогорске, вместе с Городским головой Орестом Костюриным осматривал строительство Народного Дома.

Учитель Городского трёхклассного училища Псарёв Г. Е. приобрёл пасеку Ермуратова. В течение года перевёл её на рамочные ульи.

В городской больнице лечилось 119 больных, 1 умер.

Городской аптекой принято 2 527 рецептов, выручено от продажи лекарств по рецептам 387 рублей 75 копеек, от ручной продажи — 1 623 рубля 36 копеек.

В Устькаменогорской сельскохозяйственной школе обучался 31 ученик.

В городе работали заводы:
- мыловаренные — 2;
- кожевенные — 6;
- кирпичные — 4;
- гончарный — 1;
- мельница водяная — 1;
- маслобойных — 2.

В городе за счёт казны проводились следующие работы:
- ремонт здания Уездного управления — 141 рубль;
- ремонт городской тюрьмы — 215 рублей 33 копеек.

На земские средства:
- устройство карбаза и приобретение якоря для устькаменогорской переправы — 266 рублей 35 копеек;
- постройка домика при устькаменогорской переправе — 550 рублей.

На общественные и частные суммы:
- ремонт Покровского собора — 350 рублей,
- ремонт Троицкой церкви — 251 рубль.

В мае месяце «Городское попечительство о бедных» организовало благотворительный базар. Получено от продажи вещей, пожертвованных разными лицами — 149 рублей 21 копейка. Получено за входную плату — 32 рубля 51 копейка. Израсходовано на наём прислуги — 40 копеек. Уплачено Табурову Т. за перевозку пианино и стульев — 6 рублей. Уплачено Кочану И. И. за свечи, керосин — 7 рублей. Оставшиеся 168 рублей 70 копеек сданы в Устькаменогорское Попечительство о бедных.

В Устькаменогорске происходила демонстрация граммофона для сбора средств в пользу строительства Народного Дома. Сборы составили:
- входная плата — 28 рублей;
- от продажи лимонада — 7 рублей 40 копеек.

Деньги сданы в городскую кассу на строительство Народного Дома.

25 сентября вышло распоряжение Горного департамента начальнику Томского

Граммофон (ИКМ),
пластинки и иглы. (Ч)

Строительство Народного дома. (ИКМ)
Фотограф Лавровский Д. П.

Матрёна Антоновна Рябова. Жительница Усть-Каменогорска, мать Павла Рябова и Сергея Рябова — комиссара красной армии. Скрывала на своей квартире Бажова П. П.

горного управления о проведении в январе 1902 года съезда золотопромышленников в Устькаменогорске.

Приказом Военного Губернатора Семипалатинской области Костюрин О. Ф. утверждается на второе трёхлетие попечителем Устькаменогорского приходского училища.

Объявление исправляющего должность устькаменогорского городского пристава Лукина о том, что 15 ноября в 10 часов утра в канцелярии будет производится публичная продажа движимого имущества мещанина Василия Николаевича Карманова: 12 венских стульев, зеркала, столы, самовар и прочее домашнее имущество, оцененное в 170 рублей 5 копеек.

В Устькаменогорске Иртыш окончательно покрылся льдом 28 ноября, установилась переправа по льду.

1902

20 января в городе организован маскарад. Сбор в пользу инвалидов, цена билета — 30 копеек.

20 января в 10 часов 10 минут вечера последовало землетрясение с предварительным шумом, продолжалось 3 секунды.

Аптека первого участка Устькаменогорского уезда помещена в здании городской больницы сроком на 3 года.

В горах Устькаменогорского уезда выпало большое количество снега. Ожидается наводнение в городе.

Член Городской управы Петр Филиппович Столбов строит дом на углу Пожарного переулка.

29 марта было небольшее наводнение в Устькаменогорске. Вследствие затора на Иртыше, на некоторое время затопило пять улиц. 3 апреля Иртыш окончательно очистился ото льда.

Уездному начальнику Казанцеву поступило заявление протоиерея Дагаева А. о том, что «Михаэлис, член городской управы, на одном из заседаний дозволил себе неприлично выразиться по адресу духовенства». Сообщалось также о частых тайных сборах бывших и настоящих политических ссыльных.

Посетивший Устькаменогорск генерал-губернатор Степного края Николай Николаевич Сухотин писал военному губернатору Семипалатинской области Соколовскому И.: «Во время посещения мною города Устькаменогорска уездный начальник Казанцев лично доложил, что дальнейшая высылка в Устькаменогорск политически неблагонадежных лиц весьма нежелательна, в виду того, что под надзором полиции в городе Устькаменогорске состоит уже 10 человек, а главным образом потому, что в городе осталось на жительство несколько человек бывших поднадзорных, которые заняли видное положение в городе (Костюрин — городской голова, Фёдоров, Иньков, Гинтовт-Дзевалтовский — уполномоченные), находятся в сношении с политическими ссыльными... Прошу принять меры к разобла-

№ 814. По сему плану постройки устькаменогорскому мѣщанину Петру Филиппову Столбову разрѣшаются. 1902 года 30 апрѣля

Устькаменогорскій Городской Староста

Городской Архитектор

ПЛАНЪ
деревяннаго дома и службъ
устькаменогорскаго мѣщанина Петра Филиппова Столбова въ г. Устькаменогорскѣ.

Фасадъ дома по линіи А.В.

Масштабъ къ фасаду

Планъ двора П. Ф. Столбова

1 ... домъ
2 ... [illegible]
3 ... [illegible]
4 ... коровникъ
— ... заборъ [illegible]

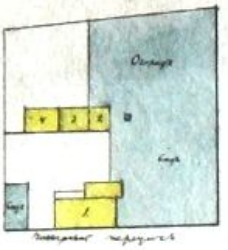

Планъ части города Устькаменогорска, въ которой находится дворъ П. Ф. Столбова, указанный здѣсь подъ литер. С.

Планъ дома

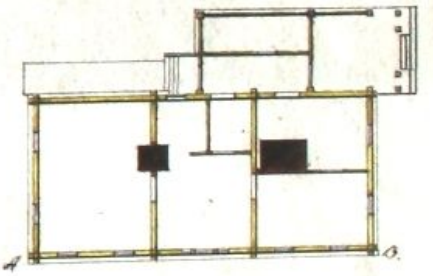

Масштабъ къ плану двора

Масштабъ къ плану дома

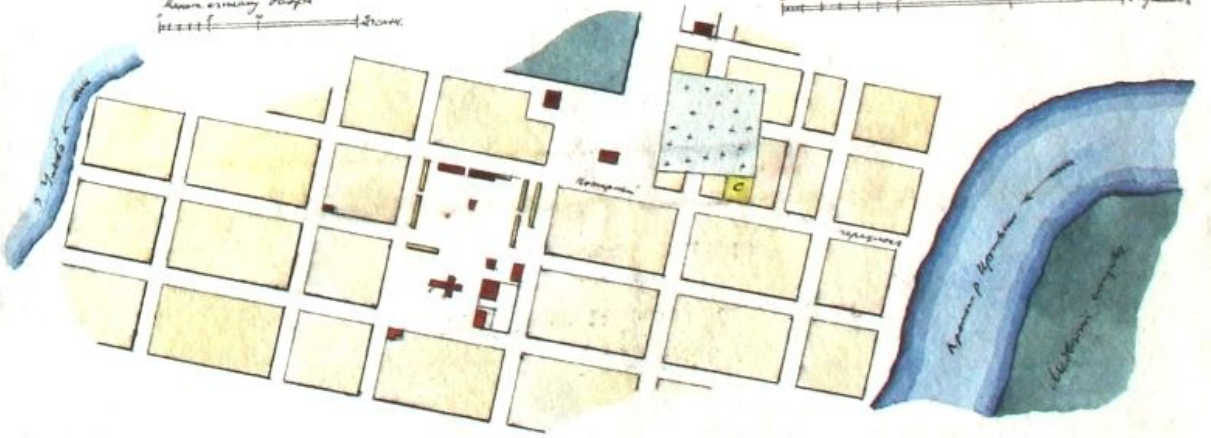

Масштабъ къ плану города

Пароходство на Иртыше. (Ч) (ОКМ) (А)

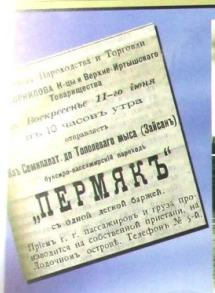

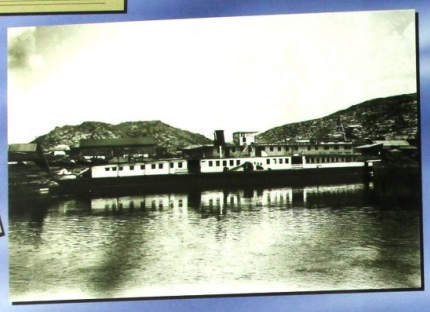

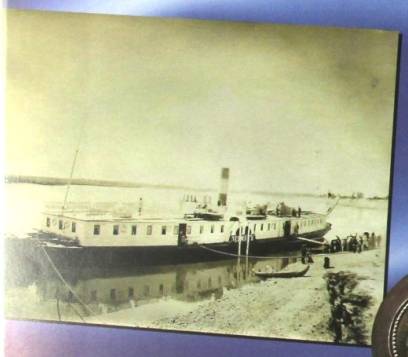

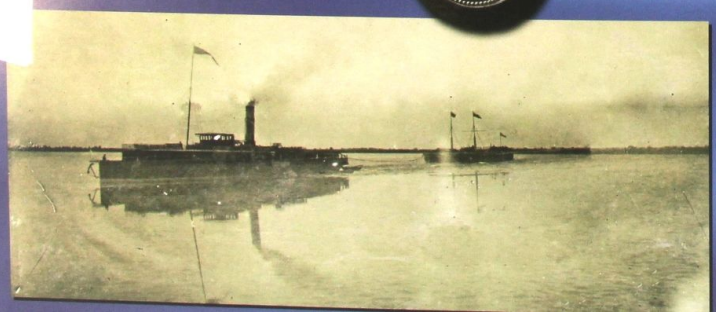

Михаил Петрович Прохоров. Управляющий делами пароходства «М. Плотникова» в Устькаменогорске.

чению означенной неблагонадёжной шайки».

Управляющим Сельскохозяйственной школы назначен Кулаков И.

В городе Семипалатинск образовано Верхне-Иртышское пароходство. Это значительно увеличило регулярное сообщение по воде до озера Зайсан через Устькаменогорск.

Василий Осипович Кодинцев открыл в Устькаменогорске ещё один постоялый двор в собственном доме. Он же был арендатором нижнего парома.

31 марта в Семипалатинске прошло торжественное открытие Подотдела Западно-Сибирского отдела Русского Географического общества, членом которого были жители Устькаменогорска: Михаэлис Е. П., Высоцкий И. И., Фёдоров А. Н., Пушкарёв Е. Н.

Рядовой устькаменогорского гарнизона Иванов смертельно ранил из ружья своего фельдфебеля Николаенко из-за личной неприязни. Три часа врач Вистениус Г. А. боролся за жизнь фельдфебеля, но тщетно. Иванова осудили и приговорили к 20 годам каторги.

В посёлке Ульбинском (Заульбинка) освящена приписная церковь во имя Казанской Божией Матери.

В Городской думе обсуждалось предложение об учреждении в Устькаменогорске ремесленной школы.

Для Устькаменогорской тюрьмы местным начальником подыскано подходящее помещение в доме, принадлежавшем мещанину Фадееву. С 20 сентября подписан контракт по найму его дома под дополнительное помещение устькаменогорской тюрьмы сроком на 3 года.

В Устькаменогорске работали заводы:

- кирпичные — 4;
- мыловаренные — 2;
- кожевенные — 6;
- маслобойные — 8.

Кроме этого, были мельницы, шуборукавишные, винокуренные, овчинные заводы. «Поражает своим экономическим и культурным ростом город Устькаменогорск» — писал в 1902 году известный исследователь Турчанинов Н. В.

В мае помощник окружного военно-медицинского инспектора Сибирского военного округа Рэдер проводил осмотр лечебных заведений города Устькаменогорска: «...заведения эти... далеко ещё не поставлены на том желанном уровне благоустройства, который требуется от лечебных заведений... почти везде здания ветхие, холодные, в некоторых вход прямо со двора, двери и окна кривые, ...словом, здания эти вообще не годны для житья, тем более для лечебных зданий».

В устькаменогорской сельскохозяйственной школе обучалось 19 человек.

5 июля Борис Георгиевич Герасимов описал засуху в Устькаменогорске: «Стоит невыносимый зной. Земля пересохла и потрескалась. Зелень едва держится. Дождей совсем

Мост на карбазах через Ульбу. (ИКМ)

Служащие Иртышского пароходства. (ИКМ)

Пароходы буксируют тяжёлую баржу в верховья Иртыша. (А)

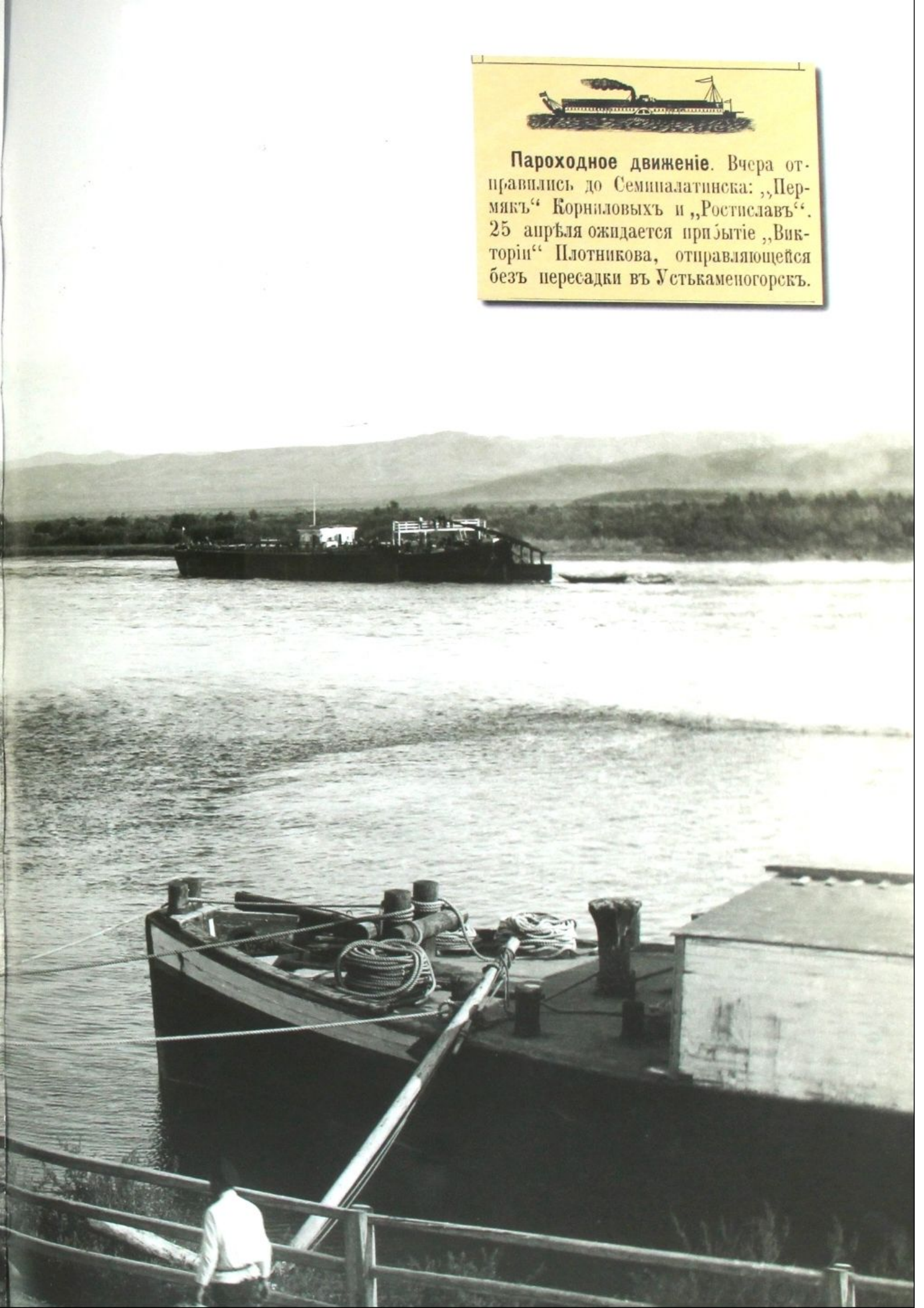

Пароходное движеніе. Вчера отправились до Семипалатинска: „Пермякъ“ Корниловыхъ и „Ростиславъ“. 25 апрѣля ожидается прибытіе „Викторіи“ Плотникова, отправляющейся безъ пересадки въ Устькаменогорскъ.

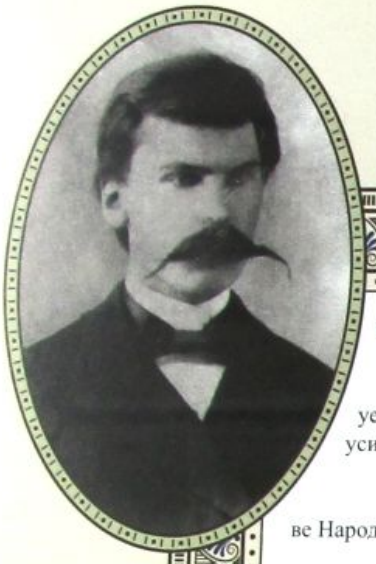

Иван Михайлович Трапезников. (1878–1919) Писарь податной конторы, секретарь съездов золотопромышленников, управляющий золотыми приисками, общественный деятель.

нет, хлеб начал гореть, на сбор сена совсем нет надежды...».

Газета «Сибирская жизнь» писала: «За последние годы в Устькаменогорском уезде появилась масса саранчи». Сельскому хозяйству нанесён серьёзный ущерб, усилившийся уже почти трёхлетней засухой.

Кузнецом Василием Ивановичем Нетунаевым выполнена работа на строительстве Народного Дома: положено на крышу 1 490 листов железа.

26 октября состоялось торжественное открытие Народного Дома, который стал подлинным культурным центром для жителей города.

16 ноября весь город хоронил полицейского пристава Свекло Н. М.

На общественные и частные суммы в городе производились работы:

- постройка здания Народного Дома — 12 931 рубль 1½ копейки;
- мощение улиц в городе, исправление дорог и мостов — 4 215 рубля 47 копеек;
- укрепление прилегающих к городу берегов Иртыша и Ульбы — 8 950 рублей 13 копеек.

В городской аптеке было получено 2 682 рецептов, выручено за продажу лекарств по рецептам — 909 рублей 68 копеек, от продажи лекарств без рецептов — 1 833 рубля 25 копеек.

В Мариинском женском училище обучалось 128 учениц. На содержание в год потрачено 3 646 рублей.

Писарем у податного городского инспектора Степана Яковлевича Пузырёва работал Иван Михайлович Трапезников.

Управлением Омской казённой палаты утверждены четыре штатные должности и их содержание Устькаменогорского Казначейства:

- казначей — 1 280 рублей;
- старший бухгалтер — 1 100 рублей;
- бухгалтер I разряда — 700 рублей;
- бухгалтер II разряда — 600 рублей;

В Устькаменогорске открыта ссудная касса, предназначавшаяся для казахов, выдала ссуду в размере 16 368 рублей.

На содержание общественной городской библиотеки потрачено 140 рублей 6 копеек. На выписку книг и периодических изданий — 172 рубля 18 копеек. Названий книг числилось — 947, томов — 2 276. Названий периодических изданий — 19, читателей было — 538.

В Устькаменогорске Иртыш окончательно покрылся льдом 5 ноября, установилась переправа по льду.

Город прощался с бывшим Атаманом 3-го Военного отдела Сибирского казачьего войска, генерал-лейтенантом в отставке Дмитрием Афанасьевичем Шайтановым, скончавшимся на 85 году жизни.

Аттестат Кайгородцева И. Ф. (ИКМ)

АТТЕСТАТЪ.

Предъявитель сего Кайгородцевъ Иванъ сынъ обывателя Устькам пристани, православнаго вѣроисповѣданія, родившійся іюля 14 дня 1885 г., обучался съ 1899го по 1903й годъ и окончилъ полный курсъ ученія въ Устькаменогорскомъ городскомъ училищѣ. При отличномъ поведеніи оказалъ успѣхи:

№ 422

По Закону Божію отличные (5)
„ русскому и церковно-славянскому языку хорошіе (4)
„ Ариѳметикѣ отличные (5)
„ Геометріи отличные (5)
„ Естествовѣдѣнію и физикѣ отличные (5)
„ Исторіи отличные (5)
„ Географіи отличные (5)
„ Чистописанію хорошіе (4)
„ Черченію и рисованію хорошіе (4).

и сверхъ того обучался пѣнію, гимнастикѣ и предметамъ дополнительнымъ, ——, а потому онъ, Кайгородцевъ, на основаніи ст. 39-й ВЫСОЧАЙШЕ утвержденнаго 31-го мая 1872 г. положенія о городскихъ училищахъ, при производствѣ въ первый классный чинъ, если онъ на основаніи существующихъ узаконеній имѣетъ право вступить въ государственную службу, освобождается отъ установленнаго для сего испытанія и, на основаніи ст. 64-й пункта 2-го устава о воинской повинности, пользуется льготою, предоставленною лицамъ, окончившимъ курсъ въ учебныхъ заведеніяхъ 2-го разряда. Гор. Устькаменогорскъ іюня 5 дня 1903 года.

Почетный Смотритель
Учитель-Инспекторъ, Коллежскій Совѣтникъ [illegible]
Законоучитель, Протоіерей А. [illegible]
Преподаватели: Надворный Совѣтникъ Г. [illegible], А. Шпитаковъ, Н. Кохоринъ

Свидетельство Трапезникова И. М. (ИКМ)

4 Апрѣля 1903 г.

Свидѣтельство.

Дано сіе сыну отставного Капитана Ивану Михайлову Трапезникову въ томъ, что онъ, Трапезниковъ, за время служенія у меня, съ 1го Января 1902 г. по Апрѣля мѣсяцъ сего 1903 года, въ качествѣ писца, отличался усердіемъ, исполнительностью, трезвымъ поведеніемъ и никакихъ наклонностей, противорѣчащихъ нравственности, въ немъ замѣчено небыло, ~~что удостовѣряю~~ подписью съ приложеніемъ должностной печати. Апрѣля „ дня 1903 года

№

Податной Инспекторъ
Устькаменогорскаго участка С. [illegible]

Народный дом. (ИКМ)
Фотограф Томашевич В. А.
1911 год.

Знак попечительства о народной трезвости. (ИКМ)

1903

В Устькаменогорске проживало 9 000 человек.

В газете «Сибирская жизнь» за 27 февраля напечатана критическая статья из Устькаменогорска о бездействии городского попечительства о народной трезвости. Автор сетует, что так и не открыта библиотека, не проводились народные чтения, не организовывались увеселительные мероприятия, не открылась чайная.

В Устькаменогорске Иртыш вскрылся ото льда 14 апреля.

20 апреля в Народном Доме состоялся концерт силами учащихся города. Цена билета — 28 копеек.

В Устькаменогорске в гостях у Евгения Михаэлиса побывал Абай Кунанбаев, с которым Михаэлис познакомился в Семипалатинске.

Штат полицейского аппарата в Устькаменогорске: пристав — 2, помощник пристава — 1, нижние полицейские чины — 12.

Строится каменное здание для смешанного приходского училища в Заречной слободе на средства от питейного общественного заведения.

Городским управлением проверены учебные заведения города. Итоги таковы: Мариинское училище содержится грязно, русский язык и физика преподаются слабо. Городское трёхклассное училище найдено в полном порядке. Мужское приходское училище — учебная часть поставлена хорошо. Станичное казачье училище — читают дети хорошо, арифметика поставлена слабо, училище содержится чисто, библиотека в порядке. Женское приходское училище — содержится грязно, успеваемость средняя.

Членами Семипалатинского подотдела Западно-Сибирского отдела Русского Географического Общества состояли жители Устькаменогорска: Фёдор Порфирьевич Андреев, Фёдор Иванович Альбрехт, Иван Ильич Высоцкий, Иньков В. Л., Ткаченко В. М., Фёдоров А. Н., Ермаков П. А., Колмагоров М. С., Михаэлис Е. П., Меньщиков А. П., Пушкарёв Е. Н., Суханов Н. И.

Атаманом Устькаменогорского станичного управления избран есаул Николай Иванович Ерковский.

Городское управление разместилось в помещениях второго этажа Народного Дома.

Городское казначейство разместилось в бывшем здании Городской управы на 10 лет с годовой арендой 420 рублей.

В Устькаменогорске полицией обнаружены воззвания и прокламации «Сибирского социал-демократического Союза».

Кузнец Василий Иванович Нетунаев чинил крышу на здании Городского училища на сумму 2 рубля. Также Нетунаев произвёл ремонт здания Городской управы: ремонт водосточных труб, на крышу положены две заплатки, всего уложено 47 листов железа на сумму 6 рублей 26 копеек.

Казаки устькаменогорской станицы. (ИКМ)

Атаман устькаменогорского станичного управления
Ерковский Николай Иванович. (ИКМ)

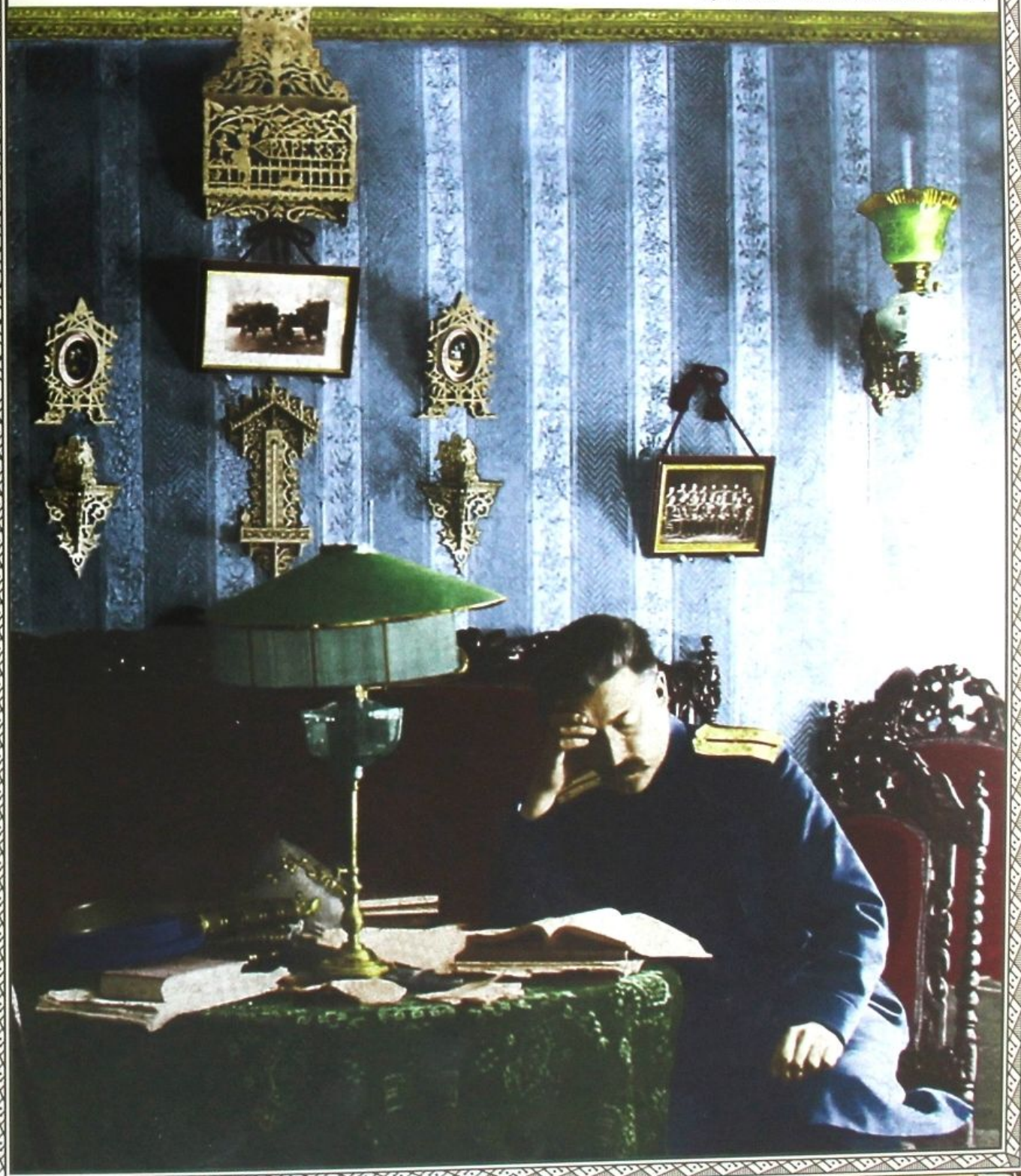

Клавдия Николаевна Седельникова (Прусова). (1885–1964) Выпускница Мариинского училища, учитель физики.

Станичный атаман Ерковский Н. И. нанял кузнеца Василия Нетунаева для ремонта зданий казачьей оружейной мастерской, станичной школы, Станичного управления в Крепостном и Мечетском переулках. Работы по ремонту внешнему и внутреннему — железные желоба, короба печей, трубы печные — стоили 60 рублей. Железо на ремонт кузнец брал у Ореста Костюрина по 2 рубля за 1 пуд.

Побывавший проездом на Зайсан в Устькаменогорске член Западно-Сибирского отдела Русского Географического общества Александр Никитич Седельников написал об Устькаменогорске: «В настоящее время Устькаменогорск, хотя и занимает второе место по величине в Семипалатинской области, представляет однако скорее большую станицу. В нём нет больших и богатых магазинов, нет крупной торговли; вообще с внешней стороны он мало напоминает город... Гостиницы для приезжающих нет, есть извозчики. Зимой съезжаются в город служащие с ближайших приисков, здесь же живёт и большинство золотоприискателей, так что город может считаться центром местной золотопромышленности». Седельников А. Н. — известный исследователь озёр: Рахмановских, Зайсан, Маркаколь, и так далее.

Из дневника Панкратьева Д. Г.: «Весна, лето, осень стояли ненастные. Убрать хлеб никак не давали дожди. Самый первый снег выпал 18 сентября. Такое сырое и холодное лето я в первый раз вижу. Дождя выпало за лето столько, что хватило бы на десять лет плодородия. Подсолнух весь ушёл под снег».

В городской аптеке получено рецептов — 3 594; выручено от продажи лекарств по рецептам — 1 594 рубля 38 копеек, от ручных продаж лекарств — 1 903 рубля 27 копеек.

На содержание городской библиотеки потрачено за год 140 рублей 6 копеек, на выписку книг и периодических изданий — 172 рубля 18 копеек. Названий книг числилось — 396, томов — 1 558, периодических изданий 12 наименований. Читателей за год — 82.

За год в городе было два пожара, убытки — 300 рублей. Один пожар от дурного устройства печей, другой от неосторожности.

В городе работали заводы:
- салотопенные — 4;
- мыловаренные — 3;
- кожевенные — 5;
- кирпичные — 4;
- водяные мельницы — 10.

В городе за счет казны производились работы:
- ремонт здания Уездного управления — 100 рублей;
- ремонт городской тюрьмы с дополнительным помещением — 200 рублей.

На общественные суммы:
- постройка каменного здания для смешанного приходского училища за Ульбой, против города — 2 400 рублей 84 копейки;
- ремонт приспособленного городского здания для Уездного Казначейства — 656 рублей 29 копеек;
- укрепление речных берегов — 345 рублей 58 копеек;
- исправление улиц и дорог — 462 рубля 59 копеек.

В устькаменогорском Мариинском училище работал учительский персонал: законо-

Урок в Мариинском училище. (Ч)

Здание городского управления. (ИКМ)

Вид с Народного Дома на Базарную площадь. (НКМ)

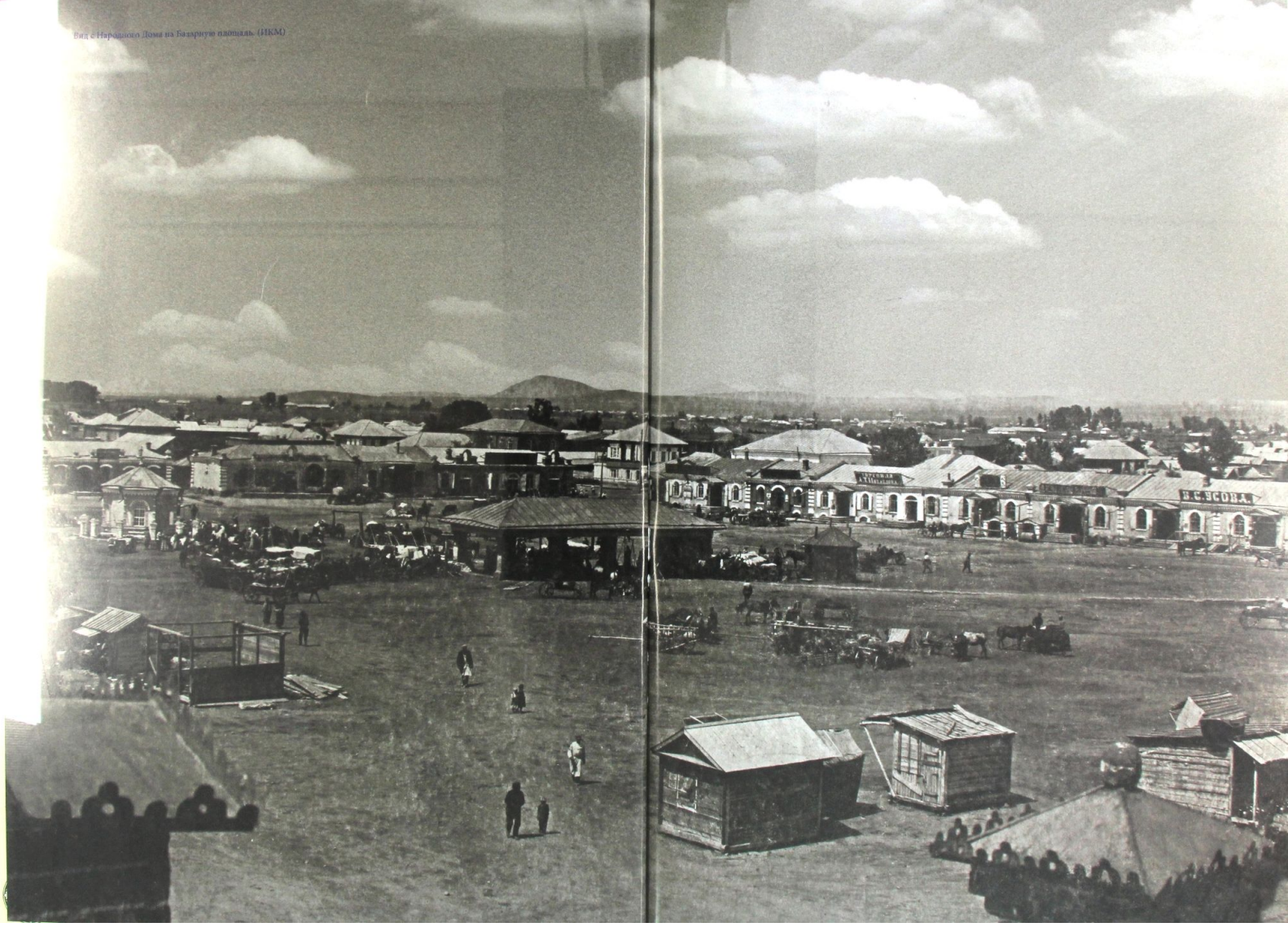

Анатолий Дмитриевич Баженов . (1873–1943) Есаул, командир 5-й сотни 6-го полка 3-го отдела Сибирского казачьего войска, общественный деятель, публицист.

учитель — 1, учителей — 2, учительниц — 5. Обучалось 148 учениц.

В Устькаменогорске Иртыш окончательно покрылся льдом 8 ноября, установилась переправа по льду.

В Устькаменогорской городской больнице в течении года лечились 98 человек.

1904

Население города Устькаменогорска — 9 224 человека.

В январе губернатором Семипалатинской области Орест Фёдорович Костюрин отстранён от должности Устькаменогорского городского головы. Собранием уполномоченных был избран Емельянцев И. В., но не был утверждён губернатором. Городской староста — Иван Васильевич Подойников.

В отчёте по Устькаменогорску говорилось, что «Возникшая война с Японией вызвала мобилизацию войск со стороны Городского управления, потребовала наряд подвод, обывательские квартиры для размещения войск...»

В Устькаменогорске создан Комитет попечительства о вдовах и сиротах, потерявших на войне кормильцев. В феврале по Устькаменогорску пособие в сумме 193 рубля было выдано 130 семьям.

В Устькаменогорске подённая плата для разнорабочих была: мужчинам — 40–55 копеек, женщинам — 30–35 копеек.

Кузнец Василий Иванович Нетунаев занимался ремонтом здания городской больницы: ремонт печей, желобов.

4 марта в Народном доме состоялся спектакль. Цена билета — 2 рубля 40 копеек.

Для отправки на войну с Японией казаки Устькаменогорской станицы мобилизованы в 6-й и 9-й полки Сибирского казачьего войска.

18 марта выступил из Устькаменогорска в Омск 6-й полк, в который вошли сформированные в городе 3-я сотня под командованием подъесаула Шайтанова; 4-я сотня — командир подъесаул Осипов; 5-я сотня — командир подъесаул Алексей Дмитриевич Баженов (казаки младший урядник Скатов и Толмачёв были разведчиками, так как владели разговорным китайским языком); 6-я сотня — командир подъесаул Горбунов.

19 марта выступил 9-й полк; 3-я сотня — командир подъесаул Распочин; 4-я сотня — командир подъесаул Лаптев; 5-я сотня — командир подъесаул Березовский; 6-я сотня — командир подъесаул Сыросткин.

2 апреля в 10 часов 9 минут вечера произошло землетрясение, длилось 4 секунды.

4 апреля в 6 часов 58 минут вечера также было волнообразное землетрясение.

Высочайшим приказом по гражданскому ведомству от 16 апреля произведён за выслугу лет в надворные советники управляющий Устькаменогорской сельскохозяйственной школы коллежский асессор Кулаков.

Театральные билеты. (ИКМ) (Ч)

Аритеты Народного дома. (ИКМ)

Торговля на городской площади. (ИКМ)
Фотограф Бирюков И.

Елена Ивановна Наволодская. Кительница Усть-каменогорска.

Весной в городе произошло страшное наводнение. Земляной вал по берегу Иртыша был разрушен. Особенно пострадали жители по Соляному переулку, начиная от Троицкой улицы и до крепости. Для строительства новой дамбы приглашён архитектор Баллаголь.

18 апреля в 11 часов дня тронулся лёд на Иртыше, но остановился против города, вечером в 8 часов начало топить город. По некоторым улицам лёд шёл громадными глыбами и разрушал ворота, амбары. Всё это уносило водой, которая в некоторых местах поднялась до двух аршин. Паника была страшная, несчастья с людьми не было.

10 мая в 11 часов 15 минут вечера был замечен на севере падающий метеорит в виде столба, состоящего из разноцветных лент и оканчивающийся светлым кругом в виде звезды.

В Заречной слободе закончено строительство каменного здания для приходского училища.

Городская больница переехала в новое здание, приобретённое у Пузырёва С. Я. и увеличенное пристройкой. В больнице теперь три отделения: приёмный покой, операционная и аптека.

В Усть-каменогорском Городском училище 240 учеников.

В Усть-каменогорске открыто отделение Омского жандармского управления. Штат управления утверждён:

- полицмейстер — 1;
- пристав — 2;
- помощник пристава — 1;
- полицейские нижние чины — 12.

На базе восьми приисков в Усть-каменогорске организована «Алтайская золотопромышленная компания».

При Усть-каменогорском Мариинском училище открылись одногодичные педагогические курсы. Учениц было четыре. Заведующим курсами был Греховодов Максим Николаевич. С 1906 года они стали двухгодичными.

Словесный переводчик канцелярии Усть-каменогорского уездного начальника не имеющий чина Баженов А. Д. переводится делопроизводителем Управления 3-го военного отдела Сибирского казачьего войска.

Членами Семипалатинского подотдела Русского Географического Общества были и жители Усть-каменогорска: Александр Касперович Голимонт — заведующий лесничеством; Дмитрий Петрович Лавровский — фотограф; Михаил Борисович Шимкин — частный поверенный.

В Семипалатинске стала выходить газета «Семипалатинский листок». Финансировал её промышленник Плещеев, редактировал Маевский. На страницах газеты печатались корреспонденции из Усть-каменогорска, в городе были подписчики.

Надсмотрщиком Городской почтово-телеграфной конторы назначен Александр

Медицинские инструменты. (ИКМ)

Устькаменогорская городская больница. (ОКМ)
Слева — квартира больничного фельдшера, справа — заразный барак.

УСТЬКАМЕНОГОРСКАЯ
ГОРОДСКАЯ АПТЕКА

Аптека при Усть-каменогорской городской больнице. (ОКМ)

Мужская палата устькаменогорской больницы. (ОКМ)

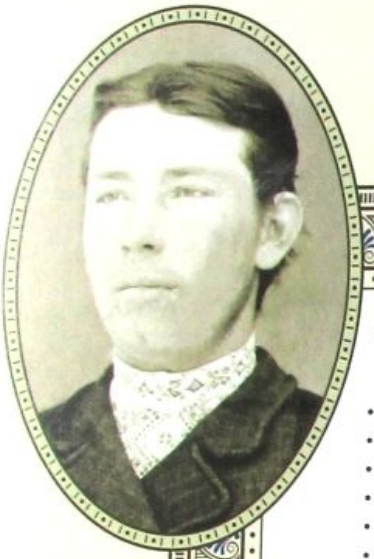

Александр Васильевич Шкарабейников. (1897–1957) Выпускник фельдшерской школы, работник городской больницы, участник Первой Мировой войны.

Александрович Кузеванов.

Жители города Устькаменогорска по сословному делению:
- духовенство православное — 34 человека;
- дворяне потомственные — 124 человека;
- дворяне личные и чиновники — 47 человек;
- почётные граждане потомственные и личные — 71 человек;
- купцы — 146 человек;
- мещане — 8 073 человека;
- крестьяне — 1 547 человек;
- казаки — 53 человека;
- офицеры с жёнами и детьми — 150 человек;
- мусульмане — 358 человек;
- иностранные граждане — 24 человека.

Всего — 11 131 человек.

Количество домашнего скота у жителей города Устькаменогорска:
- лошадей — 1 759;
- рогатого скота — 1 495;
- овец и коз — 479;
- свиней — 41.

Михаэлис Е. П. продал свою пасеку устькаменогорскому мещанину Фёдорову, приехавшему из Семиреченской области.

В городе Устькаменогорске были заводы:
- салотопенные — 3;
- кожевенные — 5;
- кирпичные — 3 (доход в рублях — 1 610, рабочих — 10 мужчин, 3 подростка);
- водяные мельницы — 2.

За счёт казны в городе производились работы:
- ремонт здания Уездного управления — 100 рублей;
- ремонт городской тюрьмы с дополнительным зданием — 181 рубль.

На общественные и частные суммы производился:
- ремонт Покровского собора — 300 рублей.
- ремонт Троицкой церкви — 150 рублей.

В Устькаменогорской сельскохозяйственной школе было 20 учеников.

Пожарная часть в городе Устькаменогорске:
- унтер-офицер — 2;
- рабочих — 14;
- лошадей с упряжками — 12;
- пожарных машин — 9;
- рукавов — 7;
- летних и зимних экипажей — 28;
- бочек — 20;
- гидропультов — 6;
- черпаков — 20;

Пасека Михаэлиса Е. П. (ИКМ)

Олимпиада Яковлевна Иванова. (1887–1947) Учитель начальных школ.

- лестниц — 7;
- багров, ухватов, кошек — 14;
- топоров, ломов — 5;
- щитов, парусов и кошм — 9;
- содержание в год — 4 148 рубля.

На ежегодной осенней городской Екатерининской ярмарке продано товаров:

- 40 000 рублей — чай, сахар, фаянсовая и глиняная посуда, мануфактура, бакалейный и мелочный товар;
- 10 800 рублей — мука, зерно;
- 500 рублей — крестьянских произведений;
- 3 000 рублей — масло, сало;
- 350 рублей — выделанные кожи;
- 25 000 рублей — невыделанные кожи;
- 3 000 рублей — кошма и армячина;
- 1 500 рублей — конский волос и козий пух;
- 4 000 рублей — овчина и мерлушка;
- 7 000 рублей — прочий товар;
- 1 500 рублей — лошади;
- 750 рублей — крупный рогатый скот;
- 250 рублей — мелкий скот.

Бухгалтер I разряда Устькаменогорского казначейства не имеющий чина Чернов призван в действующую армию.

Приказом Военного Губернатора Семипалатинской области награждаются серебряной медалью «За беспорочную службу в полиции» для ношения на груди на Аннинской ленте: старший городовой Устькаменогорской местной команды Дмитрий Лапатин, младший городовой местной команды Алексей Глущенко, полицейский стражник Уездного управления Лаврентий Яковлев.

Преподавателем специальных классов в Устькаменогорскую сельскохозяйственную школу назначается Катаев.

В устькаменогорское казначейство поступили пожертвования на усиление армии и флота от крестьянского начальника 1-го участка Устькаменогорского уезда в сумме 333 рубля 64 копейки.

Постановлением Семипалатинского Вице-губернатора от 16 июля устькаменогорский мещанин Филипп Красильников определён на государственную службу канцелярским служителем III разряда по происхождению в Канцелярию устькаменогорского Уездного начальника.

В городе Устькаменогорске Окружным судом со 2 по 5 октября назначены к слушанию дела:

- дворянского сына Дмитрия Загоровского;
- устькаменогорского мещанина Василия Савельевича Гетменского;
- устькаменогорского мещанина Михаила Ивановича Каранова;
- бывшего надзирателя тюремного замка Александра Павловича Михайлова.

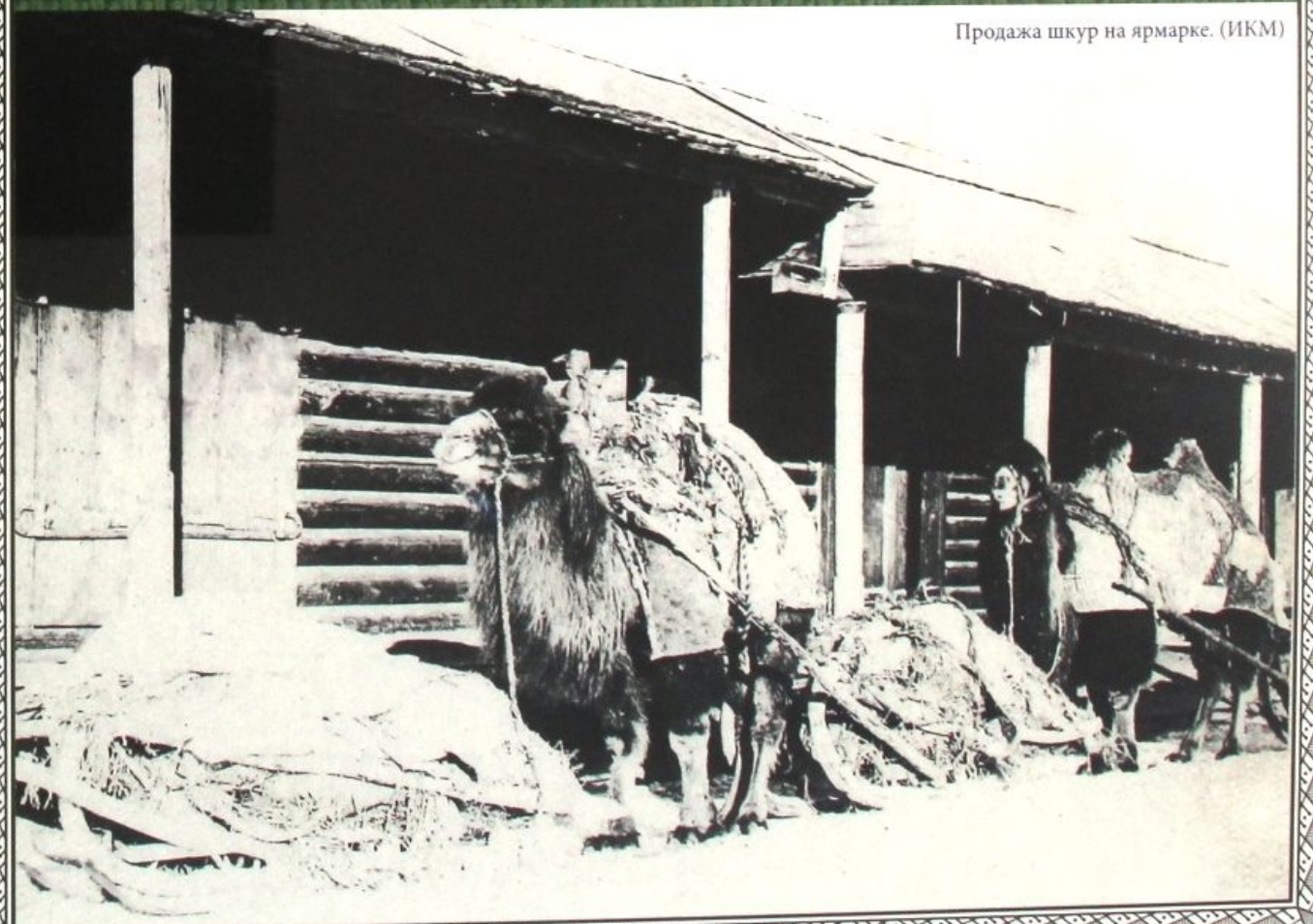

Продажа шкур на ярмарке. (ИКМ)

можно воспользоваться выкройками фиг. 7—9, принадлежащими къ блузкѣ № 13.

Хорошенькая блузка вышита бѣлымъ суташемъ; вставка и нижній [illegible] изъ той же [illegible] шитой [illegible]

[illegible] Платье [illegible]ового [illegible]

№ 25. Блузка [illegible] бѣлой фланели. Съ 2-мя выкро[illegible] отъ фиг. 14 [illegible]

[illegible] часть [illegible] шнуркомъ [illegible] матеріи; такимъ же [illegible] перехвачена середина юбки.

№ 27. Дѣтская шапочка. Для этой шапочки годятся тѣ же самыя выкройки, какъ для шапочки, представленной на рис. № 12. Для донышка будетъ служить выкройка фиг. 5; для головки — фиг. 4.

Шапочка изъ голубого дама, головка пришита подъ каркасомъ къ круглому гладкому донышку и окаймлена узенькимъ [illegible]омъ [illegible] серебра; [illegible] сплисо[illegible]ый воланъ изъ желтоватаго валансьеноваго кружева, лежащій на во-

№ 26. Платье изъ шелковаго вуаля.

№ 28. Платье для дѣвочки [illegible]

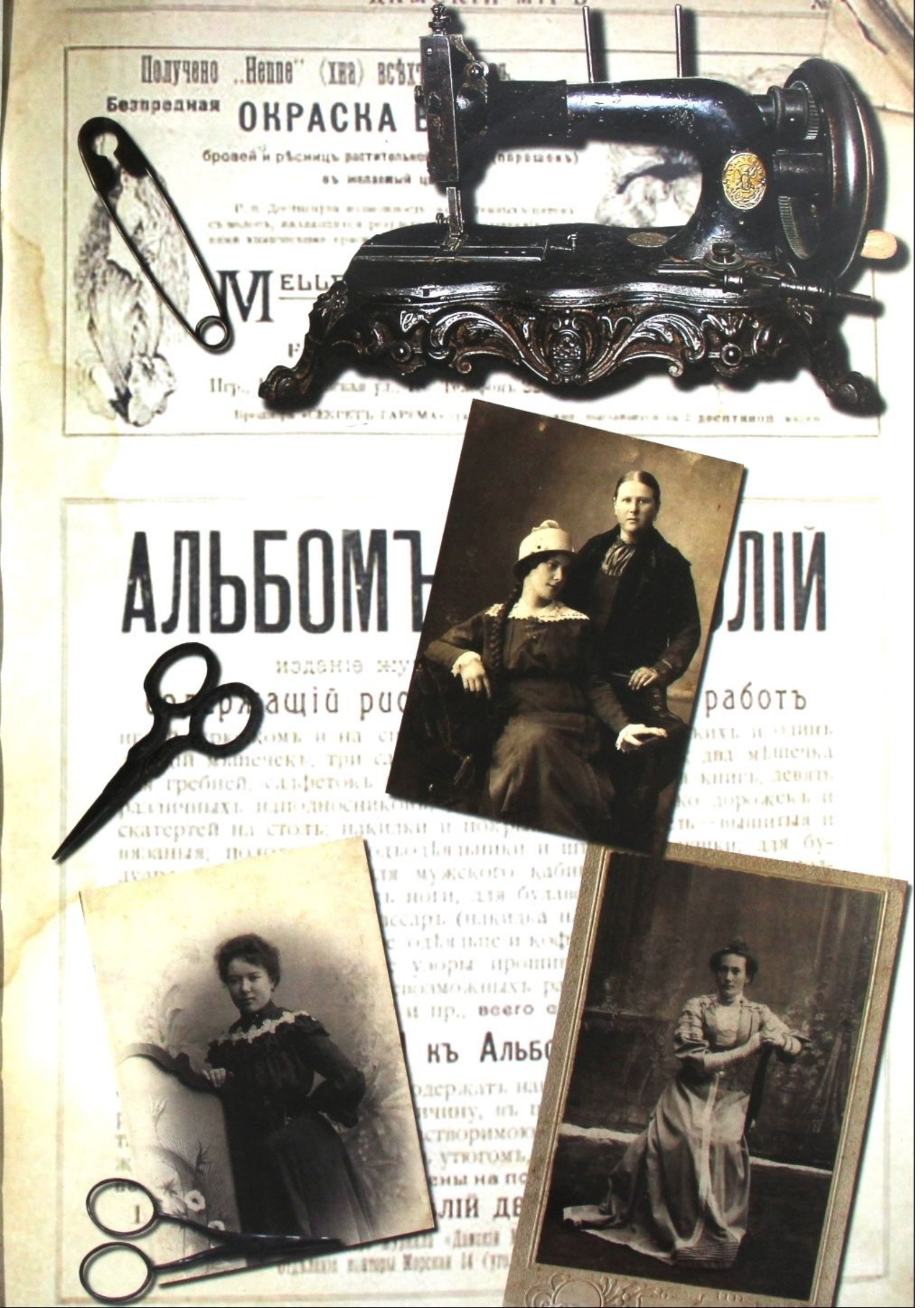
Получено „Неппе" (хна) всѣхъ
Безвредная ОКРАСКА
бровей и рѣсницъ растительно
въ желаемый
АЛЬБОМЪ
ЛІЙ
изданіе
работъ
къ Альбо
ЛІЙ

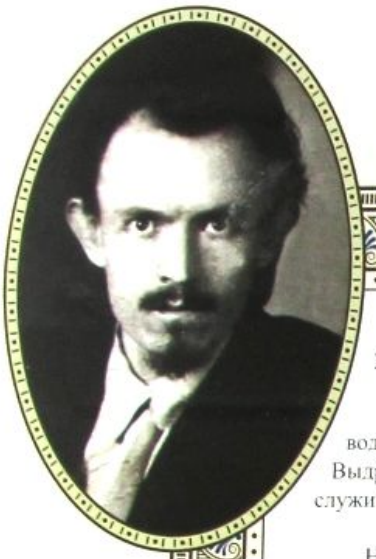

Павел Иванович Рябов. (1890–1962) Учитель, организатор молодёжного социал-демократического кружка.

В Устькаменогорске Иртыш окончательно покрылся льдом 14 ноября, установилась переправа по льду.

Приказом военного Генерал-губернатора Семипалатинской области письмоводитель Канцелярии устькаменогорского уездного начальника не имеющий чина Выдро переводится в Областное правление. На его место назначается канцелярский служитель Зароастров.

На общественную библиотеку в городе было выделено денег:
- на содержание — 163 рубля 70 копеек;
- на выписку книг и периодических изданий — 119 рублей 88 копеек.

К концу года в библиотеке числилось:
- названий книг — 523;
- томов — 1 856.
- периодических изданий — 19.

Подписчики:
- мужчины — 78,
- женщины — 46.

Всего за год прочитано 955 наименований.

Деятельность городской аптеки: получено 4 603 рецептов; выручено от ручных продаж лекарств — 1 903 рубля 27 копеек, от продажи лекарств по рецептам выручено — 2 234 рубля 24 копейки.

Обязательное постановление Военного губернатора Семипалатинской области для жителей города Устькаменогорска: «В каменных торговых помещениях на Базарной площади дозволяется хранить в металлической посуде керосин от 10 до 12 пудов. При домах в каменных помещениях или земляных складах дозволяется хранение керосина в металлической посуде от 10 до 12 пудов. Вводится в действие с декабря 1904 года».

1905

Население города — 12 303 человека, вместе с населением устькаменогорской казачьей станицы — 13 924 человека.

14 февраля в Устькаменогорске было назначено общее собрание Городского попечительства о бедных для заслушивания отчета за 1904 год.

Городское попечительство является у нас единственным учреждением, дающим возможность благотворителям оказать вполне разумную помощь беднякам, бóльшая часть благотворительных средств употребляется на помощь учащимся, что особенно важно при отсутствии у нас общества попечительства о начальном народном образовании.

Из отчета усматривается, что в 1904 году поступили пожертвования в сумме 238 рублей 51 копейка. Выдано в пособия бедным — 66 рублей 50 копеек; израсходовано на заведение одежды для бедных учеников — 77 рублей 46 копеек, на приобретение учебников для них — 23 рубля 28 копеек, на уплату за право учения бедных учеников и учениц в Городском и Мариинском училищах — 100 рублей 50 копеек.

Остаток средств попечительства на 1 января 1905 года.

Специальных капиталов:
- запасного — 105 рублей 11 копеек;
- на устройство благотворительных заведений — 287 рублей 67 коп;
- на устройство общеполезных учреждений — 52 рубля 54 копейки;

Пожарный переулок. (Ч)

Вид на Покровский собор. (Ч)
Фотограф Бобров В. К.

Формы для выпечки вафель. (ИКМ)

Банка для чая. (ИКМ)

Самовар «Тайга». (Ч)

Мерная кружка. (ИКМ)

Деревянное блюдо. (Ч)

Мерная кружка. (ИКМ)

Кухонный нож. (ИКМ)

Чайные ложки. (Ч)

Павел Ефимович Усов. Купец 2-й гильдии, золотопромышленник, избирался городским старостой, занимался общественной и благотворительной деятельностью.

- в пользу раненых воинов — 2 рубля. 35 копеек;
- в пользу семейств запасных нижних чинов — 32 рубля;
- всего на остатке — 500 рублей 15 копеек.

Одной из главных задач попечительства является открытие богадельни в Усть-каменогорске. Городское управление предназначило для этой цели старое больничное здание, хотя оно без капитального ремонта вряд ли может оказаться пригодным. Мещанское общество обещало дать средства на его ремонт.

Для формирования средств попечительства о бедных Городское управление начислило определённые проценты отчисления в его пользу от устраиваемых в Народном доме развлечений.

Городские уполномоченные 10 марта обсуждали предложение ввести в Усть-каменогорске праздничный отдых для приказчиков местных торговых и промышленных заведений в течение всего воскресного дня. Принята и новая инструкция для служащих в канцелярии Городского управления, которая устанавливает восьмичасовой рабочий день и поочередной отпуск однажды в год в летнее время на 7 дней.

Из газеты «Семипалатинский листок»: «В Усть-каменогорске продолжается холод, хотя уже 29 апреля. Снег не тает, реки стоят. Продолжительный холод сильно сказывается на цене сена, которое продают по 4 рубля за воз. От бескормицы на Пристани погибло 17 лошадей, в других местах города — более сотни».

В Народном доме Усть-каменогорска 9 мая состоялся любительский спектакль. Сбор предназначался в помощь беднейшим учащимся местных училищ. Сыграли комедию в четырёх действиях «В родном углу» Невежина.

19 мая посетители Народного дома смотрели водевиль в исполнении заезжих артистов и спектакль Гоголя Н. В. «Записки сумасшедшего».

Городским старостой избран Павел Ефимович Усов.

Станичный атаман в Усть-каменогорске — Яков Васильевич Иванов.

7 июля Собрание уполномоченных города Усть-каменогорска из-за отсутствия требуемых средств в городском бюджете приняло решение: поручить городскому старосте ходатайствовать перед высшей администрацией Степного генерал-губернатора о выдаче денежных пособий воинским семьям за счёт казны.

Из постановления Городской Думы: «Дамба для преграждения реки Иртыш должна быть протяжённостью 175 саженей, от дома Ясковика до группы деревьев, расположенных на самом высоком пункте Полторацкого острова, при средней ширине 4 сажени, при средней высоте 2 сажени. Дамбу строить необходимо из чернозёма с прибавлением для общей устойчивости хвороста и камня от наводнений».

Базарную площадь арендовал на год Фёдоров К. П. Скотобойню арендовал Кон Обухов.

В платной общественной библиотеке-читальне числилось 795 томов, составляющих 477 наименований. Получены периодические издания: «Нива», «Стрекоза», «Юрист», «Вестник Европы», «Русская мысль», «Русское богатство», «Русские ведомости», «Правительственный вестник», «Сибирский листок», «Степной край», «Семипалатинский листок»,

Базарная площадь. (Ч)
Фотограф Бобров В. К.

Семья священника Дагаева А. В. (Ч)

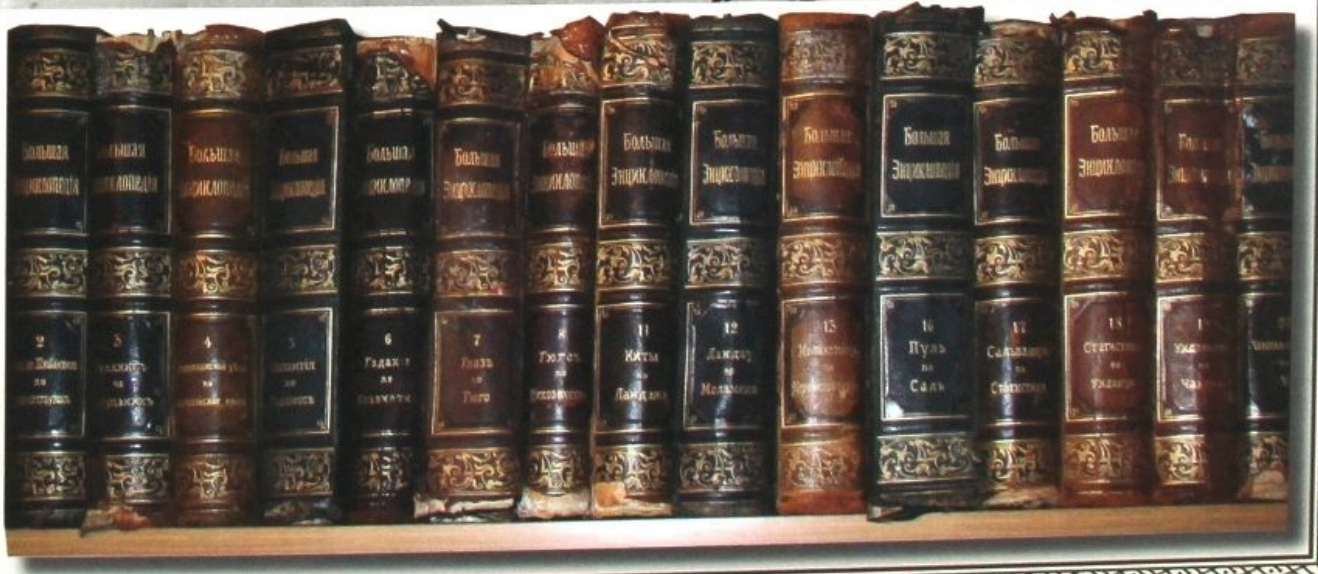

Анатолий Осипович Бонч-Осмоловский. (1857–1930) Политический ссыльный, революционер-народник, член организаций «Земля и воля» и «Чёрный передел».

«Областные ведомости». Постоянных читателей числилось 30 человек.

Тюменский мещанин Шмаков арендовал 64 квадратных сажени земли на 5 лет повыше кожевенного завода Демидова П. В. для строительства слесарной мастерской.

Усть-каменогорский мещанин Семёнов П. С. на берегу Ульбы начал строительство воскобойни, повыше кирпичного завода Пожидаева.

Бастовали усть-каменогорские почтовики и телеграфисты — в знак солидарности со Всероссийской забастовкой почтово-телеграфных служащих. Чтобы сломить забастовщиков, в почтово-телеграфную контору был вызван воинский отряд. Руководители забастовки привлечены к ответственности.

11 декабря бастовали солдаты местной Усть-каменогорской команды.

Чащевые участки Лопатинский, Нижне-Комендантский, Дерновой, принадлежащие городу, арендовал мещанин Струшинин.

Щербакова А. В., на арендованном у города участке земли, проводила опыты по разведению плодовых деревьев. Опыт показал возможность разведения некоторых сортов плодовых деревьев.

Городской староста доложил, что каркаралинский мещанин Иван Крюков желает построить на берегу реки Ульбы кузницу, напротив новой кузницы Андрея Иванова. Земли просит 100 квадратных саженей.

Городской староста доложил, что Владимир Михайлович Шитаков просит передать в пользование на 10 лет течение реки Ульбы с её городским берегом, начиная от Малорусского переулка до новой кузницы, для устройства на круглый год плавучей мельницы.

Мещанин Дорохов просит у Городского управления 100 квадратных саженей рядом с кузницей Иванова А. для строительства здания каменной кузницы, а также жилого дома и надворных служб.

Назначен заведующим Городским училищем Николай Лаврентьевич Осипов (был в должности до 1910 года).

Летом в Усть-каменогорске побывал проездом на Рахмановские минеральные ключи Герасимов Б. Г., известный краевед, исследователь истории края. «Усть-каменогорск — чистенький и довольно весёлый городок. За последние годы в нём появилось много садов, весьма кстати декорирующих город».

Один пуд муки стоил в Усть-каменогорске 1 рубль 30 копеек.

В здании Народного дома помещаются библиотека, музей, городская управа и чайная комитета трезвости.

Городской пристав Лукин в рапорте на имя Усть-каменогорского уездного начальника отмечал, что с приездом в город новых политических ссыльных Меркулова В. В., Григорь-

Городское училище. (ИКМ)

Robe de bal
ПОРФЮМЕРІЯ

Одежда устькаменогорских модниц. (ИКМ)

Евгений Михайлович Бортников. (188...–1921) Управляющий устькаменогорским казначейством.

ева М. П., Анатолия Осиповича Бонч-Осмоловского, члены тайного кружка «стали собираться чаще и засиживаться за полночь, а иногда и до утра».

К апрелю в Устькаменогорске уже 263 человека нуждались в помощи городского «комитета попечительства о вдовах и сиротах».

Городской староста Устькаменогорска уведомил уездного начальника, что от начала Японской войны к 1 июля городским управлением на пособие семьям, разоренным войной, было затрачено 5 277 рублей 60 копеек.

Устькаменогорский купец Меновщиков А. С. в деревне Солоновка построил маслодельный завод.

Устькаменогорский мещанин Соколов приобрёл у Псарёва Г. Е. пасеку, в связи с переводом последнего учителем-инспектором в город Зайсан.

В городскую аптеку поступило 4 737 рецептов. Выручка от продажи лекарств по рецептам — 2 128 рублей 55 копеек, от ручной продажи лекарств — 1 832 рубля 40 копеек.

В Устькаменогорской сельскохозяйственной школе было 20 учеников.

В Мариинском женском училище было 219 учениц. Окончили полный курс училища в 1905 году 12 учениц.

Количество домашнего скота у горожан:

- лошадей — 1 688;
- рогатого скота — 1 615;
- овец и коз — 436;
- свиней — 38.

Управляющий Устькаменогорской сельскохозяйственной школы асессор Александр Жилин увольняется от занимаемой должности в связи с переводом в Томскую школу.

Словесным переводчиком канцелярии Устькаменогорского уездного начальника назначается Есенбай Абишев Атамбаев, определён канцелярским служителем III разряда.

Обязательное постановление Военного губернатора Семипалатинской области для жителей города Устькаменогорска от 20 мая: «В воскресные и праздничные дни торговля в лавках и магазинах разрешается лишь с 12 часов до 2 часов пополудни. Вступает в силу через две недели».

На должность кассира I разряда в Устькаменогорское казначейство назначен Ушаров А. А.

Приказом по Томскому почтово-телеграфному округу в штат Устькаменогорской почтово-телеграфной конторы назначаются почтово-телеграфным чиновником VI разряда низшего оклада не имеющий чина Солонников, и почтово-телеграфным чиновником VI разряда — Шипицин.

Сын чиновника Орест Костюрин назначен почётным Мировым судьёй Семипала-

Служащие казначейства. (ИКМ)

Александр Ефремович Новосёлов. (1884–1918) Русский писатель, учёный-этнограф, исследователь старообрядческих сёл Бухтарминской долины, действительный член Западно-Сибирского отдела Русского Географического Общества.

тинского окружного суда на текущее трёхлетие с 14 мая 1905 года.

Начальником Устькаменогорской местной команды 19 октября направлена депеша на имя уездного начальника о том, что у запасных чинов Устькаменогорской местной команды отобраны четыре прокламации противоправительственного содержания.

Преподаватель общеобразовательных предметов Устькаменогорской сельскохозяйственной школы Кусков П. Я. утверждается в чине коллежского секретаря.

Словесный переводчик канцелярии Уездного начальника Атамбаев Е. переводится согласно прошению в Семипалатинск.

Через Устькаменогорск в Большенарымскую школу проезжал учитель, будущий писатель-этнограф Александр Ефремович Новосёлов: «Город небольшой, тихий, и произвёл на меня хорошее впечатление почти полным отсутствием пыли, благодаря каменистой почве, и своею уютностью. Нельзя выдумать более удачного названия этого города, так как он действительно расположен при начале отрогов горного хребта и с трёх сторон окружён горами, как стеной».

Казначеем Устькаменогорского городского казначейства назначен коллежский советник Максимчук С. К., старшим бухгалтером назначен коллежский регистратор Коркин Н. Ф.

Присяжный счётчик Устькаменогорского казначейства Константин Козмич Неделько увольняется со службы согласно прошению, а вместо него определяется отставной бомбардир Солодовников.

Переведён за выслугу лет Высочайшим приказом из коллежских регистраторов в губернские секретари старший бухгалтер устькаменогорского казначейства Коркин Ф. Н.

Из секретного донесения, составленного 15 декабря, следует, что в Устькаменогорске местный комитет попечительства о народной трезвости, уклоняясь от существующих правил для устройства народных чтений, повёл эти чтения в революционном духе, и что местная команда начала волноваться, благодаря запасным, которые требуют увольнения от службы. «Просим атамана 3-го отдела принять возможные меры к водворению должного порядка в Устькаменогорской местной команде, нарушение которого может весьма пагубно отразиться на сохранении должного порядка среди населения города».

Одновременно устькаменогорский Уездный начальник просит о направлении ему пятидесяти казаков от сотни 3-го Сибирского казачьего полка.

16 ноября в Семипалатинске вышел в свет первый номер нового «Семипалатинского листка», редактором которого был Николай Яковлевич Коншин. На страницах газеты печаталась корреспонденция из Устькаменогорска, количество подписчиков увеличилось. Газета существовала до декабря 1906 года.

6 декабря бывший политический ссыльный Орест Костюрин, выступая в Народном Доме Устькаменогорска, предложил почтить память павших за свободу в Москве.

11 декабря мелкие служащие, рабочие, учащиеся, собравшись в Народном Доме, пожелали выяснить, «чего добиваются люди с красными флагами». Костюрин О. Ф. разъя-

Серафима Коваленко. Первый выпуск педагогического училища.

Анна Петрова. Первый выпуск педагогического училища.

Приказ о назначении учителем Коваленко С. (ИКМ)

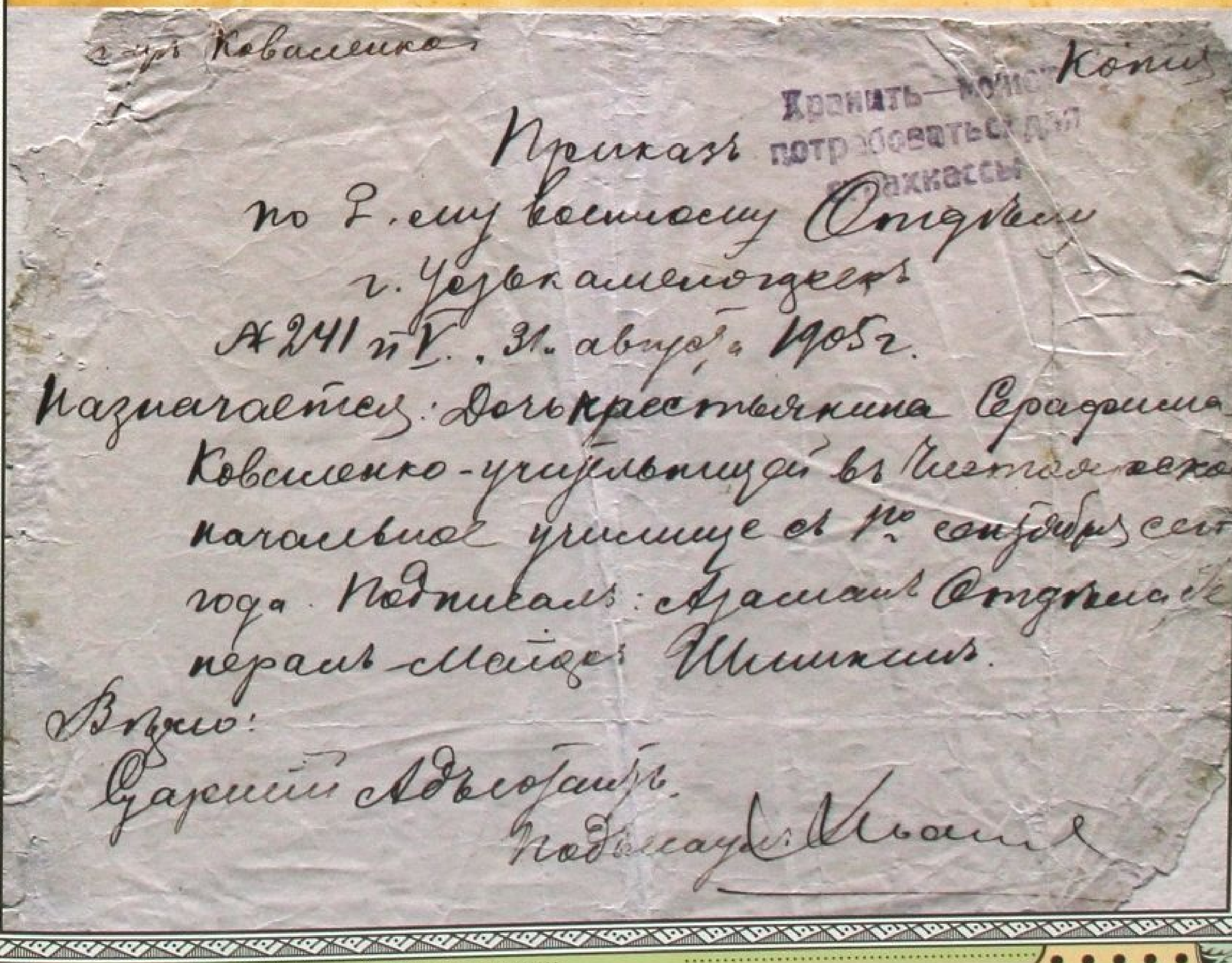

[illegible] Коваленко

Копия

Хранить — может потребоваться для страхкассы

Приказъ
по 2-ому военному Отделу
г. Усть-Каменогорскъ
№ 241 п V. 31 августа 1905 г.

Назначается: Дочь крестьянина Серафима Коваленко — учительницей въ Четовское начальное училище съ 1-го сентября сего года. Подписалъ: Атаманъ Отдела Генералъ-Майоръ Шишкинъ.

Верно:
[illegible] Адъютантъ.
Подписалъ: [illegible]

Свидѣтельство

[illegible] свидѣтельство помѣщено въ дѣлахъ [illegible] (1313) [illegible]

Предъявительница сего, ученица педагогическихъ курсовъ при Устькаменогорскомъ Маріинскомъ женскомъ училищѣ Коваленко Серафима Михайловна, дочь крестьянина, вѣроисповѣданія православнаго, имѣетъ отъ роду 19ти лѣтъ, поступила на курсы въ 1904 году и въ 1905 году при бывшемъ окончательномъ испытаніи оказала слѣдующіе успѣхи:

По Закону Божію отличные /5/
— педагогикѣ и дидактикѣ отличные /5/
— практическимъ занятіямъ хорошіе /4/
— ариѳметикѣ хорошіе /4/
— методикѣ ариѳметики отличные /5/
— русскому языку отличные /5/
— методикѣ русскаго языка отличные /5/
— исторіи отличные /5/
— географіи отличные /5/

№ 1443.

Вслѣдствіе сего и на основаніи п. 14 Правилъ о педагогическихъ курсахъ для приготовленія учителей и учительницъ, утвержденныхъ Министерствомъ Народнаго Просвѣщенія 31го марта 1900 года Коваленкова удостоена званія учительницы сельскаго приходскаго и начальнаго народнаго училища.

Въ удостовѣреніе вышеизложеннаго дано настоящее свидѣтельство за надлежащимъ подписомъ и съ приложеніемъ печати Директора народныхъ училищъ Акмолинской и Семипалатинской областей. Городъ Омскъ
8 іюля 1905 года.

[illegible]

Женские педагогические курсы. (ИКМ)

Ноты и камертон Серафимы Коваленко. (ИКМ)

Moderato

Бо — же ца — ря храни! Сильный дер — жа — вный царствуй на — сла — ву на сла — ву нам. Царствуй на страх вра — гам — царь — пра — во сла — вный бо — же ца — ря храни!

Бычок.

Allegro

Ах ты, тпруська ты тпруська бычок. Моло — да — я ты го — вя — динка.

Молодая ты говядинка, ты кормленая убоинка... И т. д.

Георгий Дмитриевич Гребенщиков. (1883–1964) Русский писатель, критик, журналист, общественный деятель.

снил, что главной целью революции является аграрный вопрос.

Корреспонденция:

Город Устькаменогорск. Собранием уполномоченных 16 декабря рассматривались городские бюджетные сметы на 1906 год. Оживлённое обсуждение вызвал вопрос о жаловании законоучителю приходского училища Дагаеву. Староста предложил таковое жалование в размере 240 рублей (более получаемого на 60 рублей), а комиссия, руководствуясь пропорциональным отношением числа законоучительских уроков к числу уроков других преподавателей (замечу со своей стороны, что комиссия, вероятно, не имела в виду ещё проверки прочими преподавателями письменных работ, производимой в неурочное время), назначила 120 рублей (менее получаемого на 60 рублей). Собрание уполномоченных оставило жалование в прежнем размере (180 рублей).

Отменена на 1906 год выдача разъездных средств городскому приставу и дополнительных квартирных сумм жандармам. На погашение долгов за недостатком средств ничего не ассигновано. Перечень расходов сводится к следующему: участие в расходах по содержанию правительственных учреждений 180 рублей (0,8 %), содержание общественного управления 3 577 рублей 50 копеек (15,9 %), квартирная повинность 100 рублей (0,4 %), содержание полиции 2 328 рублей (10,4 %), содержание пожарной части 3 335 рублей 90 копеек (14,8 %), благоустройство 810 рублей (3,6 %), народное образование 7 173 рубля 60 копеек (32 %), медицинская, ветеринарная и санитарная части 3 115 рублей 40 копеек (13,8 %), прочие расходы 1796 рублей (8 %). Всего 22 416 рублей 40 копеек. На погашение долгов требовалось внести 6 039 рублей 2 копейки.

Согласно прошения уволен почтальон Устькаменогорской почтово-телеграфной конторы Медведев.

1906

В городе Устькаменогорске жителей — 11 900 человек. Городской староста — Усов П. Е., помощник — Щеглов А. Е.

В Народном Доме 21 января был организован бал-базар в пользу комитета Степного попечительства о вдовах и сиротах. Распорядительницей этого мероприятия была Татьяна Шайтанова.

В феврале у жителя Устькаменогорска Фёдорова А. Н. жандармским ротмистром Леваневским был произведён обыск.

10 марта в Каркаралинске был подвергнут аресту за политические взгляды бывший служащий устькаменогорской почтово-телеграфной конторы Бекметов М.

Газета «Семипалатинский листок» за 9 июня сообщила об организации в Устькаменогрске отделения партии «Народной свободы».

На кирпичном заводе у Ивана Петровича Пожидаева кирпич стоил 6 рублей 50 копеек за тысячу, кирпич сырец — 4 рубля за тысячу штук.

Георгий Дмитриевич Гребенщиков составил Устав сельскохозяйственной артели, которую намеревался организовать в Устькаменогорске, и превратить её прежде всего в общину, целью которой будет воспитание, образование, просвещение каждого её члена.

КРАТКІЙ КУРСЪ

ЕСТЕСТВЕННОЙ ИСТОРІИ.

СОСТАВИЛЪ

согласно съ учебною программою, утвержденною г. Министромъ Народнаго Просвѣщенія для городскихъ училищъ,

К. Ѳ. Ярошевскій.

Цѣна 1 р. 65 к.

Съ 498 рисунками въ текстѣ.

ИЗДАНІЕ ТРИДЦАТЬ ВТОРОЕ,

ИСПРАВЛЕННОЕ И ДОПОЛНЕННОЕ.

Министерствомъ Народнаго Просвѣщенія допущенъ, какъ пособіе для городскихъ училищъ, а также для народныхъ библіотекъ и читаленъ, и вѣдомства Императрицы Маріи—для пріютовъ и народныхъ школъ. Ученымъ Комитетомъ Министерства Земледѣлія и Государственныхъ Имуществъ — въ библіотеки подвѣдомственныхъ Министерству низшихъ учебныхъ заведеній.

Ученымъ Комитетомъ Министерства Финансовъ — въ ученическія библіотеки учебныхъ заведеній, подвѣдомственныхъ Министерству Финансовъ.

МОСКВА.
Типографія Г. Лисснера и Д. Совко.
Воздвиженка, Крестовоздвиж. пер., д. 9.
1911.

Учебник для городских училищ. (ИКМ)

Члены социал-демократического кружка. (ИКМ)

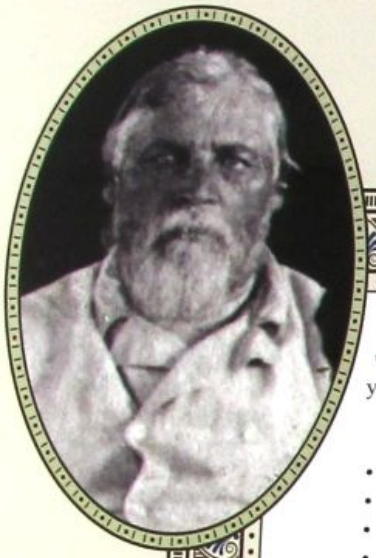

Савва Фёдорович Семёнов. (1836–1914) Купец, занимался благотворительностью.

В Устькаменогорске создан социал-демократический кружок, бóльшей частью он состоял из политических ссыльных (Антонов Н. Я., Кожевников И. Н.) и учащийся молодежи — Рябов П. И., Кайгородцев И. Ф., Молодов А. и другие.

В магазине Саввы Фёдоровича Семёнова Нетунаевым В. И. куплены товары:

- ботинки одна пара — 3 рубля 50 копеек;
- сапоги чистой кожи одна пара — 5 рублей;
- платок женский — 18 копеек;
- юрок ниток — 8 копеек.

В Устькаменогорск переехал на постоянное место жительства Захар Семёнович Зиновьев, который сразу же завёл пасеку, будучи большим знатоком пчеловодства. Он использовал ульи системы «Дадана Блатта».

С 1906 по 1909 годы Трапезников И. М. исполнял обязанности секретаря местного Съезда золотопромышленников.

От 24 июня «Семипалатинский листок» №26: «В текущем месяце в Устькаменогорске в пользу местной больницы был устроен спектакль, который прошёл довольно порядочно. Городская больница помещается в хорошем, деревянном здании, которое увеличивается ещё соответствующими постройками. Настоящее здание больницы ничего общего не имеет со старым, грязным и тесным деревянным клоповником, в котором ещё не так недавно помещалась больница. Городской врач Иван Ильич Высоцкий вкладывает в улучшение больницы много труда и опытности. Больных приходит много, и все они находят внимательный приём. С января по июнь больницу посетило 2 500 амбулаторных больных».

2 июля был сильный пожар: сгорели все постройки на дворе торговца Гафарова и его соседа Дулатова.

Устькаменогорский городской врач Высоцкий И. И. объявил о своём намерении уехать из города. Горожане опечалены этим слухом.

Есаул Игнатий Васильевич Дорофеев, служивший в Устькаменогорске, назначается командиром Российского императорского консульского конвоя в город Урумчи.

На имя председателя Совета Министров графа Сергея Юльевича Витте была отправлена телеграмма под названием «Заявление двадцати пяти граждан Устькаменогорска», в которой авторы выражали сожаления по поводу затянувшегося решения правительством вопроса об участии городских жителей на выборах в Первую Государственную думу.

Для решения споров по земельным вопросам в город приехал член Совета Министров князь Леонид Дмитриевич Вяземский.

19 июля в редакцию «Семипалатинского листка» присланы из Устькаменогорска от Перельман А. М., собранные в Устькаменогорске для Меркулова В. В. с сотоварищами 40 рублей, которые и сданы на почту для пересылки в город Якутск Виктору Васильевичу Меркулову. До этого Меркулов отбывал ссылку в Устькаменогорске.

24 июля в 11 часов 55 минут дня прошёл сильный град. Градины были размером с голубиное яйцо. Вреда полям не сделал, потому что прошёл пустырём. Продолжался 7 минут.

Пасека Зиновьева З. С. (ИКМ)

Семья Дорофеева И. В. в городе Урумчи. (ИКМ)

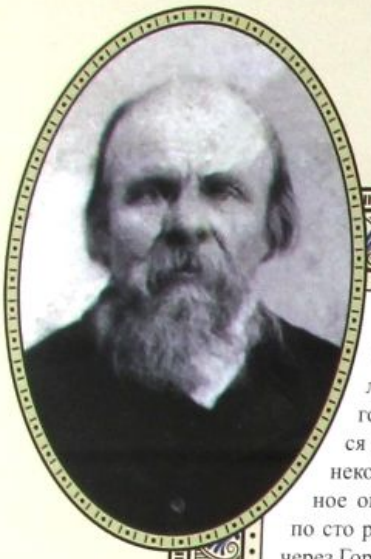

Дмитрий Александрович Выдрин. Купец, занимался скупкой и продажей мяса и мясных изделий.

Газета «Семипалатинский листок» 19 сентября: «Густав Александрович Вистениус покинул Устькаменогорск после двадцатилетнего пребывания в нём. О личности скажу только два слова: это прямой и честный человек. Последние три года, по выходу в отставку, он жил у себя на заимке в 6 верстах от города и занимался разведением сада. Уезжая из города, он продал свою заимку, сад и всё имущество некоему Панкратьеву с тем, чтобы причитающуюся сумму 1 500 рублей за всё проданное он, Панкратьев, внёс в Городское управление в пользу общественной библиотеки по сто рублей ежегодно. Городское Управление, приняв этот дар, поднесло жертвователю через Городскую Управу благодарственный адрес, а библиотечный совет заказал фотографии господина Вистениуса для библиотечной читальни.

Пусть этот пример послужит нашим местным жителям назиданием, как нужно относиться к общественным нуждам. Э.Х.О.»

29 сентября на улицах города Устькаменогорска полицией были подобраны 144 листовки Российской Социал-Демократической Рабочей партии (РСДРП).

Отчёт по спектаклю 31 октября 1906 года в пользу нуждающихся учащихся Устькаменогорска:

- от продажи билетов — 133 рубля 59 копеек;
- от чайной буфета — 12 рублей 25 копеек;
- пожертвования — 17 рублей 32 копейки.

Итого: 163 рубля 16 копеек.

В городском бюджете оказалась большая задолженность, так как из запасного городского бюджета и специального капитала были выделены средства на постройку школ, пожарного здания, моста и укрепления берегов, на постройку больницы, и на пособия семьям призванных на военную службу.

При городской больнице началось строительство пристройки для заразного отделения.

В Городское управление обратился врач Айтбакин А. Д. с просьбой оформления Акта на покупку селидебной земли, находящейся в городе Устькаменогорске по Соляному переулку, между усадьбами Шаханова К. Е. и Неделько К. К.

Хотимский С. Г. арендовал у города участок, расположенный по правому берегу реки Ульбы, против Атамановского острова, под винокуренный завод.

На Верхне-Комендантском острове построен кожевенный завод.

Церковный, Зареченский, Лопатинский чащевые участки арендовали устькаменогорские мещане Вислогузов Т. Ф. и Пётр Григорьев.

Городскую скотобойню арендовал мещанин Кодинцев В. О.

Чащевые участки Нижне-Комендантский, Дерновой, принадлежащие городу, арендовал Медынин И. А.

Городские уполномоченные после некоторых обходов указали Городской думе на недостатки в работе: «Здание больницы требует доработки, в плохом положении находит-

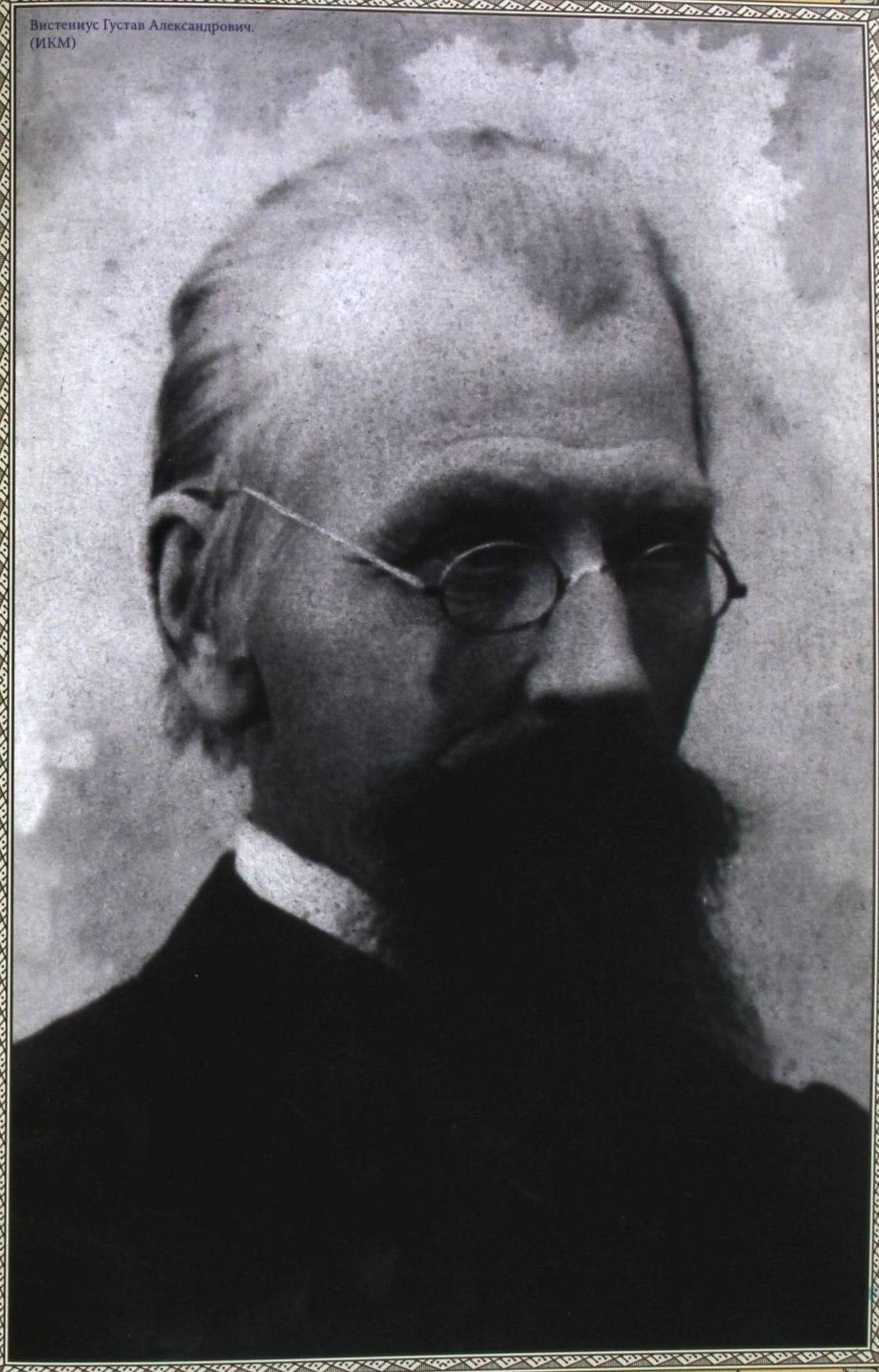

Вистениус Густав Александрович.
(ИКМ)

Документы о передаче сада Вистенису-сом Г. А. Панкратьеву Д. Г. (ИКМ)

Михаил Васильевич Трапезников. Житель Усть-каменогорска.

ся городской сад, не исправлены переходы через канавы, некоторые улицы не удобны для проезда. Существующие мосты плохи, дальнейшее продвижение по ним опасно».

Снят план города Усть-каменогорска землемерами чертёжного отдела Алтайского Округа Ципенниковым, Пазельским, Михайловым, Шериным.

6 июня землемер Ципенников в присутствии доверенных от города Усть-каменогорска Костюрина О. Ф. и Емельянцева И. В. и доверенных от казаков станицы Усть-каменогорской старшего урядника Щеглова И. В., казака Щеглова С. В., проводил обследование усадебных мест. В результате был составлен «План части города с показанием усадебных участков занятых казаками Усть-каменогорской станицы».

По переулку Соляному в Усть-каменогорске стояли усадьбы казаков: дом № 12 — Евдокии Ивановны Шемелиной, № 13 — Сергея Сергеевича Герасимова, № 73 — полковника Герасимова, № 75 — Михаила Дмитриевича Герасимова.

В Мечетском переулке стояли усадьбы казаков: дом № 51 — Степана Шайтанова, № 52 — Поликарпа Алексеевича Солнцева, № 15 — Степана Васильевича Иванова, № 64 — Захара Львовича Сереброва, № 63 — есаульши Лидии Бутаковой, № 53 — подполковника Калачёва, № 19 — есаула Ефрема Дмитриевича Литвинова, № 16 — Дементия Егоровича Чугаева, № 50 — Якова Васильевича Иванова, № 49 — Анисьи Ивановны Запиваловой, № 48 — Василия Петровича Щеглова, № 47 — Николая Вахромеевича Щеглова, № 8 — Ивана Вахромеевича Щеглова, рядом с домом № 3 — Сереброва — находились школа Усть-каменогорской станицы, Станичное управление и станичная аптека.

В Крепостном переулке стояли усадьбы казаков: дом № 9 — Пелагеи Яковлевны Загвоздиной, № 10 — Анны Дмитриевны Шемелиной, № 65 — Андрея Александровича Солнцева, № 66 — Павла Андреевича Солнцева, № 69 — Семена Ильича Рахвалова, № 70 — Степана Григорьевича Заставина, № 71 — Михаила Ивановича Щеглова, № 72 — Александра Александровича Заставина.

В конце переулка находилась оружейная мастерская.

В Соборном переулке стояли усадьбы казаков: дом № 45 — Ильи Григорьевича Савровского, № 44 — Петра Васильевича Варгунова, № 43 — Александра Яковлевича Шемелина, № 61 — Ивана Николаевича Посохова.

По Пожарному переулку стояли усадьбы казаков: дом № 3 — Петра Вахромеевича Щеглова, № 2 — Ивана Ивановича Петровского, № 1 — Настасьи Алексеевны Щегловой.

В Базарном переулке находились усадьбы казаков: дом № 5 — Александра Ивановича Литвинова, № 36 — Луки Петровича Молодова, № 37 — Василия Петровича Щеглова, № 41 — Савелия Ивановича Косихина, № 42 — Дмитрия Никитича Литвинова, № 58 — Дмитрия Савельевича Наволодского, № 57 — Степана Ивановича Кошкарова, № 40 — Ивана Ефимовича Наволодского, № 35 — Петра Петровича Молодова, № 38 — Ивана Ивановича Молодова, № 27 — Сидора Ивановича Молодова, № 26 — Алексея Савельевича Наволодского, № 39– Павла Семеновича Герасимова, № 34 — Алексея Васильевича Шайтанова, № 33 — Степана Никитича Литвинова, № 32 — Александра Васильевича Литвинова, № 31 — Ивана Ефимовича Наволодского, № 30 — Матрёны Ефремовны Молодовой, № 60 — Фёдора Никитича Литвинова.

Вентиляционная решётка.
Чугун. XIX век.

Народный Дом.
Художник Славкин.

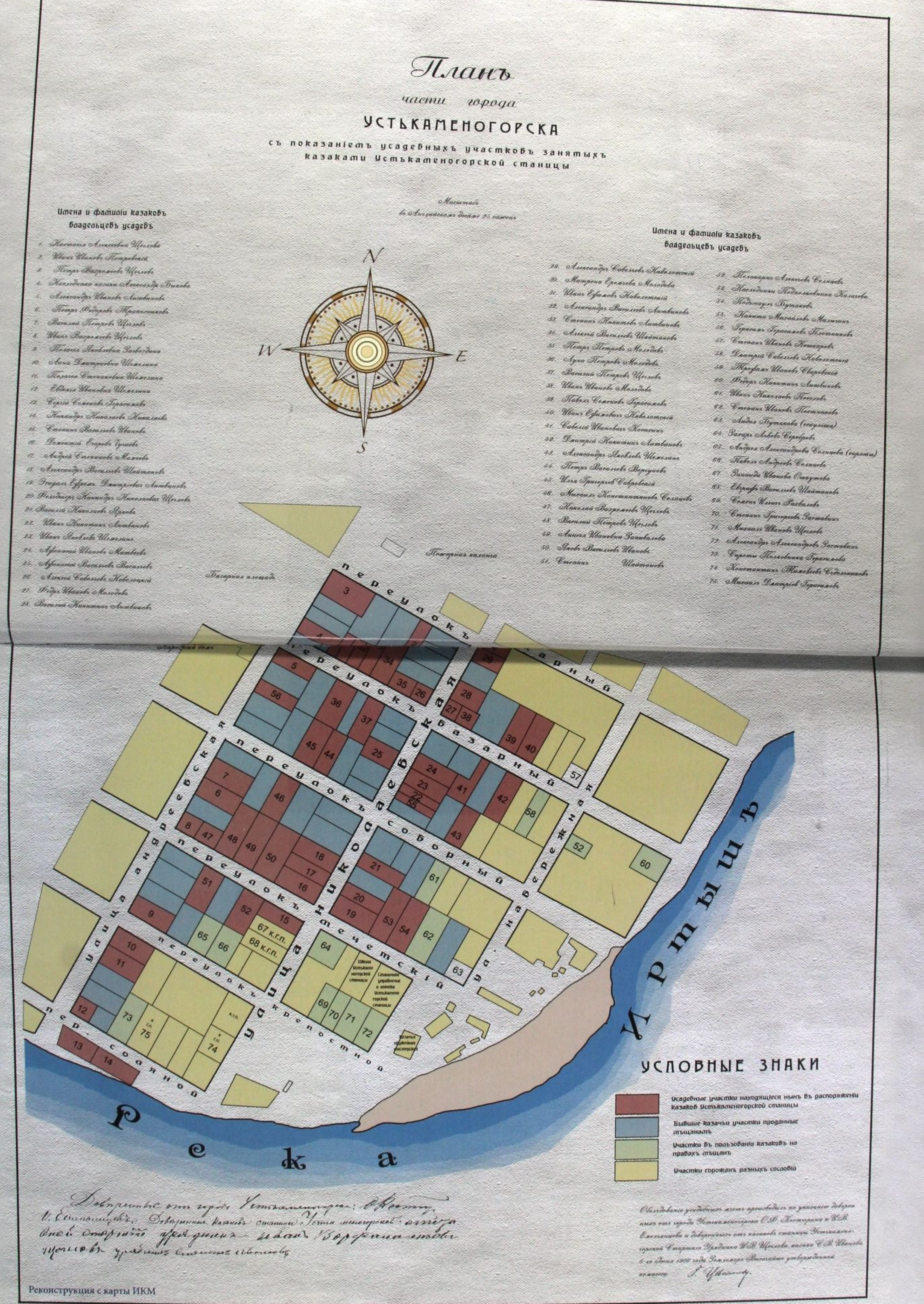
Планъ
части города
УСТЬКАМЕНОГОРСКА
съ показанiемъ усадебныхъ участковъ занятыхъ
казаками Устькаменогорской станицы
Имена и фамилiи казаковъ владельцевъ усадебъ
N
E
S
W
переулокъ
переулокъ
базарный
Соборный
переулокъ
набережная
андреевская
улица
никольская
улица
печетскiй
переулокъ
крепостной
переулокъ
соляной
пер.
Иртышъ
Река
67 К.Г.П.
68 К.Г.П.
УСЛОВНЫЕ ЗНАКИ
Усадебные участки находящiеся нынъ въ распоряженiи казаковъ Устькаменогорской станицы
Бывшiе казачьи участки проданные мъщанамъ
Участки въ пользованiи казаковъ на правахъ мъщанъ
Участки горожанъ разныхъ сословiй
Реконструкция с карты ИКМ

Фёдор Иванович Литвинов. (1870–1961) Служащий Почтово-Телеграфной конторы.

По улице Андреевской стояли усадьбы казаков: дом № 12 — Евдокии Ивановны Шемелиной, № 11 — Пелагеи Ивановны Шемелиной, № 10 — Анны Дмитриевны Шемелиной, № 9 — Пелагеи Яковлевны Загвоздиной, № 8 — Ивана Вахромеевича Щеглова, № 6 — Петра Сидоровича Трапезникова, № 7 — Василия Петровича Щеглова, № 56 — Герасима Герасимовича Плотникова, № 5 — Александра Ивановича Литвинова, № 4 — Александра Быкова, № 3 — Петра Вахромеевича Щеглова.

По улице Набережной стояли усадьбы казаков: дом № 63 — есаульши Лидии Бутаковой, № 57 — Степана Ивановича Кошкарова, № 59 — Трофима Ивановича Сваровского.

По улице Никольской стояли усадьбы казаков: дом № 74 — казака Седельникова, № 68 — Евграфа Васильевича Шайтанова, № 67 — Зинаиды Ивановны Ашкутовой, № 15 — Степана Васильевича Иванова, № 16 — Дементия Егоровича Чугаева, № 17 — Андрея Степановича Малеева, № 18 — Александра Васильевича Шайтанова, № 25 — Афанасия Васильевича Васильева, № 26 — Алексея Савельевича Наволодского, № 29 — Александра Савельевича Наволодского, № 28 — Василия Никитича Литвинова, № 27 — Сидора Ивановича Молодова, № 24 — Афанасия Ивановича Литвинова, № 23 — Ивана Яковлевича Шемелина, № 55 — Никиты Ивановича Малыгина, № 22 — Ивана Никитича Литвинова, № 21 — Василия Николаевича Яркова, № 20 — фельдшера Николая Николаевича Щеглова, № 19 — есаула Ефима Дмитриевича Литвинова, № 64 — Захара Львовича Сереброва.

Атаманом казачьей станицы в Устькаменогорске избран Степан Иванович Постников.

В городе работали заводы:

- салотопенные и мыловаренные — 3;
- кожевенные — 9;
- кирпичные — 4;
- водяные мельницы — 3.

В городе за счёт казны производился ремонт здания Уездного управления — 103 рубля 62 копейки; ремонт здания тюрьмы — 123 рубля 23 копейки.

На земские средства: ремонт настила на самолёт при паромной городской переправе через Иртыш.

На общественные и частные средства: постройка дамбы на реке Иртыш — 24 рубля 38 копеек; продолжение строительства больничного здания — 1 607 рублей 66 копеек, ремонт пожарного депо — 46 рублей 10 копеек; ремонт мостовых, тротуаров и набережных — 244 рубля 22 копейки; ремонт мостов — 164 рубля 43 копейки; ремонт дамбы на Ульбе — 88 рублей 40 копеек; ремонт скотобойни — 8 рублей 75 копеек; ремонт школьных зданий — 321 рубль 23 копейки.

В двух аптеках города (казённая и частная) получен 5 051 рецепт. Выручка за продажу лекарств по рецептам — 2 479 рублей 43 копейки. Выручка от ручной продажи лекарств — 2 470 рублей 80 копеек.

Летом произошёл большой пожар, принесший убытков на 7 000 рублей. Сгорел один дом по неосторожности.

Екатерининская ярмарка открылась в городе 24 ноября. Работа ярмарки осложни-

Пожарное депо. (ИКМ)

Павел Иванович Наволодский. Житель Устькаменогорска.

лась из-за оттепели. Дороги плохие, товары подвозить трудно, поэтому ярмарочная площадь почти пуста. Попортилось много рыбы из Зайсана. Рыбопромышленники ночью её замораживают, а утром стараются быстрее сбыть, причём дорого: нельма — 12 рублей пуд, стерлядь — 12 рублей пуд , солёная щука — 2 рубля пуд, линь — 2 рубля 20 копеек пуд. Хлеб на ярмарке поднялся в цене: пшеничная мука — 75 копеек пуд ,ржаная мука — 50 копеек пуд, просяная крупа — 50 копеек пуд, просо в зерне — 25–30 копеек пуд, овёс — 38–40 копеек пуд , воз сена — 2 рубля 50 копеек, воз соломы — 1 рубль. Круглой пшеницы не видно, её везут в Семипалатинск, где сбывают по 70–76 копеек пуд. Торговля мануфактурами идёт очень плохо.

Устькаменогорский купец Иван Васильевич Емельянцев продал свой золотой прииск «Осенняя идиллия» золотопромышленному товариществу «М. С. Мусин, М. В. Халитов и К°».

Николай Дмитриевич Толмачёв назначен управляющим Устькаменогорской сельскохозяйственной школой.

1907

Количество жителей в городе Устькаменогорске — 12 676 человек.

В первые дни нового года в Народном Доме шёл спектакль Александра Николаевича Островского «Свои люди, сочтёмся». Сбор, около 300 рублей, направлен в пользу вдов и сирот жертв русско-японской войны.

Второй спектакль, тоже в начале года — «Женитьба» Гоголя. Сбор использовали «для усиления сцены».

26 января в Устькаменогорске проходил Съезд городских избирателей во Вторую Государственную думу. Создана избирательная комиссия во Вторую Государственную думу: священник Латкин, Генин И. К., Щеглов А. Е., крестьянский начальник Голуб, Столбов П. Ф., Михайлов А. Т., отставной городничий Андриевский, Шкарпетин Л. М., Абубакиров Я. М., Усов П. Е.

В Городское управление поступило ходатайство от Казанцева М. И. о выдаче ему документа на право владения участком земли по Пожарному переулку, ранее принадлежащего Мошенкину.

Городским общественным управлением приобретён дом у Жукова для городских нужд.

На четырёх кирпичных заводах в городе работало 23 рабочих. Продукции произведено на 3 240 рублей.

Решение Городского общественного управления:

- берег при Нижней пристани занять овчинными складами и скотобойней;
- место под барак для переселенцев отвести между городом и крепостью, так как близко медицинская помощь и базар;
- устроить ниже города особые склады для хранения солёной рыбы, сплавленной по Иртышу.

На земельном участке по Крепостному переулку, принадлежащему Омской духов-

1905
ГОДА

Анастасия Павловна Выдрина. Жена Выдрина Дмитрия Александровича, домохозяйка.

ной консистории, построен церковный дом под жильё.

Есаул Черно́та Боярский просит Городское управление продать ему участок земли в квартале между Андреевской и Никольской улицами, Кирпичным и Степным переулками (юго-восточный угол квартала).

В этом же квартале просит продать участок земли крестьянин Балакин.

Устькаменогорский мещанин Семёнов П. Е. арендовал участок для строительства колёсной мастерской позади Кузнечного ряда.

По заявлению лиц, торгующих в Устькаменогорске, Общественное управление возбуждает ходатайство перед правительством о том, чтобы получаемая ежегодно в Омск из Европейской части России почтовая корреспонденция, адресованная в Устькаменогорск, была в тот же день, без промедления, отправлена по Омско-Зайсанскому тракту по назначению.

Казах Чунтегенов арендовал у города участок земли под кирпичный сарай размером в 160 квадратных саженей, позади кирпичного сарая Корхмана Б. Е.

В Городское Управление поступило заявление купеческих сыновей Хотимского И. Г. и Хотимского С. Г. о желании арендовать участок земли на правом берегу Ульбы.

Решение: предоставить Хотимским в аренду второй участок для винокуренного завода.

В Устькаменогорске кожевеннозаводчики просят обязать владельца мукомольной мельницы Титова М. И. возвести борта канавы в тех местах, где поднимается вода.

На продажу выставлены два участка селидебной земли:

1-й — рядом с казачьей оружейной мастерской. Приобретён мещанином Бугаевым (по Крепостному переулку и по улице Набережной). 2-й — рядом со станичным управлением. Приобретён Щегловым (по Мечетскому переулку).

Торговый дом «Плещеев и К°» обратился в Городское управление с просьбой о передаче мещанке Тарасовой принадлежавшего Торговому дому усадебного места, находящегося в Устькаменогорске на северной стороне квартала между Андреевской и Большой улицами, Крепостным и Соляным переулками, между участками Шемелина и Подойникова.

В городе Устькаменогорске:

- зданий — 1 349;
- собор — 1;
- церкви — 2;
- часовня — 1;
- мечеть — 1.

Городское училище в Устькаменогорске закончил Герман Иванович Новиков, ставший народным учителем и проработавший в школе более 50 лет.

В Устькаменогорске открыто комиссионерство Русско-Китайского банка.

В 3-м выпуске «Записок Семипалатинского подотдела Западно-Сибирского Отдела

Мельница Титова М. И. (ИКМ)

Базарный переулок. Наводнение. (ИКМ)

ВОСТОЧНАЯ ЧАСТЬ
СЕМИПАЛАТИНСКОЙ ОБЛАСТИ
Масштабъ
въ Англійскомъ дюймѣ 60 вер.
0 5 10 20 30 60 120
СЕМИПАЛАТИНСКЪ
Усть-Каменогорскъ
Сергіополь
Зайсанъ
Оз. Зайсанъ
Оз. Марка-куль
Оз. Канасъ
Оз. Улюнгуръ
Оз. Кургутукинъ-тузъ
Горы Нарымскіе
Горы Монракъ
Горы Кокунъ
Горы Аблаканъ
Горы Джаланашколь
Горы Кулумбай
Горы Каргалы
Горы Сандыктавъ
Горы Кендерлыкъ
Горы Джарыгаинъ
Горы Ханхан чишкъ
Горы Мукуртай
Горы Ушегейты
Горы Карынъ-Кара
Горы Ульгу-Кара
Горы Ханъ-Тенгри
Горы Ханъ-Алтай
Горы Кызыл-Тау
Горы Кызыл-Кара
Горы Кендерлыкъ
Горы Джарыгаинъ
Горы Ханхан чишкъ
Горы Мукуртай
Горы Ушегейты
Горы Карынъ-Кара
Горы Ульгу-Кара
Горы Ханъ-Тенгри
Горы Ханъ-Алтай
Горы Кызыл-Тау
Горы Кызыл-Кара

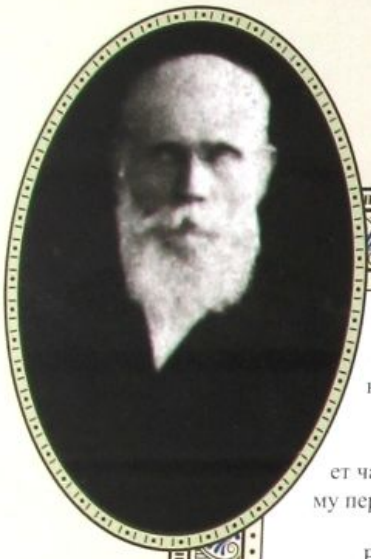

Иван Игнатович Пащенко. Владелец мельницы, гласный городской Думы.

Русского Географического Общества» напечатана статья Бориса Георгиевича Герасимова «Поездка на Рахмановские минеральные ключи», где приводятся сведения по истории города Усть-каменогорска.

Усть-каменогорский предприниматель Стефан Автономович Горлов. открывает частную типографию в подвале магазина Саввы Фёдоровича Семёнова по Пожарному переулку.

В городе имелись мелкие предприятия, которыми владели:

- мельницы — Плещеев П., Титов М. И, Шитаков В. М., Богомазов, Сидоров Б. П., Бабкин А. А., Пащенко И. И.;
- маслозаводы — Баскаков Е. Е., Гербенёв, Бобров, Захаров Н. А., Сидоров;
- кирпичные заводы — Меновщиков А. С., Пожидаев И. П., Корхман А. Б., Чунтегенов, Горшков К. А.
- кожевенные заводы — Валитов М. В., Генины (три завода), Петров С. С., Щеглов В. Е., Семёнов П. С., Горшков А. С., Демидов А. И.
- гончарная мастерская — Черкасов Л.

воскобойня — Семёнов С. В.

- кузницы — Крюков И., Иванов А., Дорохин, Семёнов П., Нетунаев В. И.
- слесарная мастерская — Шмаков.

винокуренный завод — Хотимские, Яворовский С. А., Колмагоров М. С.

В сентябре в Усть-каменогорске под усиленным надзором полиции числилось 15 человек.

В городе Усть-каменогорске 8 учебных заведений:

- Городское трёхклассное училище;
- Мариинское женское училище;
- Приходское смешанное;
- Мужская сельскохозяйственная школа;
- Татарская школа
- Церковно-приходские школы при храмах.

Освящена приписная деревянная церковь при Покровском соборе в Заречной части города.

Построено здание винной лавки по улице Андреевской.

Переселенческое Управление предложило строить переселенческие бараки на территориях Верхней и Нижней пристани. Решение Городской Думы: «отведение места для бараков переселенцев при Верхней и Нижней пристанях ввиду массового движения переселенцев через Усть-каменогорск не представляется возможным, так как Верхняя пристань находится не на городской территории, а берег Нижней занят складами, овчинными заводами и бойней».

Гребенщиков Г. Д. в Усть-каменогорске построил дом, организовал артель и стал работать управляющим золотыми приисками.

В августе студентом Томского учительского института стал выпускник Усть-каменогорского Городского училища Александр Мелентьевич Волков.

Служащие типографии Горолова С. А. (ИКМ)
Фотограф Нелепко Н. Н.

Евгений Оттович Шмидт. Русский генерал. Генерал-губернатор Степного края.

1908

В городе Устькаменогорске работали заводы:

- кожевенные — 12;
- салотопенные — 6;
- мыловаренные — 6;
- маслобойные — 2;
- кирпичные — 2;
- пивоваренный — 1;

В Устькаменогорском уезде работали 75 золотых приисков, многие из их владельцев проживали в городе.

В Соборном переулке построен новый дом купца Муравьёва Р. Г.

14 апреля в Народном Доме состоялась премьера пьесы Гребенщикова Г. Д. «Сын народа». Автор присутствовал.

Городским Управлением подписана купчая с купцом 2-й гильдии Усовым П. Е., который приобрёл участок селидебной земли, расположенный в городе Устькаменогорске, заключённого между Большой и Андреевской улицами, Соборным и Мечетским переулками, рядом с участками ташкентского сарта Абдуль-Гафара Абдрахманова и устькаменогорского мещанина Кирилла Дмитриевича Генина.

Приказом по Степному Генерал-губернаторству на основании статьи № 118 Городового Положения 1892 года согласно избранию Устькаменогорской Городской думой в должности устькаменогорского Городского Головы утверждается Лука Михайлович Шкарпетин.

Приказом Семипалатинского Губернатора от 20 мая на основании статьи № 120 Городового Положения в должности председателя Устькаменогорской Городской Думы на четырёхлетие с 1908 года утверждается Орест Фёдорович Костюрин.

2 июня житель Устькаменогорска Иван Михайлович Трапезников принят в качестве комиссионера по делам «Золотопромышленного товарищества П. А. Конюхова и К°» по Устькаменогорскому району.

Членами Семипалатинского географического подотдела Русского Географического Общества были жители Устькаменогорска: Иван Ильич Высоцкий, Александр Касперович Голимонт, Иван Васильевич Емельянцев, Александр Николаевич Фёдоров.

Служащие Устькаменогорского казначейства:

- бухгалтер I разряда — Чернов;
- бухгалтер II разряда — коллежский регистратор Шайтанов;
- канцелярский чиновник — коллежский регистратор Чухломин.

Помощник Устькаменогорского уездного начальника подполковник Мельников по здоровью увольняется. На его место переводится из Павлодара статский советник Куртуков.

Постановлением Вице-губернатора с 19 июля ратник ополчения I разряда Константин Козмич Неделько определяется на Государственную службу канцелярским служителем II разряда в штат канцелярии Устькаменогорского уездного начальника.

Члены Городской думы. (ИКМ)

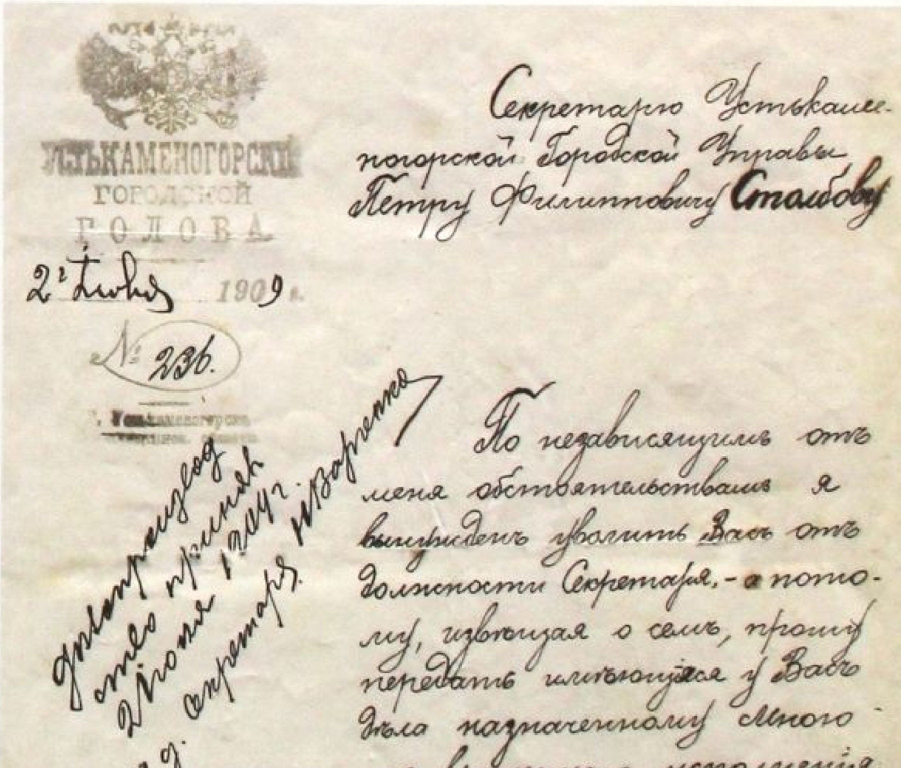

УСТЬКАМЕНОГОРСКІЙ
ГОРОДСКОЙ
ГОЛОВА

2 Іюня 1909 г.

№ 236.

Секретарю Устькаменогорской Городской Управы Петру Филипповичу Столбову

По независящимъ отъ меня обстоятельствамъ я вынужденъ уволить Васъ отъ должности Секретаря, - а потому, извѣщая о семъ, прошу передать имѣющіяся у Васъ дѣла назначенному мною для временнаго исполненія обязанностей Секретаря Управы Николаю Павловичу Варченко.

Городской
Голова Михайловъ

Делопроизводство отъ принялъ 2 Іюня 1909 г. Вр. И. д. секретаря Н. Варченко

Знаки сельских уполномоченных. (ИКМ)

Михаил Андреевич Дегтярёв. (1888–1963) Мещанин, старший телеграфист Почтово-Телеграфной конторы, садовод, занимался метеонаблюдением.

Уволился 31 июля от должности и службы, согласно прошению, смотритель тюремного замка Иван Иванович Подойников. На должность смотрителя тюремного замка переводится из штата канцелярии Устькаменогорского уездного начальника канцелярский служитель Неделько К. К.

Суточное содержание на одного арестанта в устькаменогорской тюрьме — 5 копеек.

Городской Пристав Лукин, проживающий по улице Большой в доме Носова, объявляет, что 19 августа с 10 часов утра на устькаменогорской Базарной площади в каменном магазине и деревянной лавке будет производиться распродажа движимого имущества купца Агафона Васильевича Курочкина в пользу поверенных Коровина, Линецкого и Дмитриева, согласно исполнительных листов Мирового Судьи.

Приказом по Степному генерал-губернаторству на основании статьи № 118 Городового Положения 1892 года в должности устькаменогорского Городского Головы согласно избранию Думою на четырёхлетие с 22 сентября 1908 года утверждается устькаменогорский мещанин Иван Никитич Михайлов.

Начальником Устькаменогорской почтово-телеграфной конторы назначается надворный советник Портнягин.

Приказом Семипалатинского Губернатора за выслугу лет Устькаменогорский Крестьянский Начальник Кожевников произведён из коллежских в статские советники.

На место почтальона Устькаменогорской почтово-телеграфной конторы вместо уволившегося Шарапова назначается Колесов.

Семипалатинский Губернатор сообщает распоряжение правительства:

1. Город Устькаменогорск Семипалатинской области исключить из списка городских поселений, имеющих предусмотренное статьёй № 22 Городового Положения 1892 года упрощённое общественное управление.
2. Правила Городового Положения 1892 года об общественном управлении в полном объёме применить к названному городу с 10 октября 1907 года.

Канцелярский служитель канцелярии Устькаменогорского Уездного Начальника Владимир Платонович Акарин согласно прошению по домашним обстоятельствам увольняется со службы в отставку.

Почтальон Семипалатинской почтово-телеграфной конторы Владимир Горин, согласно прошению, с тем же званием и окладом содержания переводится в штат Устькаменогоорской почтово-телеграфной конторы.

Приказом Начальника Омского почтово-телеграфного округа от 19 февраля произведены за выслугу лет со старшинством:

- из губернских в коллежские секретари переведён почтово-телеграфный чиновник VI разряда устькаменогорской конторы Фролов;
- из коллежских регистраторов в губернские секретари переведён почтово-телеграфный чиновник V разряда Устькаменогорской конторы Солонников.

Почтовые марки, конверты и бляха почтальона. (Ч) (ИКМ)

ПОЧТОВАЯ КАРТА
АЗІЯТСКОЙ РОССІИ,
СИБИРИ
изданная
ПОЧТОВЫМЪ ДЕПАРТАМЕНТОМЪ.
С. ПЕТЕРБУРГЪ 1871 ГОДА.
Картографическое Заведеніе А. Ильина.
УСЛОВНЫЕ ЗНАКИ и НАДПИСИ.
ГУБЕРНСКІЯ и ОБЛАСТНЫЯ
УѢЗДНЫЯ и ОКРУЖНЫЯ
Заштатный и Безъуѣздный Города
Масштабъ
Семипалатинской области.
№
1890 года.
Росписка
въ пріемѣ
на
въ
Вѣсовыхъ, прогон. и пов. р. к.
Страховыхъ р. к.
За заказъ. За росписку к.
Взято всего р. к.
Принялъ
17 МАЯ 1890
Семипалатинской области.
Росписка въ пріемѣ заказной корреспонденціи.
Въ
754
Баянъ Аулъ
СЕМИПАЛАТ
Каркаралы
Пески
Сары-ишимъ

Въ случаѣ утраты страховой корреспонденціи, почтово-телеграфное вѣдомство отвѣтствуетъ предъ подателемъ согласно дѣйствующимъ законамъ и конвенціямъ. За утрату посылки безъ цѣны почтово-телеграфное вѣдомство не отвѣтствуетъ.—Объ утратѣ страховой корреспонденціи податель долженъ заявить, не позже *двухъ* лѣтъ (для внутренней корреспонденціи) и *одного* года (для международной) со дня подачи ея на почту, Начальнику Главнаго Управленія Почтъ и Телеграфовъ или тому Главному мѣстному Начальству, въ вѣдѣніи коего состоитъ учрежденіе гдѣ была подана корреспонденція, съ представленіемъ настоящей росписки или засвидѣтельствованной копіи съ нея.—Если податель пожелаетъ, чтобы вознагражденіе было выдано не ему, а адресату или другому лицу, то долженъ это оговорить въ заявленіи.

ПОЧТОВАЯ КАРТА
АЗІЯТСКОЙ РОССІИ,
СИБИРИ
изданная
ПОЧТОВЫМЪ ДЕПАРТАМЕНТОМЪ.
С. ПЕТЕРБУРГЪ 1871 ГОДА.
Картографическое Заведеніе А. Ильина.
УСЛОВНЫЕ ЗНАКИ и НАДПИСИ.
ГУБЕРНСКІЯ и ОБЛАСТНЫЯ Конторы
УѢЗДНЫЯ и ОКРУЖНЫЯ
Заштатный и Безъуѣздный Города
Дорога Почтовая
зимняя
Пароходныя сообщенія
Границы Государственныя
Губернскія и Областныя
Уѣздныя и Окружныя
Масштабъ
Семипалатинской области.
№ 1890 года.
Росписка
въ пріемѣ
на
въ
Вѣсовыхъ, прогон. и пов. р. к.
Страховыхъ р. к.
За заказъ. За росписку к.
Взято всего р. к.
Принялъ
17 МАЯ 1890
Семипалатинской области.
Росписка въ пріемѣ заказной корреспонденціи.
Въ
Баянъ Аулъ
СЕМИПАЛАТ
Каркаралы
Пески
Сары-ишим

КОП. 3 КОП.
Имѣетъ хожденіе наравнѣ съ мѣдной монетой.
КОП. 3 КОП.
Имѣетъ хожденіе наравнѣ съ мѣдной монетой.
КОП. 3 КОП.
Имѣетъ хожденіе наравнѣ съ мѣдной монетой.
Въ случаѣ утраты страховой корреспонденціи, почтово-телеграфное вѣдомство отвѣтствуетъ предъ подателемъ согласно дѣйствующимъ законамъ и конвенціямъ. За утрату посылки безъ цѣны почтово-телеграфное вѣдомство не отвѣтствуетъ.—Объ утратѣ страховой корреспонденціи податель долженъ заявить, не позже двухъ лѣтъ (для внутренней корреспонденціи) и одного года (для международной) со дня подачи ея на почту, Начальнику Главнаго Управленія Почтъ и Телеграфовъ или тому Главному мѣстному Начальству, въ вѣдѣніи коего состоитъ учрежденіе гдѣ была подана корреспонденція, съ представленіемъ настоящей росписки или засвидѣтельствованной копіи съ нея.—Если податель пожелаетъ, чтобы вознагражденіе было выдано не ему, а адресату или другому лицу, то долженъ это оговорить въ заявленіи.
23 МАЯ 1890
Семипалатинской области.
№
1890 года.
Росписка
въ пріемѣ
на
въ
Вѣсовыхъ, прогон. и пов. р. к.
Страховыхъ р. к.
За заказъ. За росписку к.
Взято всего р. к.
Принялъ
БАРНАУЛЪ
БИЙСКЪ
УСТЬ-КАМЕНОГОРСКЪ
КОКПЕКТЫ
Об
Кургузъ
Бухтарма

Евгений Петрович Студеникин. (1874–1945) Губернский секретарь, служащий Почтово-Телеграфной конторы.

Мещанин Михаил Дегтярёв, согласно прошению, определяется почтово-телеграфным чиновником VI разряда в штат Устькаменогорской почтово-телеграфной конторы.

Из коллежских регистраторов в губернские секретари переводится надсмотрщик Устькаменогорской почтово-телеграфной конторы Евгений Петрович Студеникин.

Чиновники VI разряда Семипалатинской почтово-телеграфной конторы, согласно прошению, Алексей и Александра Тимоховы переводятся с тем же званием в штат Устькаменогорской почтово-телеграфной конторы, без расходов от казны по перемещению.

Назначается почтальоном Устькаменогорской почтово-телеграфной конторы Тимофей Выдрин с содержанием 240 рублей в год.

Почтальон Большенарымского почтового отделения Пахотин К. перемещается в штат Устькаменогорской почтово-телеграфной конторы.

Сторож Устькаменогорского казначейства Александр Каменьщиков увольняется от службы с 1 декабря, а на его место с того же числа определяется устькаменогорский мещанин Максим Чесноков.

На прошедшей осенней Екатерининской ярмарке в городе Устькаменогорске товарооборот достиг 31 900 рублей.

1909

В городе Устькаменогорске проживало 11 900 человек.

Перемещаются с 17 января почтово-телеграфные чиновники VI разряда Устькаменогорской конторы Мария Рауба и Семипалатинской конторы Владимир Фадеев один на место другого без расходов для казны по перемещению.

С 10 февраля работающий по вольному найму в устькаменогорском Казначействе сын мещанина Пётр Грохотов определяется на действительную службу в штат казначейства канцелярским служителем II разряда.

С 25 по 28 февраля в городе состоялся II съезд горнопромышленников Степного Южного округа. Председатель съезда горный инженер Холодковский А., секретарь — Трапезников И. М., члены бюро съезда — золотопромышленники Костин В., Жигалов К., Васильев А.

Заслушивались отчёты бюро, вопросы по расходам на горно-полицейскую стражу, о переносе канцелярии горного инженера в Устькаменогорск, о возможностях появления старательского промысла, о необходимости устройства спасательных станций на рудниках, о приглашении приискового врача, о выборах в особое присутствие при Томской казённой палате.

Участвовать в расходах на содержание врача изъявили согласие: Занин В. Г. в сумме 350 рублей, Москвины А. В. и М. М. — 250 рублей, Проскуряков И. В. — 300 рублей, Рафиков Ш. Ю. — 150 рублей. Помещение на текущий год предоставил Занин В. Г.

Членами Особого присутствия при Томской казённой палате остался Усов П. Е., его заместителем Меновщиков А. С.

КОММИССІОНЕРА
Ивана Савельевича
КОЗЛОВА.

Октябрь 9 1901 г.
ТОМСКЪ.

Господину Андрею Савельевичу
Мыловникову.

Милостивый Государь

Имѣю честь представить Вамъ на оборотѣ сего счетъ въ расходахъ по сдачѣ золота и другимъ порученіямъ

Съ почтеніемъ и уваженіемъ имѣю честь быть
Вашимъ,
Милостивый Государь,
покорнѣйшимъ слугою

Золотопромывочные приспособления. (ОКМ)

Чертежъ на постройку деревяннаго дома — съ показанными въ планѣ двороваго мѣста службами, Челябинскому мѣщанину Николаю Алексѣеву Александрову, на собственномъ дворовомъ мѣстѣ въ гор. Устькаменогорскѣ.

По сему чертежу постройка дома — съ надворными службами, воротами и заборами разрѣшается. Іюня 16го дня 1898 года.

Городской Староста [illegible]

Принятыя на мѣсто Іюня 1898 года
Город. Приставъ С. Сѣнко

Планъ двороваго мѣста мѣщанина Александрова, съ показаніемъ въ ономъ предполагаемыхъ — построекъ: а, домъ, б, амбаръ, в, навѣсъ, г, баня.

Планъ квартала съ показаніемъ въ ономъ двороваго мѣста мѣщанина Александрова подъ лит. А.

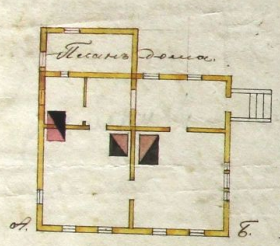

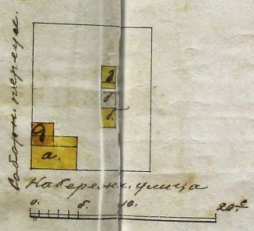

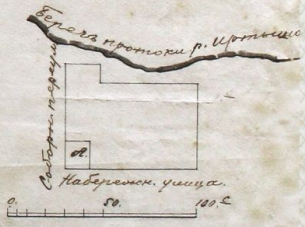

Пристройка одной комнаты, обозначенной на семъ планѣ подъ литерой д. Мѣщанину Николаю Александрову разрѣшается. 1909 г. 29 Мая. № 793.

Устькаменогорскій Городской Голова [illegible]

Членъ Управы [illegible]

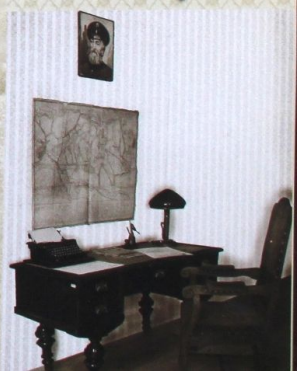

Алексей Ефимович Щеглов. Помощник городского старосты.

Участвовали в работе съезда жители города, золотопромышленники:

- устькаменогорский мещанин Павел Павлович Смирнягин;
- потомственный Почётный гражданин Павел Иванович Самсонов;
- устькаменогорская купчиха Дарья Петровна Меновщикова;
- устькаменогорский купец Андрей Савельевич Меновщиков;
- устькаменогорский мещанин Григорий Акимович Махинов;
- устькаменогорский купец Ложников;
- устькаменогорская купеческая жена Александра Александровна Емельянцева;
- устькаменогорский купец Павел Ефимович Усов.

Устькаменогорский купец Иван Васильевич Емельянцев построил себе новый дом на углу Сенной площади и Приходского переулка. Стройкой руководил Трапезников И. М.

В Устькаменогорске построен новый мост через речку Аблакетку по Устькаменогорско-Кокпектинскому тракту. На ремонт дороги из Устькаменогорска в Кокпекты потрачено 700 рублей.

В Устькаменогорске на ремонт Пожарного депо потрачено 584 рубля 47 копеек.

Почтово-Телеграфная контора города Устькаменогорска.
Получено:

- простой корреспонденции — 211 564;
- казённых писем — 252 066;
- заказных писем — 13 368;
- периодических изданий — 211 270;
- денежных и ценных пакетов — 960 на сумму 994 954 рубля;
- ценных посылок и узлов — 322 320 на сумму 77 626 рублей;
- денежных переводов — 6 855 на сумму 703 758 рублей;
- телеграмм частных — 11 135 штук;
- телеграмм служебных — 1 643 штук.

Отправлено:

- денежных и ценных пакетов — 781 на сумму 963 886 рублей;
- ценных посылок и узлов — 696 на сумму 2 727 рублей;
- денежных переводов — 12 860 на сумму 478 553 рубля;
- телеграмм частных — 11 784 штук;
- телеграмм служебных — 1 343 штук.

Доход:

- почтовый — 12 239 рублей;
- телеграфный — 10 950 рублей.

4 июля Уездный начальник Казанцев М. И. уведомляет губернатора в том, что городским приставом составлен акт об уничтожении театрального занавеса в Народном Доме с надписью: «Даровать населению незыблемые основы гражданской свободы на началах действительной неприкосновенности личности, свободы совести, слова, собраний и союзов. Установить как незыблемое правило, чтобы выборным от народа обеспечена была возможность действительного участия в надзоре за законностью действий поставленных от нас властей». Текст был признан слишком революционным, будоражащим массы.

В Устькаменогорской тюрьме содержался пересыльный арестант Илларион Визигин, бывший вахмистр 2-й сотни 3-го Сибирского казачьего полка. У него была изъята тетрадь со

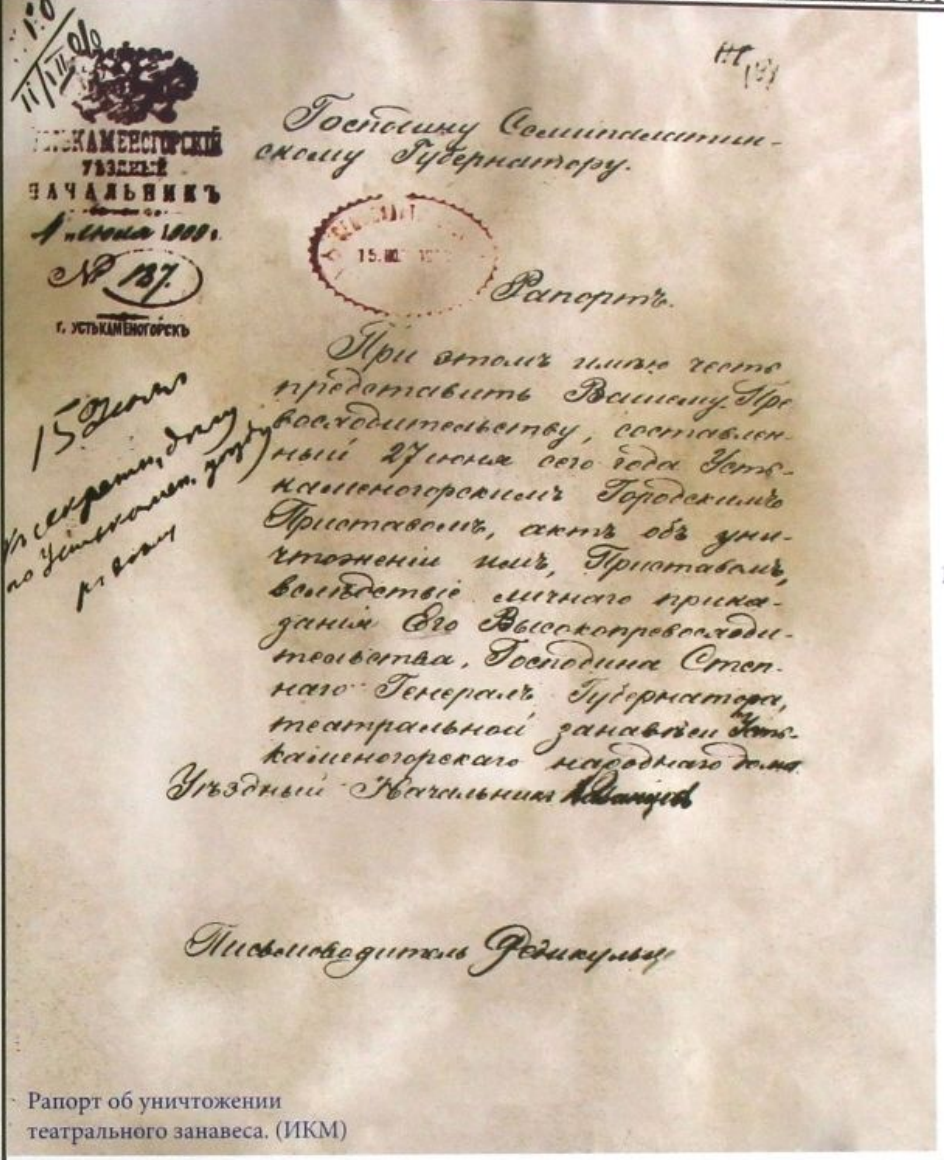

Господину Семипалатинскому Губернатору.

Рапортъ.

При этомъ имѣю честь представить Вашему Превосходительству, составленный 27 июня сего года Устькаменогорскимъ Городскимъ Приставомъ, актъ объ уничтоженіи имъ, Приставомъ, вслѣдствіе личнаго приказанія Его Высокопревосходительства, Господина Степнаго Генералъ Губернатора, театральной занавѣси Устькаменогорскаго народнаго дома

Уѣздный Начальникъ

Письмоводитель

Рапорт об уничтожении театрального занавеса. (ИКМ)

Медаль «За трудолюбие и искусство». (Ч)

Театральный занавес Народного Дома в Устькаменогорске. (Ч)

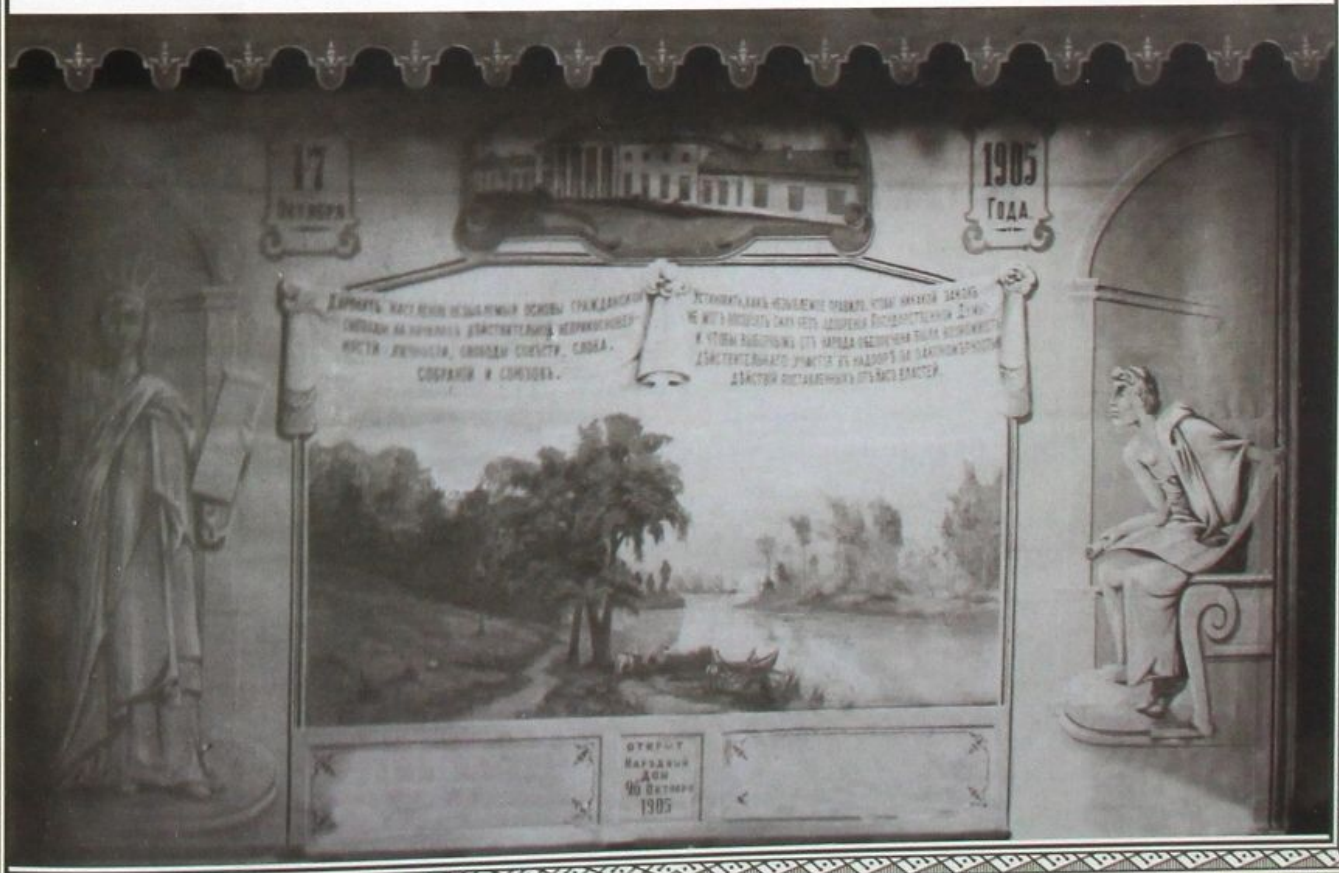

Александр Николаевич Седельников. Учитель.

стихами и песнями противоправительственного содержания.

В Устькаменогорске работали уездные лекари Смирнитский И. Ф., Айтбакин А. Д.

Высочайшим приказом по ведомству № 2 Омского Управления государственным имуществом заведующий Устькаменогорским лесничеством Александр Касперович Голимонт произведён за выслугу лет в статские советники.

За кузницу Нетунаевым В. И. за 1909 год уплачено в городскую Управу 5 рублей 20 копеек.

По улице Большой построен дом купца и золотопромышленника Меновщикова А. С.

8 июля в Устькаменогорске в Ведомстве окружного инженера Холодковского А. и крестьянского начальника Петржкевича Т. заключён договор между опекуншей наследников устькаменогорского купца Владимира Георгиевича Занина Стефанией Дмитриевной Заниной и владельцами земли в Калбинской волости, что до окончательной выработки золота эти участки будут принадлежать наследникам.

Мировой судья первого участка Устькаменогорского уезда вызывает в шестимесячный срок со дня публикации в Сенатских объявлениях купца Андрея Савельевича Меновщикова в качестве ответчика по иску предъявленному ему мещанином Павлом Ивановичем Крюковым о взыскании с него по опротестованному векселю, выданному Меновщиковым Торговому дому «Н. С. Точигин и М. О. Фалеев» 10 августа 1898 года на год в сумме 544 рубля 65 копеек, и перешедшему к Крюкову по надписи капитальной суммы долга, указанных на неё процентов с 20 августа 1899 года по день уплаты и вознаграждения за ведение дела и судебные издержки. В случае неявки ответчика или его поверенного будет поставлено заочное решение.

В Устькаменогорске на мельнице Богомазова работало четыре человека, смолото зерна 72 000 пудов на сумму 54 000 рублей.

Приказом начальника Омского почтово-телеграфного округа в апреле:

- определяется почтово-телеграфным чиновником в Устькаменогорскую контору коллежский регистратор Тимохов;
- определяется в штат почтово-телеграфной конторы чиновником VI разряда мещанин Мин Агафонов;
- почтальон Устькаменогорской конторы Тимофей Выдрин удостаивается за продолжительную безупречную службу в течение более 10 лет ношения угла на левом рукаве бушлата из белого армейского галуна установленного образца.

Помощниками Податного инспектора Устькаменогорского участка назначены губернский секретарь Тарасов и титулярный советник Шарапов.

Младший городовой Устькаменогорской городской полицейской команды Василий Черкашин награждается серебряной медалью «За беспорочную службу в полиции» для ношения на груди на Аннинской ленте.

Соборный переулок. (А)

Девушки с улицы Ильинской и Базарного переулка. (ИКМ)

Иван Трофимович Гусляков. Житель Устькаменогорска.

Приказом Омского начальника почтово-телеграфного округа в сентябре месяце:

- определяется в штат, согласно прошению, Устькаменогорской почтово-телеграфной конторы мещанин Владимир Чебыкин с жалованием 300 рублей в год;
- увольняется со службы, согласно прошению, почтальон Тимофей Выдрин;
- назначается почтальоном в почтово-телеграфную контору Константин Галанчук с жалованием в 300 рублей в год;
- определяется надсмотрщиком Устькаменогорской почтово-телеграфной конторы Евгений Петрович Студеникин.

Атаманом Устькаменогорской станицы избран казак Пётр Фёдорович Трапезников.

25 декабря — день празднования юбилея Сибирского казачьего войска. Командному составу в Устькаменогорске дарят юбилейный альбом, выпущенный в честь 100-летия 3-го полка Сибирского казачьего войска.

В Устькаменогорске 3-му полку Сибирского казачьего войска вручили новое полковое знамя (взамен того, что существовало 100 лет). В связи с этим от казаков полка была послана верноподданническая телеграмма царю: «...3-й Сибирский казачий полк в дальнейшей своей службе под сенью дарованного юбилейного знамени будет держать высоко в далёкой окраине нашего обширного Отечества стяг доблести и славы русского воинства», а в полк передали документ с запиской царя: «Государыня Императрица и Я сердечно благодарим 3-й Сибирский казачий полк за горячие чувства любви и преданности».

3-й Сибирский казачий полк в Устькаменогорске:

Командующие полком:

- войсковой старшина Михайлов;
- войсковой старшина Буров;
- войсковой старшина Неклюдов;

Есаулы: Шайтанов, Пермитин, Шестаков, Кузнецов, Осипов, Бедрин, Баженов.

Хорунжии: Сизухин, Асанов, Новосёлов, Талибов, Дорохов, Вяткин, Власов, Калачёв, Богданович, Шевелёв, Ерковский, Андреев, Утков, Воробьёв, Поплавский, Сидоров, Растопин, Толмачёв, Ермолаев.

Подъесаулы: Краснопёров, Шаров, Черн, Прилуков, Безобразов.

Полковой писарь: Вершинин.

Знаменный урядник: Яковлев.

Священник: Кузнецов.

Ветеринарный врач: Зенгтеллер.

Старший врач: Мальдутис.

Делопроизводитель: Мухин.

Капельмейстер: Розгаль.

Оружейный мастер: Наволодский.

Устькаменогорской Городской думой принято «Обязательное Постановление», составленное городским Общественным Управлением на основании закона от 22 апреля 1906 года о внутреннем устройстве открываемых в городе Устькаменогорске оптовых складов пива и мёда, и пивных лавок, и соблюдения в них благоустройства и благочиния, и об определении мест в городе, где воспрещается открытие пивных лавок.

Страница из юбилейного альбома Сибирского казачьего войска. (ИКМ)

Командующій
3-мъ Сибирскимъ казачьимъ
полкомъ
Войсковой Старшина
Михайловъ

Войсковой Старшина
Буровъ

Войсковой Старшина
Неклюдовъ

Юбилейный Альбомъ
3-го Сибирскаго
Казачьяго полка
1809 — 1909 г.

Александр Мелентьевич Волков. (1891–1977) Советский писатель, драматург, переводчик, доцент кафедры высшей математики Московского института цветных металлов и золота.

1910

Население Устькаменогорска составляло 14 195 человек вместе с казачьей станицей.

Гребенщиков Г. Д. отправляется в этнографическую экспедицию по маршруту: Томск–Устькаменогорск–Риддер–Устькаменогорск.

На ремонт Пожарного депо потрачено 93 рубля. 80 копеек. (из пожертвований).

На ремонт школьных зданий в Устькаменогорске потрачено 741 рубль 67 копеек.

Назначен заведующим Городским училищем Григорий Ефграфович Псарёв (был в должности до 1915 года).

Генерал-губернатор Степного края Евгений Оттович Шмидт в конце мая провёл смотр военного гарнизона.

Почтово-Телеграфная контора города Устькаменогорска.
Получено:
- простой корреспонденции — 306 418;
- казенных писем — 258 218;
- заказных писем — 15 329;
- периодических изданий — 236 812;
- денежных и ценных пакетов — 1 245 на сумму 823 881 рублей;
- ценных посылок и узлов — 2 557 на сумму 70 068 рублей;
- денежных переводов — 8 570 на сумму 804 093 рублей;
- телеграмм частных — 12 379;
- телеграмм служебных — 1 762.

Отправлено:
- денежных и ценных пакетов — 908 на сумму 749 902 рублей;
- ценных посылок и узлов — 689 на сумму 485 674 рублей;
- денежных переводов — 12 924 на сумму 519 081 рублей;
- телеграмм частных — 13 204;
- телеграмм служебных — 1 457.

Доход:
- почтовый — 13 264 рублей;
- телеграфный — 11 717 рублей.

После окончания Томского учительского института приехал в город работать учителем Александр Мелентьевич Волков.

Учебные заведения города Устькаменогорска:
- Городское трёхклассное училище;
- Мариинское женское училище с педагогическими курсами;
- Приходские: мужское, женское, и смешанные училища;
- Татарское «медресе»;
- Сельскохозяйственная школа.

В Устькаменогорске числилось:
- домов — 1 465;

Смотр в Усткаменогорской крепости. (ИКМ)

Алексѣй Перфировичъ Подойниковъ
и
Евфалія Александровна Догаева
по случаю своего бракосочетанія просятъ Васъ пожаловать 19 сего февраля въ 7 часовъ вечера въ городской соборъ и оттуда въ квартиру жениха въ домѣ Демина на брачный вечеръ.
17 февраля 1910 года
г. Усть-Каменогорскъ.

Городское училище. (ИКМ)
1911 год.

Татары Устькаменогорска. (Ч) (ИКМ)

Иван Лукич Молодов.
(1876–1942)
Учитель русского языка и литературы.

- церквей — 3;
- часовня — 1;
- мечеть — 1.

Заводов:

- кожевенных — 7;
- мыловаренных — 4;
- воскобойных — 2;
- маслобойных — 13;
- овчинных — 5;
- кирпичных — 6;
- салотопенный — 1;
- свечной — 1;
- мельницы — 2.

Медицинские учреждения:

- городская больница;
- военный лазарет;
- казачий приемный покой.

Аптеки есть при всех учреждениях, одна вольная.

Общественные организации и общества:

- ссудно-сберегательное товарищество;
- городское попечительство о бедных;
- общество взаимопомощи нуждающимся ученикам;
- городская платная библиотека-читальня с музеем;
- бесплатная библиотека общества трезвости;
- Народный Дом, в котором помещаются вышесказанные библиотеки-читальни, зал для чтения, спектаклей и т. д.

В Городском трёхклассном училище в выпускном классе учились: Андреев, Алексей Татюнников, Василий Шмаков, Василий Струин, Леонид Нетунаев, Иосиф Щеглов, Василий Изотов, Василий Кузнецов, Иван Генин, Иван Касьянов, Сергей Тарасов, Владимир Муравьёв, Виктор Козловский, Буторин, Алейников, Илларион Степанов, Виктор Щеглов, Иван Мухин, Василий Конторез, Иосиф Толбанов, Ларионов К., Николай Пискунов, Шадрин А., Пантелеймон Горлов, Тимофей Антропов, Пётр Колмаков, Пётр Студеникин, Мефодий Черешков, Щеглов И., Василий Тимофеев, Подойников А., Иван Бородин, Гаврила Шмурыгин, Филипп Борзиков, Проскуряков, Андреев, Николай Барсуков, Литвинов, Алексей Егоров, Иван Абаринов.

18 июня двинулась из Устькаменогорска на участок войскового старшины Шайтанова экспедиция во главе с заведующим отдела археологии при Академии наук Каменским В. П. 19 июня в Устькаменогорск было отправлено каменное изваяние для пересылки пароходом в Петербург.

С 15 октября Городское Общественное управление перенесло свою платную переправу через реку Иртыш ниже города, напротив крепости. Переправа теперь производится с правого берега на остров Дерновой, а затем, через проток Иртыша, на левый берег.

Фёдоров А. Н. назначен на должность Губернского инструктора по пчеловодству

Квитанция устькаменогорского казначейства. (ИКМ)

Установленная пошлина три рубля внесена в Устькаменогорское Казначейство подъ квитанцію за № 2213 отъ 21 іюня 1910 года.

~~Учитель-Помощникъ~~ Г. Пеарь

ОКЛАДНОЙ ЛИСТЪ

Устькаменогорскаго Городского Общественнаго Управленія, на оцѣночный сборъ съ недвижимыхъ имуществъ

За 1914 годъ.

№ по оцѣночной вѣдомости.	Названіе части города и квартала.	Званіе, имя и фамилія владѣльца	Краткое обозначеніе отдѣльныхъ имуществъ по оцѣночной вѣдомости.	Оцѣночная сумма. Руб.	Причитающійся оклад сбора Руб.	К.	Количество недоимокъ за прошлое время. Руб.	К.	ИТОГО. Руб.	К.	На исполненіе при взносѣ сбора. Руб.	К.	ВСЕГО. Руб.	К.
843	Кварталъ № 28 улица 1 переулокъ Базарная	Мѣщ. Василій Ефимовичъ Щеловъ	Домъ, заводня, амбаръ, навѣсъ, ... курятник, 4 навѣсовъ сам. потребн.	450	4	50	–	–	4	50	–	–	4	50

Примѣчаніе: Пріемъ денегъ производится въ Городскомъ Управленіи ежедневно съ 9 до 2 час. дня, кромѣ воскресныхъ и табельныхъ дней.

1914 года сентября 22 дня въ Устькаменогорской Городской Управѣ получено четыре руб. 50 коп.

Членъ Управы [illegible]

Печать Городской Управы

Курсы пчеловодов Фёдорова А. Н. (ИКМ)

Фёдор Яковлевич Смоляков. Учитель в школах города.

в Семипалатинской области с резиденцией в Устькаменогорске.

Назначен исправляющий должность устькаменогорского Градоначальника Жуков.

Устькаменогорский купец Павел Ефимович Усов принадлежащие ему золотосодержащие прииски и рудники Вознесенский, Успенский, Троицкий, Веринский, Невский и Гренландский, отдаёт в аренду товариществу «М. С. Мусин, М. В. Халитов и К°».

Условия:

1. первые два года товарищество проводит за свой счёт разведку и разработку рудников и приисков, всё полученное золото составляет собственность товарищества.
2. в третий год товарищество работает за свой счёт, половину золота отдаёт Усову безвозмездно.
3. все последующие годы товарищество работает вместе с Усовым П. Е., все затраты, а также прибыль и убыль делится между ними на две равные части. Усов на равных владеет с товариществом всем, что было за это время построено на участке.

Домашний скот у жителей Устькаменогорска:

- лошади — 4 725;
- рогатый скот — 5 277;
- овцы и козы — 550;
- свиньи — 202.

Устькаменогорской городской аптекой получено 6 156 рецептов. От продажи лекарств по рецептам выручено 3 531 рубль 35 копеек, от ручной продажи лекарств — 3 647 рублей 77 копеек.

В Устькаменогорской сельскохозяйственной школе обучалось 19 учеников.

О пожарах в городе:

- зимой сгорел один дом, убыток — 100 рублей;
- летом произошло два пожара, сгорел один дом, убыток — 60 рублей;
- осенью произошло два пожара, сгорело два дома, убыток — 110 рублей.

Один пожар произошел от дурного устройства печей, один по неосторожности, три от неизвестных причин.

Устькаменогорский Градоначальник Жуков и уездный начальник Литвинов А. И. занимались ответами на жалобу в Правительствующий Сенат устькаменогорского 2-й гильдии купца Хотимского Г. Я., по поводу закона, запрещающего евреям заниматься горным и золотым промыслом и приобретать в собственность земли в Степной области.

Церковноприходская школа располагалась в доме купца Колотушкина. Учителем был Фёдор Яковлевич Смоляков, законоучителем — протоиерей Александр Дагаев.

Устькаменогорская метеорологическая станция располагалась на пасеке Панкратьева Д. Г. Отчёты посылались в Екатеринбургскую обсерваторию.

ОСОБЕННОМУ ВНИМАНІЮ ПЧЕЛОВОДОВЪ.

Старшимъ Инструкторомъ по пчеловодству въ Семипалатинской области А.Н.Федоровымъ съ I-го по 20-е іюня сего 1912 года имѣютъ быть устроены теоретическіе и практическіе курсы по пчеловодству на пасѣкѣ Д.Г.Панкратьева, находящейся въ 5 верстахъ отъ г. Устькаменогорска, на бывшей заимкѣ доктора Вестеніуса.

Помимо сообщенія слушателямъ путемъ чтеній и бесѣдъ важнѣйшихъ свѣдѣній, необходимыхъ для правильнаго ухода за пчелами, главное вниманіе будетъ обращено на пріобрѣтеніе знаній и навыковъ на практикѣ, въ работахъ на пасѣкѣ.

На ряду съ занятіями по пчеловодству будутъ устроены Д.Г.Панкратьевымъ подъ наблюденіемъ и съ ближайшимъ участіемъ Старшаго Специалиста по сельско-хозяйственной части П.А.Дѣева для желающихъ бесѣды и практическія занятія по садоводству и огородничеству.

На курсы принимаются лица обоего пола не моложе 15 лѣтъ; грамотность для поступающихъ не обязательна.

Для облегченія возможности занятій на курсахъ до 25 слушателей изъ крестьянъ и малоимущихъ любителей пчеловодства могутъ получить пособіе на содержаніе во время курсовъ по 35 копеекъ на каждый день.

Небольшія денежныя пособія на проѣздъ на курсы и обратно могутъ быть выдаваемы лишь особенно нуждающимся курсистамъ по дѣйствительной стоимости проѣзда, но не свыше 3 коп. съ версты.

Кромѣ 25 слушателей, получающихъ пособіе, могутъ быть приняты и нѣсколько курсистовъ, но безъ пособія на проѣздъ и содержаніе.

Заявленія о желаніи прослушать курсы слѣдуютъ заблаговременно, не позже 25 мая, подавать Старшему Инструктору по пчеловодству А.Н.Федорову въ г. Устькаменогорскѣ.

Инструкторъ по Пчеловодству А.Н.Ѳедо[redacted].

Объявление о наборе на курсы пчеловодов. (ИКМ)

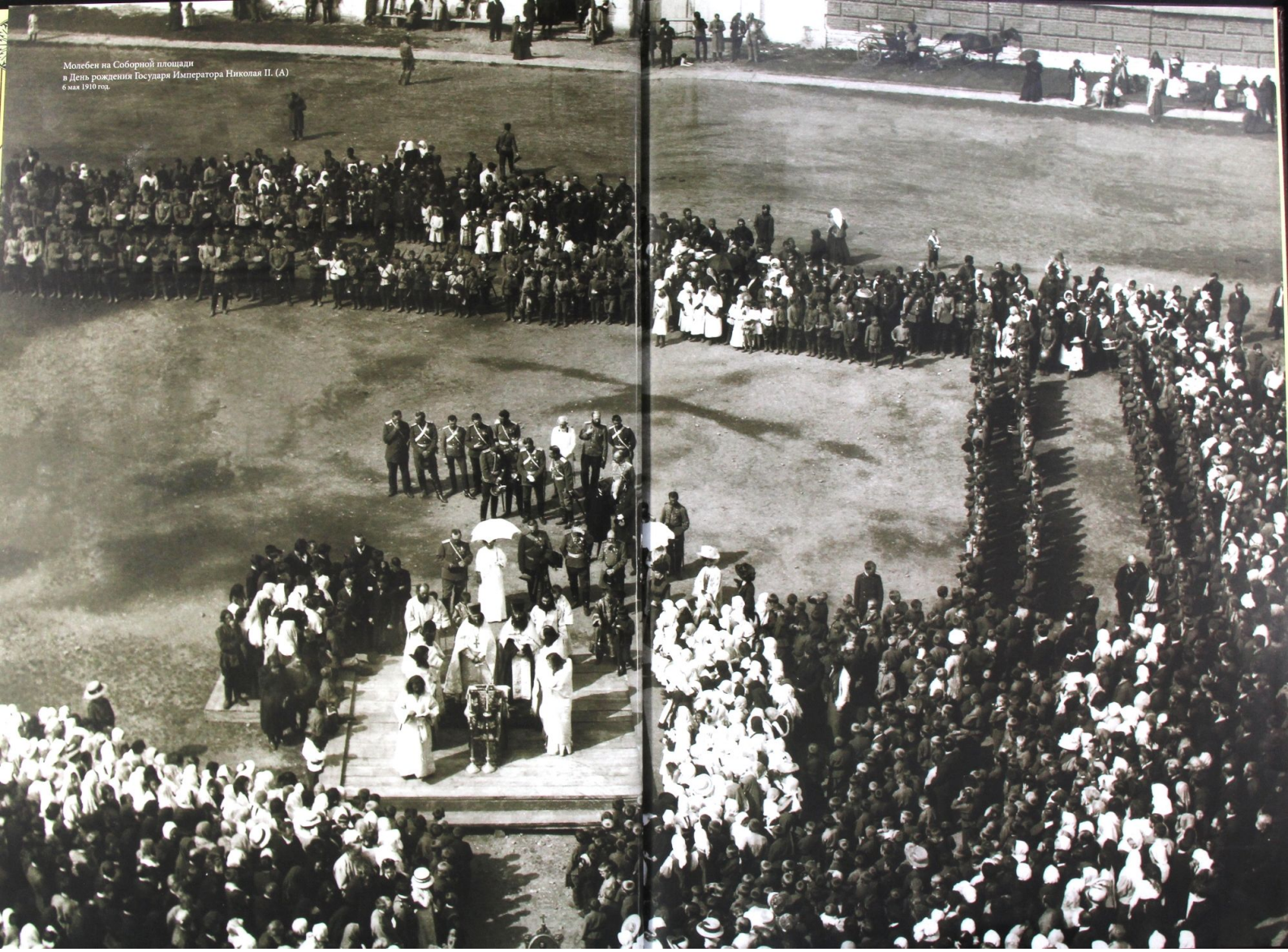

Молебен на Соборной площади
в День рождения Государя Императора Николая II. (А)
6 мая 1910 год.

Иван Фёдорович Кайгородцев. (1885–1930) Мещанин, учитель, организатор молодёжного социал-демократического кружка.

1911

Количество жителей в городе — 13 164 человека.

Церковь для устькаменогорской дисциплинарной роты переведена из города Омска.

С 15 июня по 5 июля старший инструктор по пчеловодству Фёдоров А. Н. проводит занятия на пчеловодческих курсах. 15 человек получат пособия от Департамента земледелия — 30 копеек в день, и на проезд 3 копейки с версты. Занятия проводятся на пасеке Панкратьева Д. Г.

На первой Западно-Сибирской сельскохозяйственной выставке отчёт Фёдорова А. Н. и Панкратьева Д. Г. о совместной работе на пасеке за 12 лет и рациональном ведении пчеловодства был удостоен Малой золотой медали.

Литвинов А. И. открыл первый кинотеатр «Модерн» в собственном доме по улице Андреевской.

В Устькаменогорске прошёл сильный град, особенно пострадали сады и огороды.

В сентябре у устькаменогорского мещанина Ивана Фёдоровича Кайгородцева при обыске были обнаружены различные брошюры и книги, на которые был наложен арест.

Академик Обручев В. А. по поручению Российского золотопромышленного общества занимался экспертизой золотых рудников Устькаменогорского уезда. По его словам, «Устькаменогорск представлял собой большое село, только с несколькими двухэтажными каменными домами у центральной площади. Гостиницы в городе не было...».

Из Устькаменогорска вышла археологическая экспедиция под руководством Александра Васильевича Адрианова с целью обследования археологических памятников от Устькаменогорска по истокам рек Бухтармы, Нарыма и т. д.

В ноябре в Устькаменогорском уезде на приисках барона Шмеделя (урочище Багоджал), на Николаевском руднике рабочие требовали улучшить условия жизни.

Приказом начальника Алтайского округа заведующий Устькаменогорским лесничеством Александр Касперович Голимонт произведён в старшие лесничие II разряда Алтайского округа, и переведён из Устькаменогорска в Прииртышский округ с резиденцией в Змеиногорске.

Зиновий Евстафьевич Сутормин рукоположен в иереи к церкви в Согре. Руководил окончанием строительства каменного храма во имя Святителя Чудотворца Николая, освящение которого состоялось 30 июня 1913 года.

Разведкой золотых месторождений по вновь полученным свидетельствам занимались устькаменогорцы: крестьянин Пётр Алексеевич Саенко, купец Иван Васильевич Подойников, купец Иван Васильевич Емельянцев.

1912

В Троицкой церкви служили священники Георгий Родин, Александр Сосунов,

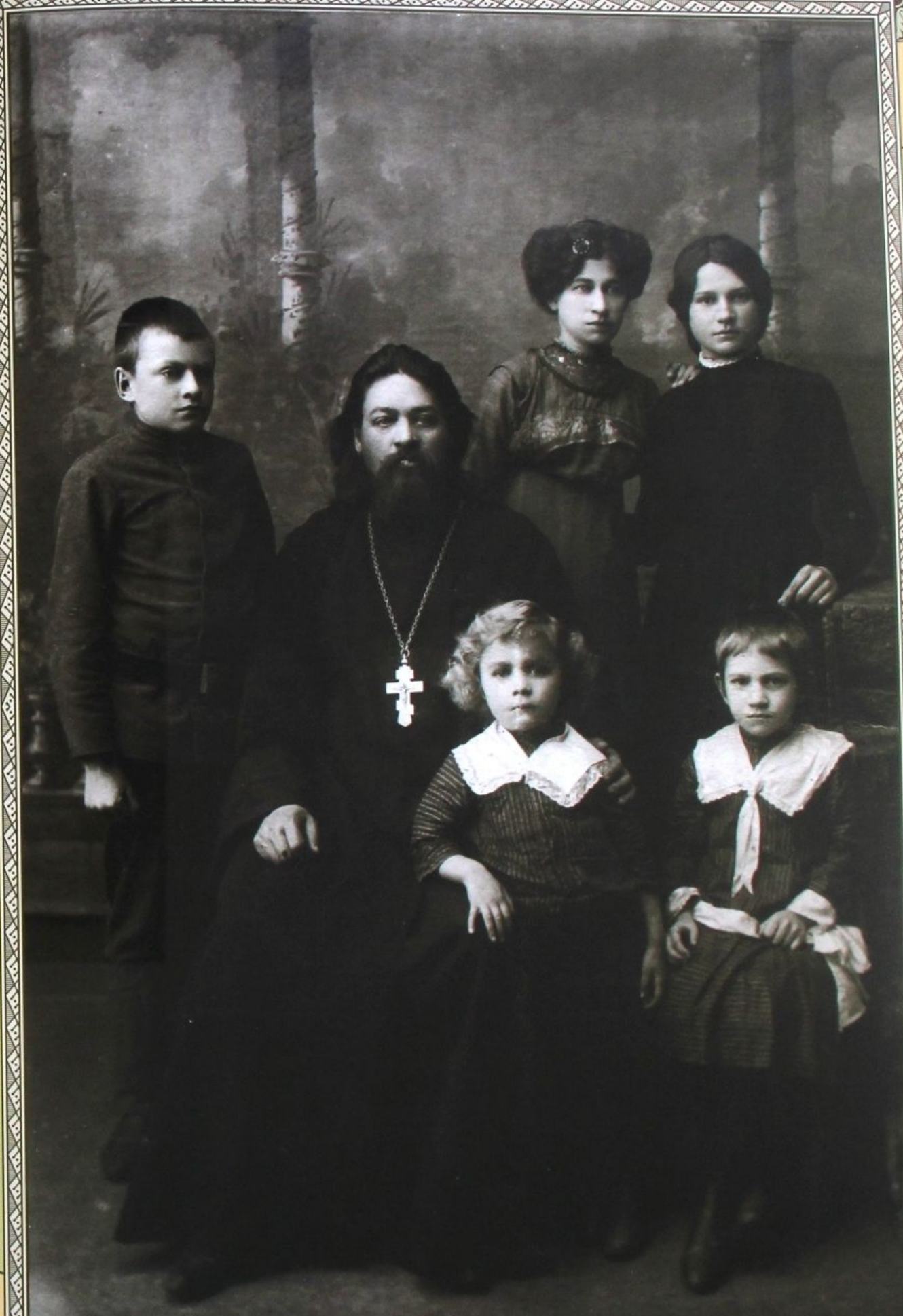

Священник Зиновий Евставьевич Сутормин с семьёй. (ИКМ)

Вид на старое кладбище. (А)

Дмитрий Лукич Молодов. (1878–1948) Потомственный казак, фельдшер, ветеринарный врач 3-го полка Сибирского Казачьего войска.

Псаломщик Евгений Пушкарёв.

В городе проживает 13 164 человека.

Церковную летопись при Троицкой церкви вёл протоиерей Александр Павлович Сосунов, скончавшийся в январе 1912 года. При крепостной церкви он прослужил 35 лет, а всего на службе находился более 50 лет. В течение 40 лет вёл метеорологические записи погоды, осадков, отмечал вскрытие и замерзание Иртыша. Собирал предметы старины и имел немало ценных рукописей. К сожалению, пожар в его доме истребил всё его богатство. До перевода в город Усть-каменогорск служил священником в селе Красноярском на Иртыше (Предгорное).

В Томске издан путеводитель «Пути по Русскому Алтаю», автором которого является Василий Васильевич Сапожников, известный исследователь Алтая, профессор Томского университета. В путеводителе 13 туристических маршрутов по юго-западному Алтаю, сообщаются сведения (исторические, экономические) об Усть-каменогорске, и других населённых пунктах края.

Профессор Сапожников В. В. об Усть-каменогорске: «При населении около 10 тысяч человек он не отличается ни благоустройством, ни промышленностью и играет лишь некоторую роль как центр золотопромышленности. Две церкви, городское и начальное училища, Народный Дом, два врача, небольшая городская больница. Гостиниц нет, но извозчики есть».

Небольшая экспедиция под руководством Седельникова А. Н. прошла маршрутом Омск–Усть-каменогорск–озеро Маркаколь. В Усть-каменогорске он выступил с лекцией о работе на озере Зайсан.

На пасеке Панкратьева Д. Г (бывшая заимка доктора Вистениуса Г. А.) с 1 по 20 июня устраиваются теоретические и практические курсы старшим инструктором по пчеловодству Фёдоровым А. Н.

В Народном Доме произошла скандальная история, связанная с установлением в нём бюста Льва Николаевича Толстого, заказанного городом ещё в 1905 году. Бюст установили над сценой, а по воскресеньям его заменяли иконой, так как местные священнослужители, не признававшие отлученного от церкви писателя, проводили нравственные беседы. Дело Толстого Л. Н. закончилось компромиссом. После горячих дебатов его бюст установили в менее заметное место — на боковую стену. А для симметрии выписали ещё несколько бюстов других писателей.

В Усть-каменогорске Городской Думой предпринята реформа, направленная на защиту интересов общественной нравственности и благоповедения. Запрещено открытие пивных лавок на главных улицах города и по берегу Иртыша, где главное место прогулок городской публики. Пивные разрешено ставить только в определенных местах с выходом в переулки.

Уездный земельный отдел объявляет об открытии выставки по пчеловодству, где докладчиком выступит Панкратьев Д. Г.

В Народном Доме 9 декабря поставили спектакль «Власть тьмы» — первое произведение Толстого Л. Н. на усть-каменогорской сцене.

Открытие Образцовой начальной мужской школы. (ИКМ)
1912 год.

СВОДЪ
ОБЯЗАТЕЛЬНЫХЪ
ПОСТАНОВЛЕНІЙ
ДЛЯ ЖИТЕЛЕЙ
УСТЬКАМЕНОГОРСКА.

Семипалатинскъ
Тор. Дома „П. Плещеевъ и К-о"
1913г.

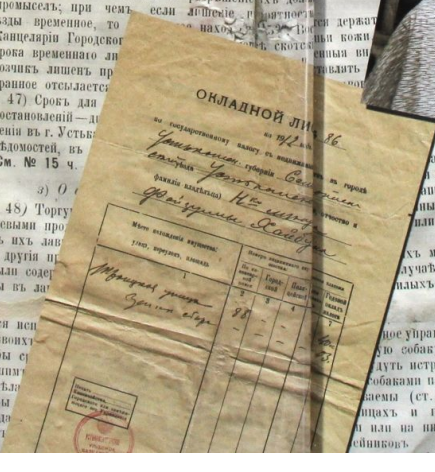

Пасека в Устькаменогорском уезде. (ИКМ) (ОКМ)

СЪ 9 ПО 14 ДЕКАБРЯ 1913 Г.

ВЪ УСТЬКАМЕНОГОРСКО

НАРОДНОМЪ ДОМ

ИМѢЕТЪ БЫТЬ ОТКРЫТА

ПЧЕЛОВОДНАЯ

ВЫСТАВКА-БАЗАРЪ

Агентами Семипалатинской Агрономической Организации будутъ даваться ежедневно, съ 10 час. утра до 7 час. вечера, объясненія выставленныхъ приборовъ и орудій пчеловодства.

Вечерами будутъ устраиваться народныя чтенія по пчеловодству, при чемъ будутъ показаны тѣневыя картины. Выставка закроется 14 дек. въ 5 час вечера.

ОБЪЯВЛЕНІЕ.

Въ ягодномъ саду при фермѣ Д. Г. ПАНКРАТЬЕВА (бывшая доктора ВИСТЕНІУСА) вблизи гор. Устькаменогорска **ОТКРЫТЪ ПИТОМНИКЪ** ягодныхъ и декоративныхъ растеній и наступающей осенью и весной 1909 г., приблизительно съ Апрѣля, поступаютъ въ продажу слѣдующія растенія:

ЗЕМЛЯНИКА крупно-плодная	—	—	за 10 шт.	1 р. 50 к.
ЗЕМЛЯНИКА мѣсячная	—	—	„	1 р. —
МАЛИНА два сорта	—	—	„	3 р. —
СМОРОДИНА черная	—	—	„	2 р. 50 к.
ВАРВАРИСЪ	—	—	„	2 р. 50 к.
СИРЕНЬ	—	—	„	отъ 2-50 и дороже.
ТОПОЛЬ Бальзамическій (ростомъ отъ 1 до 1½ ар.			за 10 шт.	1 р. —
ВЯЗЪ (сѣянцы однолѣтки)	—	—	„	1 р. —
АКАЦІЯ желтая	—	—	„	— 50 к.

Все вышеозначенное можно получить лишь на фермѣ. Пересылку на себя не принимаю. Заказы на большія партіи принимаю по особому соглашенію.

КРОМѢ ТОГО ЗДѢСЬ ЖЕ ПРОДАЕТСЯ СОТОВЫЙ РАМОЧНЫЙ МЕДЪ по 10 р. пуд.

ПРИМѢЧАНІЕ. Желающимъ пріобрѣсть земляники совѣтую покупать и садить ее до 1-го Сентября.

Д. Панкратьева.

Цен. разрѣш. Августа 1 дня 1908 года. Устькаменогорскій Уѣздный Начальникъ Казанцевъ.

Устькам., Тип. Гор-ва Городск. у Ю.

Алексей Николаевич Белослюдов. (1887–1939) Учитель, краевед, собиратель сказок в Бухтарминской долине.

В городе работают 6 приходских училищ, в которых обучается 401 ученик. В Мариинском женском училище учатся 103 ученицы.

Священник Василий Пешехонов на собственные средства построил в Усть-каменогорске кирпичное двухэтажное здание для «Образцовой трёхклассной начальной школы». Его четыре дочери работали учительницами в школах города. (В настоящее время — здание Дома Дружбы народов).

1913

В Усть-каменогорске открыто Общество взаимного кредита. Членами общества стали 131 человек.

По рекомендации Екатеринбургской магнитно-метеорологической обсерватории Дмитрий Гордеевич Панкратьев, житель Усть-каменогорска, награждается медалью в честь 300-летия дома Романовых.

В Усть-каменогорске организовался профессиональный Союз учителей. Председателем избрана Елена Васильевна Пешехонова.

Союз учителей получил в дар от зажиточных горожан оранжерею и земельный участок за Ульбой у мельницы Сидорова.

В типографии Плещеева П. в Семипалатинске издается «Свод обязательных постановлений для жителей города Усть-каменогорска», регулирующий всю экономическую, общественную жизнь горожан.

После окончания Городского училища в Усть-каменогорске Ефим Николаевич Пермитин, выдержав экзамен на звание учителя начальной школы, уехал учительствовать в сельскую школу.

Алексей Николаевич и Виктор Николаевич Белослюдовы, известные краеведы, приехали в Усть-каменогорск, чтобы проследовать дальше. Проехав по Усть-каменогорскому и Зайсанскому уездам, Виктор Николаевич сделал зарисовки села Убинского, Гусиной Пристани, памятников архитектуры, орнаментов на различных изделиях, казахской арбы, одежды казахов, табуна лошадей, а Алексей Николаевич занимался сбором исторических, этнографических и археологических материалов.

Действительными членами Семипалатинского Географического подотдела вновь избраны жители Усть-каменогорска: Фёдор Порфирьевич Андреев, Фёдор Иванович Альбрехт, Иван Ильич Высоцкий, Василий Логинович Иньков, Владимир Иванович Ткаченко, Александр Николаевич Фёдоров, Пётр Александрович Ермаков, Михаил Семёнович Колмагоров, Евгений Петрович Михаэлис.

Город простился с Евгением Петровичем Михаэлисом. Общественный деятель, член городской Управы, учёный — его вклад в развитие жизни города высоко оценивается историками и горожанами.

Осенью через Усть-каменогорск проехал Алексей Николаевич Белослюдов, направлявшийся учительствовать в деревню Быково.

Образцовая трёхклассная школа. (ИКМ)

(ИКМ)

Отправка на войну на пароходе. (А)

Михаил Владимирович Горохов. (ИКМ)

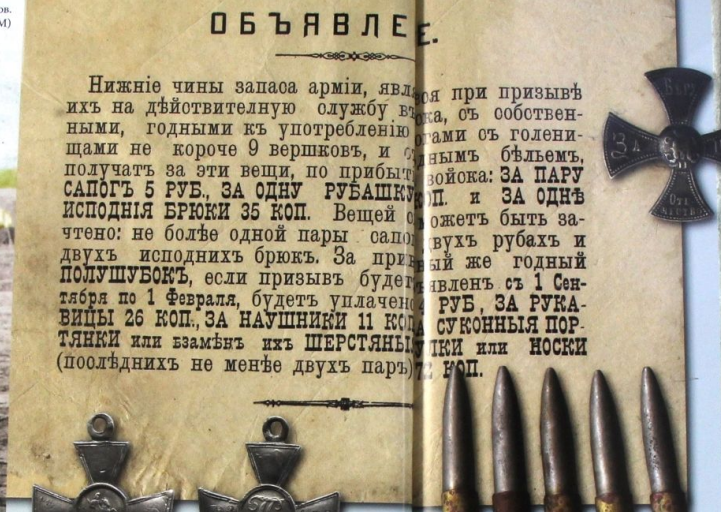

ОБЪЯВЛЕ[illegible]Е.

Нижніе чины запаса арміи, явл[illegible]ся при призывѣ ихъ на дѣйствителную службу въ[illegible]ка, съ собственными, годными къ употребленію [illegible]тами съ голенищами не короче 9 вершковъ, и с[illegible]нымъ бѣльемъ, получатъ за эти вещи, по прибыт[illegible] войска: **ЗА ПАРУ САПОГЪ 5 РУБ., ЗА ОДНУ РУБАШКУ [illegible]КОП. и ЗА ОДНѢ ИСПОДНІЯ БРЮКИ 35 КОП.** Вещей с[illegible]ожетъ быть зачтено: не болѣе одной пары сапо[illegible] двухъ рубахъ и двухъ исподнихъ брюкъ. За при[illegible]ый же годный **ПОЛУШУБОКЪ**, если призывъ будет[illegible]явленъ съ 1 Сентября по 1 Февраля, будетъ уплачено [illegible] **РУБ, ЗА РУКАВИЦЫ 26 КОП., ЗА НАУШНИКИ 11 КОП[illegible] СУКОННЫЯ ПОРТЯНКИ** или взамѣнъ ихъ **ШЕРСТЯНЫ[illegible]ЛКИ** или **НОСКИ** (послѣднихъ не менѣе двухъ паръ) [illegible] **КОП.**

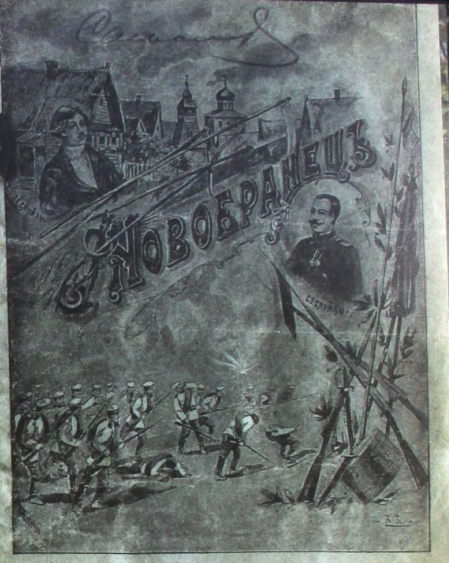

Учебникъ для молодого солдата пѣхоты.
Составилъ Суриковъ.
ИЗДАНІЕ 41-е, ВНОВЬ ПЕРЕРАБОТАННОЕ.
1915 г.

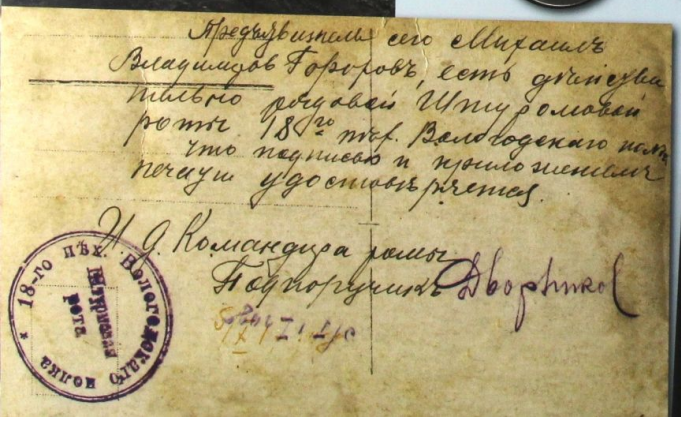

Предъявитель сего Михаилъ Владимировъ Гороховъ, есть дѣйствительно рядовой Штурмовой роты 18-го пѣх. Вологодскаго полка что подписью и приложеніемъ печати удостовѣряется.

И. Д. Командира роты
Подпоручикъ Дворников

18-го пѣх. Вологодскаго полка Штурмовая рота

Участники 1-й мировой войны. (ИКМ)

Знаемъ тѣхъ, кто громко поетъ,
А не знаемъ тѣхъ, кто горькія слезы льетъ.

Много выбирать – женатымъ не бывать.

Хорошъ Мартынъ, когда есть алтынъ.

Худъ Романъ, когда пустъ карманъ.

Выбирай жену
не въ хороводѣ

ПочТовая КарТочка - Carte Postale

Художеств. изданіе
Компаніи Зингеръ.

На этой сторонѣ пишется только адресъ.

Дарятъ
Яичкомъ ярко-краснымъ
И всѣ ликуя говорятъ
Встрѣчаясь утромъ
Христосъ
воскресъ
Христосъ
воскресъ!
Пришла намъ
вѣсточка съ небесъ!
Станемъ гадать:
Какъ бы дѣвку
замужъ отдать!
Христосъ
Воскресъ
Воевать тебѣ на печи
съ тараканомъ!
Елизьемъ
За двумя зайцами погонишься —
ни одного не поймаешь.

Султанмахмуд Торайгыров. (1893–1920) Казахский поэт-демократ.

Гребенщиков Г. Д. приезжает в Устькаменогорск, останавливается у Горшкова К. А.

Протоиерей Сергий (Сергей Феноменов) приступил к обязанностям настоятеля Троицкой церкви Устькаменогорска и священника военного гарнизона, располагавшегося в бывшей крепости (протоиерей Сергий расстрелян в 1918 году).

С 9 по 14 декабря в Народном Доме открылась пчеловодческая выставка. Вечером были чтения, при этом показывались теневые картинки.

1914

В городе до Нового года стояла тёплая погода, не было и снега, но 6–7 января выпал хороший снег и подморозило. Школьных ёлок в городе не было, зато платные ёлки проводились в Народном Доме и две в Общественном собрании. В Мариинском женском училище провели интересный спектакль «Подснежник». Его увидели не менее восьмидесяти человек.

В Троицкой церкви служили священники Георгий Родин, Иоанн Стынгач.

В газете «Жизнь Алтая» 3 января напечатана статья о Михаэлисе Е. П. — знатоке западного Алтая.

«В Устькаменогорске 19 января хоронили местного купца Семёнова С. Ф.. Был он из крестьян села Тарханского, своим горбом пробил себе дорогу, составил большой капитал и занял видное место в торговом мире местного края. Интересная личность. Умер от карбункулов и заражения крови» — писала газета «Семипалатинский край».

Александр Осипович Щепетильников создал первый в Устькаменогорске камерный оркестр.

В Устькаменогорск приехал продолжить учёбу в школе Михаил Фёдорович Ивануссьев-Алтайский (будущий писатель), поселившийся у своей тёти Жуковой Е. И.

В газете «Жизнь Алтая» от 5 марта напечатаны воспоминания «Устькаменогорца» об американском путешественнике Джордже Кеннане.

В Устькаменогорске проездом в аул Чингистай побывал поэт Султанмахмуд Торайгыров. По приглашению волостного управителя Ережепова А. он работал учителем в Чингистае.

Из Омска приезжают первые партии пленных в Устькаменогорск.

Пленными чехами построено здание магазина купцу Кожевникову И. Н. на углу улицы Андреевской и Пожарного переулка. Те же чехи построили ему второй дом в Базарном переулке.

В доме Костюрина О. Ф. по улице Большой открыт кинотеатр «Эхо».

В Устькаменогорске открыт Городской общественный банк в кирпичном здании по Базарному переулку.

ТЕЛЕГРАММЫ

21 Августа 1914 г. № 48

Честь имѣю довести до свѣдѣнія почтеннѣйшей публики, что колбасная „УНІОНЪ“ перешла съ 12 сего августа въ д. Свободы (бывшая Вѣнская колбасная) по Александровской улицѣ.

Магазинъ Х. Фурманъ

получилъ громадный выборъ
ОСЕННЯГО, ЗИМНЯГО, ПЛАТЬЯ
ДАМСКАГО, МУЖСКАГО И ДѢТСКАГО.

ЭКСТРЕННЫЯ ТЕЛЕГРАММЫ.

Лондонъ. 18 августа. Бюро печати опубликовало подробный отчетъ о морскомъ сраженіи у Гельголанда, гдѣ главную роль въ боѣ сыгралъ легкій крейсеръ „Аретуза“. Въ основу тактики были положены стремительныя атаки значительными силами. Контръ миноносцы отрѣзали мелкія германскія суда отъ главныхъ силъ и вступили съ ними [illegible] была первая атакована германскими крейсерами; завязался ожесточенный бой на разстояніи 30000 ярдовъ, и длившійся болѣе получаса. «Аретуза», получивъ нѣкоторыя поврежденія, но тѣмъ не менѣе отразила нападенія германскихъ крейсеровъ, понесшихъ серьезныя аваріи отъ огня изъ крупныхъ орудій. Затѣмъ „Аретуза“ вступила въ бой съ двумя [illegible] крейсерами и участвовала вмѣстѣ съ [illegible] съ эскадрой [illegible] германскаго крей[illegible] „Аретуза», многи[illegible] ны, вынуждена [illegible] узловъ и едва не[illegible] двухъ германс[illegible] эту минуту два [illegible] погнались за напад[illegible] ствія «Аретузы» заслужи[illegible] валы, что онъ назначен[illegible] сколько дней до боя; х[illegible] была замѣчена гибел[illegible]

ВНОВЬ ОТКРЫТЫ меблированныя комнаты «Лондонъ» на углу Полицейской и Телеграфной, по домъ Булатовой, по 2-й часъ. Цѣны доступныя.

Потерялась цаца турсей шестого и 6 лѣтъ. Просятъ доставить по домъ Вижайскаго по Больничной ул.

ОТДАЕТСЯ подъ квартиру двухъ-этажный каменный домъ въ 12 комнатъ, по Песчаной ул. Спросить Ивана Васильевича Зенкова.

Отдаются 2 комнаты съ отдѣльными ходами Ломтевская улица, домъ Сухотерина.

НУЖНА ГОРНИЧНАЯ домъ Муртазина, рядомъ съ почтой.

Пріѣзжій офицеръ изъ запаса учитель мужской гимназіи, ищетъ комнату со столомъ и отдѣльнымъ ходомъ, можетъ репетировать или готовить учащихся среднихъ учебныхъ заведеній. Предложенія адресовать Земская квартира для пріѣзжающихъ воинскихъ чиновъ *Пальчевскому*.

Курсы кройки и шитья по методѣ «И-мъ Теодоръ» пріемъ ученицъ возобновляется съ 15 августа, начало занятій съ 1-го сентября. Кольчанская улица, домъ Смирнова-низъ.

Магазинъ дамскихъ шляпъ

Мѣщанская улица въ домѣ Неустроева, получены лѣтнія и осенніе шляпы въ большомъ выборѣ зимнія капоты, блузки и воротнички.

Т. Н. Королева переѣхала въ д. А. С. Ступиной, по Почтамт. ул., [illegible] а также верхняго.

ДѢЛЬ *неводная заграничная* ПОЛУЧЕНА ОТДѢЛЕНІЕМЪ «МАГАЗИНА П. И. МАТЯГИНА НАСЛ.

ПЕРЕПИСКА НА МАШИНѢ, переводы, чертежи. Казачье д. Пучкова, противъ Пріюта телеф. 194.

ТОРГОВЛЯ КУРИЩЕВА имѣется въ продажѣ кровельное листовое желѣзо [illegible] сортовъ.

[illegible] Ъ.

[illegible] амбары хлѣбомъ [illegible] подходящая подъ [illegible] проч. съ отвѣтственностью [illegible] Телеф. № 75.

[illegible] Министерства Народнаго Просвѣщенія [illegible] ЛТЕРІИ

Первые газеты Усть-каменогорской типографии Горлова С. А. (ИКМ)
1914 год.

Детские игрушки, конфетные коробки. (ИКМ) (Ч)
н. XX в.

Николай Фёдорович Егоров. (1893–1967) Телеграфист Почтово-телеграфной конторы.

27 июля в Устькаменогорске был создан Городской комитет повседневной помощи пострадавшим на войне солдатам и их семьям. В первые же дни деятельности комитета было собрано 300 рублей.

В Народном Доме выступил с лекцией об исследованиях на Алтае профессор Томского университета Василий Васильевич Сапожников.

В типографии Горлова С. А. отпечатали первую газету «Телеграммы Российского телеграфного агентства» с сообщениями с фронтов первой мировой войны.

В Устькаменогорское Городское начальное училище поступил учиться Фёдор Черепанов, ставший впоследствии известным писателем.

20 сентября начальник штаба Омского военного округа в предписании начальнику гарнизона Устькаменогорска обязал его принять строжайшие меры с целью свести на нет общение военнопленных с местными жителями, не допускать посещения ими общественных собраний.

Попечительский совет Устькаменогорской женской гимназии оповещает жителей города о состоявшемся 26 октября открытии женской гимназии, первой средней школы в городе.

Штат Устькаменогорской женской гимназии: Татьяна Васильевна Пешехонова, Валентина Семёновна Путинцева, Александр Мелентьевич Волков, Клавдия Николаевна Седельникова (Прусова), Александр Иванович Седельников, Иван Емельянович Мирошниченко, Елизавета Николаевна Кириллова (Цибенко), Таисия Николаевна Соловьёва (Трофимова), Елизавета Константиновна Солнцева.

Владимир Афанасьевич Обручев остановился проездом в Устькаменогорске, даже оставил на хранение экспедиционное оборудование у жителя города, политического ссыльного, Антонова Н. Я.

Государем Императором присвоено бывшему Семипалатинскому Губернатору действительному статскому советнику Александру Николаевичу Тройницкому звание Почётного гражданина города Устькаменогорска согласно ходатайству Городской Думы.

1915

Вексельные кредиты, открытые Устькаменогорским Городским банком на 1 января:

- торговцы и промышленники — 95 человек — 32,7 тысяч рублей;
- домовладельцы — 29 человек — 16,1 тысяч рублей;
- сельские хозяева — 39 человек — 8,2 тысячи рублей;
- прочие — 42 человека — 16,5 тысяч рублей;
- число клиентов — 205 человек;
- сумма кредитов — 73,5 тысячи рублей.

Стоимость сухопутной перевозки грузов по Устькаменогорскому тракту составляла 33 копейки с пуда.

На 28 февраля в Устькаменогорске проживало 7 490 австро-венгерских пленных. «Австрийцы в городе работают в качестве портных, музыкантов в оркестре, каменщиков,

Женская гимназия. (ИКМ)

МИНИСТЕРСТВО НАРОДНАГО ПРОСВѢЩЕНІЯ

АТТЕСТАТЪ.

Предъявительница сего, ученица VII-го класса Устькаменогорской женской гимназіи Рубцови Ольги Ивановны, какъ видно изъ документовъ, дочь чиновника исповѣданія православнаго, имѣющая отъ роду 19 лѣтъ, поступила, въ V классъ Устькаменогорской женской гимназіи въ 1914 году, и, находясь въ ней до окончанія полнаго курса ученія, въ продолженіи всего этого времени вела себя отлично и была переводима въ высшіе классы, а именно: въ 1915 г. въ VI въ 1916 г. въ VII

№ 128

Въ настоящемъ году, 1916/7 г. оказала въ предметахъ гимназическаго курса нижеслѣдующія познанія:

1. Въ Законѣ Божіемъ отличныя 5
2. „ Русскомъ языкѣ съ церковно-славянскимъ и словесности хорошія 4
3. „ Математикѣ отличныя 5
4. „ Географіи всеобщей и русской отличныя 5
5. „ Естественной исторіи отличныя 5
6. „ Исторіи всеобщей и русской отличныя 5
7. „ Физикѣ отличныя 5
8. „ Математической географіи отличныя 5
9. „ Чистописаніи отличныя 5
10. „ Рисованіи хорошія 4
11. „ Французскомъ языкѣ
12. „ Англійскомъ языкѣ
13. „ Нѣмецкомъ языкѣ
14. „ Рукодѣліи отличныя 5
15. „ Мѣстномъ языкѣ

Педагогические курсы при Мариинском училище. (НКМ)

Клавдий Михайлович Попов. Заведующий Городским училищем, учитель физики.

плотников, ювелиров. Некоторые же заняты исключительно ажурными работами: делают рамки и другие вещи, разносят их по квартирам. Часть работает над аэропланом, который строит некто С. К аэроплану большой интерес местной публики. Но многие сомневаются, что постройка будет доведена до удачного конца» — «Семипалатинские итоги».

Началось строительство железной дороги Устькаменогорск–Риддер.

В X выпуске «Записок Семипалатинского подотдела ЗСО РГО» напечатана статья Герасимова Б. Г. «Старинные церкви Семипалатинской области», где приводятся сведения по истории Устькаменогорска.

Седельников А. Н. прибыл в Устькаменогорск, откуда направился на Сибинские озера, где проводил исследования в течение двух недель. Ему помогали рыбак Дорохин и местные жители — казахи Чамонбаев и Баусиков. В Устькаменогорске исследователь выступил с лекцией о своих изысканиях на Алтае.

Общественность Устькаменогорска отмечала 30-летний юбилей пчеловодческой деятельности Фёдорова А. Н. На одном из адресов была надпись: «Проповеднику рационального пчеловодства на Алтае».

Мариинскому женскому училищу выделяется дополнительное помещение по Пожарному переулку.

В Устькаменогорске с 5 по 7 июня проводился «кружечный сбор» в пользу Татианинского комитета. В первый день собрано около тысячи рублей. Второй день сбора был «день печати» — местный владелец типографии Горлов С. А. пожертвовал сбор от продажи газеты «Телеграммы». Два кинематографиста чистый сбор от сеансов одного вечера направили в комитет. В воскресный день 7 июня в городском саду было устроено гулянье с фейерверком, давшее до 50 рублей сбора. Всего в Татианинский комитет поступило 1 300 рублей, что для Устькаменогорска надо признать очень хорошим сбором.

Летом стояла сильная жара, засуха. В августе в окрестностях города стоял густой дым. Полоса дыма настолько густа, что задерживала движение пароходов по Иртышу.

Клавдий Михайлович Попов назначен заведующим Городским училищем (был в должности до 1917 года).

В Устькаменогорске в первые осенние дни созданы трудовые дружины из учеников городских школ, для помощи в уборке посевов в деревнях уезда у наиболее бедных солдатских семей, отцы которых призваны на войну.

По вечерам Народный Дом и электротеатр полны публикой, все сборы идут в пользу раненых. Женщины осенью шили тёплые вещи для войны, теперь ставят спектакли.

В октябре Устькаменогорский отдел «Общества попечителей помощи пострадавшим на войне солдатам и их семьям» просил у Степного генерал-губернатора Николая Александровича Сухомлинова разрешения пригласить военнопленных музыкантов, находившихся в городе, для проведения ряда музыкальных концертов в осенне-зимние месяцы в пользу увечных, раненых воинов, и их осиротевших семейств.

Открытка и пряжка военнопленного австрийца. (Ч)

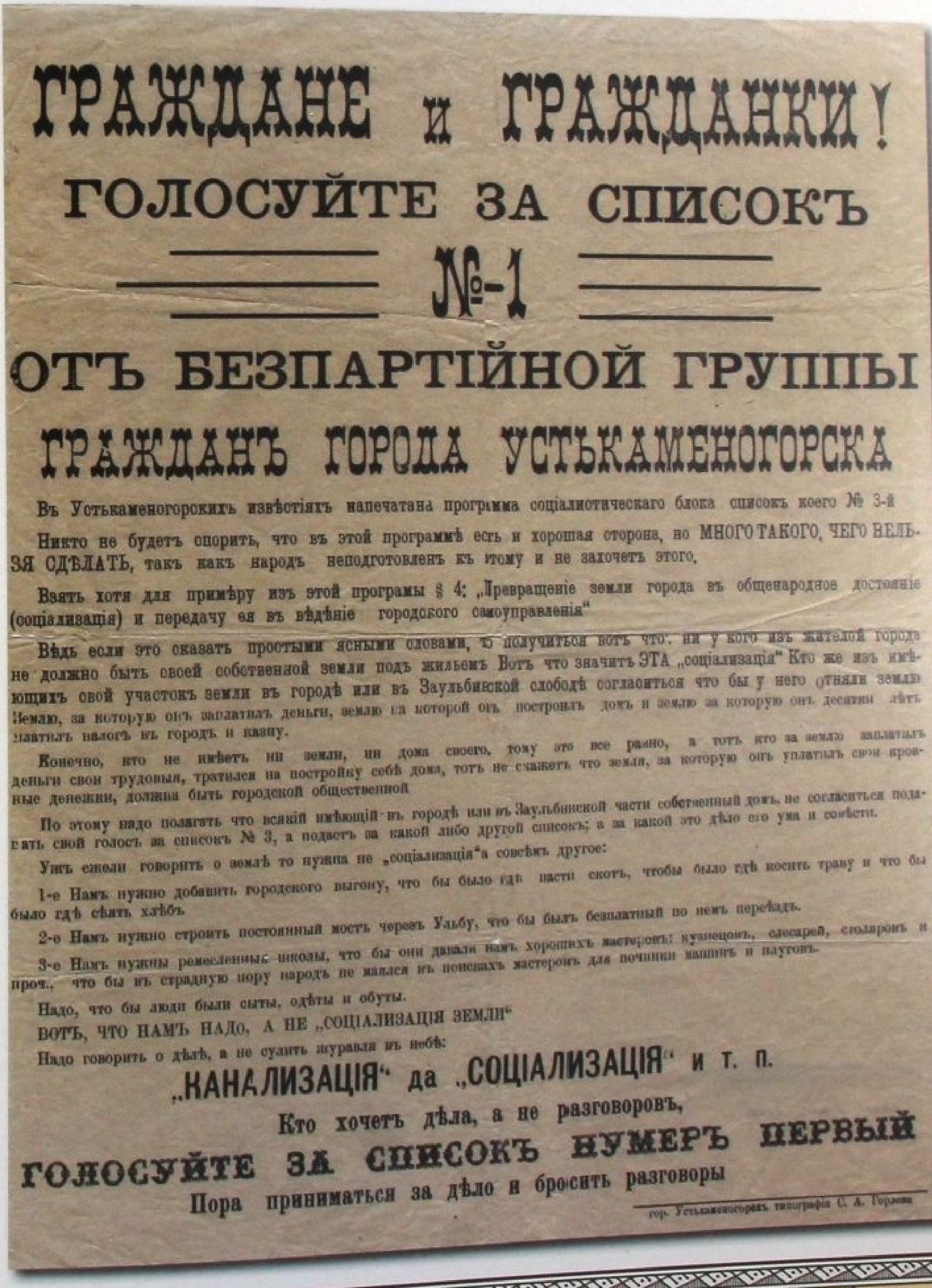

ГРАЖДАНЕ и ГРАЖДАНКИ!

ГОЛОСУЙТЕ ЗА СПИСОКЪ

№-1

ОТЪ БЕЗПАРТІЙНОЙ ГРУППЫ

ГРАЖДАНЪ ГОРОДА УСТЬКАМЕНОГОРСКА

Въ Устькаменогорскихъ извѣстіяхъ напечатана программа соціалистическаго блока списокъ коего № 3-й

Никто не будетъ спорить, что въ этой программѣ есть и хорошая сторона, но МНОГО ТАКОГО, ЧЕГО НЕЛЬЗЯ СДѢЛАТЬ, такъ какъ народъ неподготовленъ къ этому и не захочетъ этого,

Взять хотя для примѣру изъ этой програмы § 4: „Превращеніе земли города въ общенародное достояніе (соціализація) и передачу ея въ вѣдѣніе городского самоуправленія"

Вѣдь если это сказать простыми ясными словами, то получится вотъ что: ни у кого изъ жителей города
не должно быть своей собственной земли подъ жильемъ Вотъ что значитъ ЭТА „соціализація" Кто же изъ имѣ-
ющихъ свой участокъ земли въ городѣ или въ Заульбинской слободѣ согласится что бы у него отняли землю
Землю, за которую онъ заплатилъ деньги, землю на которой онъ построилъ домъ и землю за которую онъ десятки лѣтъ
платилъ налогъ въ городъ и казну.

Конечно, кто не имѣетъ ни земли, ни дома своего, тому это все равно, а тотъ кто за землю заплатилъ
деньги свои трудовыя, тратился на постройку себѣ дома, тотъ не скажетъ что земля, за которую онъ уплатилъ свои кров-
ные денежки, должна быть городской общественной

По этому надо полагать что всякій имѣющій въ городѣ или въ Заульбинской части собственный домъ не согласится пода-
вать свой голосъ за списокъ № 3, а подастъ за какой либо другой списокъ; а за какой это дѣло его ума и совѣсти.

Ужъ ежели говорить о землѣ то нужна не „соціализація" а совсѣмъ другое:

1-е Намъ нужно добавить городского выгону, что бы было гдѣ пасти скотъ, чтобы было гдѣ косить траву и что бы
было гдѣ сѣять хлѣбъ.

2-е Намъ нужно строить постоянный мостъ черезъ Ульбу, что бы былъ безплатный по немъ переѣздъ.

3-е Намъ нужны ремесленныя школы, что бы они давали намъ хорошихъ мастеровъ: кузнецовъ, слесарей, столяровъ и
проч., что бы въ страдную пору народъ не мялся въ поискахъ мастеровъ для починки машинъ и плуговъ.

Надо, что бы люди были сыты, одѣты и обуты.

ВОТЪ, ЧТО НАМЪ НАДО, А НЕ „СОЦІАЛИЗАЦІЯ ЗЕМЛИ"

Надо говорить о дѣлѣ, а не сулить журавля въ небѣ:

„КАНАЛИЗАЦІЯ" да „СОЦІАЛИЗАЦІЯ" и т. п.

Кто хочетъ дѣла, а не разговоровъ,

ГОЛОСУЙТЕ ЗА СПИСОКЪ НУМЕРЪ ПЕРВЫЙ

Пора приниматься за дѣло и бросить разговоры

гор. Устькаменогорскъ типографія С. А. Горлова

Т-ва М С Кузнецова
ФАБРИКА М.С. КУЗНЕЦОВА

Фарфоровая и стеклянная посуда из магазина Кожевникова И. Н. (ИКМ)
к. XIX – н. XX вв.

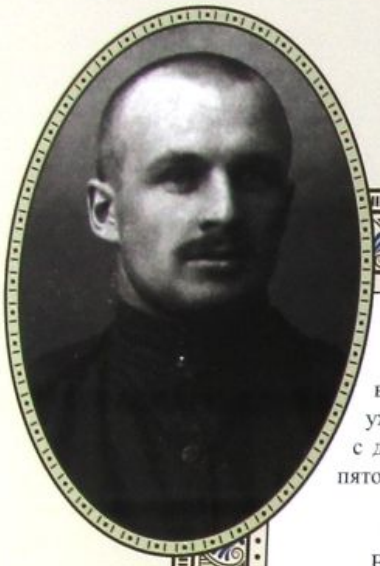

Николай Чернышов. Житель Устькаменогорска.

Борис Георгиевич Герасимов записал: «кладбищ в Устькаменогорске было пять. Первое находилось за крепостным валом к северо-западу от крепости; второе — напротив нынешнего Покровского Собора на месте, занятом домом давно уже умершего купца Иллариона Касаткина; третье — на берегу реки Ульбы, рядом с домиком Балахонова; четвёртое — рядом с пожарным депо, за Сенным базаром; пятое — нынешнее в горах за «Известью», в четырёх верстах от Собора.

1916

В первых числах января горожане наблюдали редкое явление для этого времени года — несколько раз очень ярко вспыхивала молния.

18 января на Базарной площади города собралось около двухсот женщин-солдаток. Требования: протест против поднятия цен на товары и продукты. Трёхдневный бунт солдаток подавлен воинской силой, к следствию привлечены 13 женщин.

Фотограф Шайтанов А. А. был приглашён в Городское училище, чтобы снять учащихся выпускного класса: Пётр Шиляев, Сорокин, Чумаков, Пётр Захаров, Сороковых, Александр Машуков, Константин Горлов, Иван Петров, Валентин Кириллов, Пётр Степанов, Балкашин, Луценко, Владимир Рязанов, Пётр Бергер, Василий Семёнов, Виноградов, Андрей Батеньков, Барсуков, Тарас Филиппов.

В устькаменогорской войсковой больнице работали врачи: Константин Петрович Киселёв, Сергей Григорьевич Черемисов, Вера Тимофеевна Клинская, Алексей Петрович Кузнецов, Нина Ивановна Вдовина.

В апреле вышел первый номер газеты «Голос Алтая» в Устькаменогорске.

В июне город несколько дней жил без почты. Почтосодержатели из Красного Яра отказались доставлять почту в город из-за низкой платы за работу. Конфликт разрешился с помощью Семипалатинской областной администрации. Наконец, привезли большую «груду почты» за которой повалила толпа обывателей в почтовую контору.

В июле в Устькаменогорске организованы пчеловодческие курсы и курсы по сельскохозяйственной кооперации. Большинство слушателей — учителя, учительницы, есть и два раненых солдата. На курсах сообщаются также правила по счетоводству. Курсанты посещают, в целях ознакомления, лучшие рамочные пасеки в окрестностях города.

Корреспонденция из Устькаменогорска в газете «Жизнь Алтая»:

- Город готовился к выборам нового состава гласных. Некого выбирать... Несколько лиц, которые с честью для дела и с пользой для города могли бы встать во главе городского самоуправления, решительно отказываются выставлять свою кандидатуру. А город растёт, хозяйственная жизнь его усложняется и требует внимательного надзора.
- Дороговизна в центре страны гонит сюда людей, наплыв народа в городе... Засуха. Несколько торговых фирм ликвидировали свои дела. Другие готовы к ликвидации. Причина таких действий — распродажа старых запасов товаров и невозможность сходно купить новые.

В ноябре Молченко А. П. подал в суд на городского Голову Костюрина О. Ф. с обвинением в том, что Костюрин продал ему подковные гвозди по завышенной цене: 2 рубля за

Врачи военного лазарета. (ИКМ)
1912 год.

Г. У. З. и З.

Устькаменогорскій

РАЙОННЫЙ АГРОНОМЪ

4 февраля 1916 г.

№ 37

г. Устькаменогорскъ.

УДОСТОВѢРЕНІЕ

Предъявитель сего Петръ Трофимовичъ Пономаревъ находился на службѣ въ Устькаменогорской Агрономической организаціи, въ званіи техника по пчеловодству, съ 1-го февраля 19[illegible] года по 4 февраля 1916

За все время службы онъ П о н о м а р е в ъ показалъ себя какъ опытный знающій свое дѣло, добросовѣстный работчикъ. Что подписью и приложеніемъ казенной печати удостовѣряю.

Вр. ис. об Устькаменогорскаго
Районнаго Агронома
Старшій Инструкторъ
По Пчеловодству А. Фефелов.

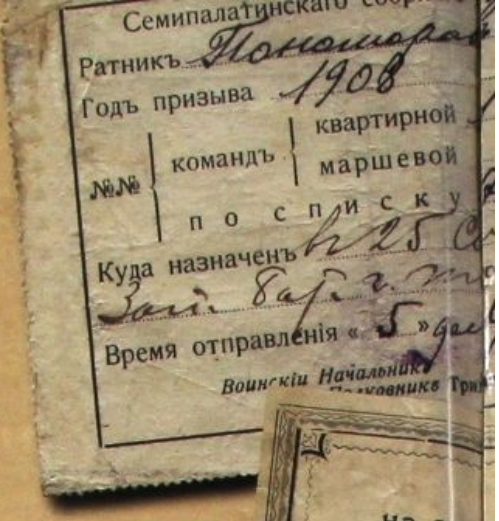

ГЛАВНОЕ УПРАВЛЕНІЕ
Земледѣлія и Землеустройства.

ПРАВИТЕЛЬСТВЕННЫЙ
Агрономъ
по Томской губеніи.

№ 121.

Удостовѣреніе.

Настоящее удостовѣреніе выдано Пономареву Петру Трофимовичу въ томъ, что онъ пробылъ съ 1-го Апрѣля по 1-е Октября 1909 года на курсахъ маслодѣлія инструктора по молочному хозяйству при Каинской молочной фермѣ на которыхъ ознакомился теоретически и практически съ производствомъ разныхъ сортовъ сливочнаго масла и со счетоводствомъ на маслодѣльныхъ заводахъ. По окончаніи курсовъ Пономаревъ П. Т. былъ подвергнутъ испытанію, при чемъ обнаружилъ по указаннымъ предметамъ полное знанія.

Правительственный Агрономъ
по Томской губерніи

Инструкторъ по молочному хозяйству

СПИСОКЪ

лицъ, имѣющихъ право участія въ выборахъ Гласныхъ Устькаменогорской Городской Думы на четырехлѣтіе съ 1916 года.

1) Антоновъ Николай Яковлевичъ.
2) Абубакбровой Магруя Н-ки.
3) Александровъ Андрей Николаевичъ.
4) Ахидовъ Павелъ Изосимовичъ.
5) Абрахмановъ Абдулъ-Гафаръ.
6) Андреевъ Иванъ Устиновичъ
7) Андреева Николая Н-ки.
8) Абубакировъ Ярмухаметъ Абулхасаповъ.
9) Агафоновъ Илья Александровитъ.
10) Абдуллинъ Мухаметъ Мулланобіевъ.
11) Алексянцъ Георгій, чиновникъ.
12) Айтбакинъ Амре Дурмановичъ.
13) Абдуллинъ Мухаметжарипъ.
14) Андреевъ Иванъ Никитичъ.
15) Абариновъ Михаилъ Ивановичъ.
16) Акціонерное Общество „ВИННЕРЪ".
17) Абубакирова Ахметжана Н-ки.
18) Абубакирова Шаяхмета Н-ки.
19) Булгаринъ Андрей Сидоровичъ.
20) Бозриковъ Александръ Малофеевичъ.
21) Бганцевъ Яковъ Тимофаевичъ.
22) Бугаевъ Иванъ Козьмичъ.
23) Бугаевъ Матвѣй Козьмичъ.
24) Баскаковъ Егоръ Еремѣевичъ.
25) Бабкинъ Афонасій Артемьевичъ.
26) Боженовъ Алексѣй Дмитріевичъ.
27) Барышниковъ Василій Захаровичъ.
28) Бусыгинъ Николай Михайловичъ.
29) Булатовъ Василій Федоровичъ.
30) Бугаевъ Емельянъ Тимофеевичъ.
31) Бардаковъ Иванъ Никитьевичъ.
32) Березовскій Степанъ Сидоровичъ.
33) Боженова Софья, жена Подъесаула.
34) Быкова Александра Н-ки.
35) Балакихъ Иванъ Козьмичъ.
36) Валичекъ Василій Адамовичъ.
37) Волковъ Милентій Михайловичъ.
38) Валитовъ Галіакпаръ.
39) Валитова Гизантбану.
40) Вагозина Василія Н-ки.
41) Возмищевъ Дмитрій Мироновичъ.
42) Выдринъ Дмитрій Дмитріевичъ.
43) Выдринъ Михаилъ Степановичъ.
44) Вихе Адолфъ Афиф.
45) Выдринъ Василій Федоровичъ.
46) Выдринъ Григорій Федоровичъ.
47) Васильева Варвара Самойловна.
48) Вагаповъ Шингарей Назметдиновечъ.
49) Варченко Николай Павловичъ.
50) Васеневъ Александръ Устиновичъ.
51) Васютинъ Иванъ.
52) Герасимовъ Владиміръ Васильевичъ.
53) Гольцовъ Андрей Ивановичъ.
54) Гетманскій Павелъ Антоновичъ.
55) Грохотовъ Сергѣй Яковлевичъ.
56) Грохотовъ Петръ Григорьевичъ.
57) Гусева Пелагея Михайловна.
58) Герасимовъ Яковъ Васильевичъ.
59) Горловъ Семенъ Автономовичъ.
60) Генинъ Михаилъ Кирилловичъ.
61) Генина Анна Васильевна.
62) Григорьевъ Ефстафій Ивановичъ.
63) Генинъ Петръ Кирилловичъ.
64) Генинъ Николай кирилловичъ.
65) Горшковъ Андрей Семеновичъ.
66) Генинъ Дмитрій Кирилловичъ.
67) Гусакъ Иванъ Ник.
68) Головотенко Петръ Васильевичъ.
69) Григорьевъ Василій Григорьевичъ.
70) Горлова Софья Евграфовна.
71) Дьячкова Елизавѣта Ивановна.
72) Дубовсткій Степанъ Егоровичъ.
73) Дѣдовъ Козьма Меф.
74) Демидовъ Анисимъ Іоновичъ.
75) Джанкандаровъ Баянда Карамсаковъ.
76) Дмитріевъ Тимофей Анфиногеновичъ.
77) Джарбуловъ Баепанъ Таргуатановичъ.
78) Деминъ Алексѣй Васильевичъ.
79) Дудникъ Иванъ Ивановичъ.
80) Елюбаевъ Баяубай.
81) Евсѣевъ Архипъ Васильевичъ.
82) Жарликовъ Козьма Ефремовичъ.
83) Житанеръ Александръ Константиновичъ.
84) Жигалова Марія Осиповна.
85) Жигалова Евдокія Платоновна.
86) Жаркова Степанида Даниловна.
87) Засорина Татьяна Семеновна.
88) Зрѣлкинъ Платонъ Екимовичъ.
89) Запѣвалевъ Дмитрій Михайловичъ.
90) Захаровъ Николай Алексѣевичъ.
91) Загевскаго Ивана Н-ки жена Меланія Петровна.
92) Захаровъ Владиміръ Дмитріевичъ.
93) Зрѣлкинъ Акимъ Сидоровичъ.
94) Зарудній Дмитрій Николаевичъ.
95) Зарудневъ Митрофанъ Васильевичъ.
96) Зайнутдиновъ Хуснутдинъ.
97) Ивановъ Николай Никандровичъ.
98) Измайлова Елизавѣта Птровена.
99) Ивановъ Степанъ Васильевичъ.
100) Измайловъ Оразъ.
101) Ищенко Сергѣй Макаровичъ.
102) Ивановы Василій и Иванъ Васильевичи.
103) Ицковичъ Іуда Абрамовичъ.
104) Игнатовъ Федоръ Ивановичъ.
105) Инькова Василья Н-ки.
106) Изотова Анисья Михайловна.
107) Котельниковъ Егоръ Алексѣевичъ.
108) Куликовъ Иванъ Васильевичъ.
109) Коробитцинъ Поликарпъ Михайловичъ.
110) Карамышевъ Михаилъ Степановичъ.
111) Курочкинъ Петръ Симоновичъ.
112) Кодинцевъ Акимъ Пантелимовичъ.
113) Козьмина Вѣра Николаевна.
114) Касьяновъ Осипъ Ивановичъ.
115) Колодкинъ Илья Сергѣевичъ.
119) Казанцевъ Иванъ Илларіоновичъ.
117) Кодинцевъ Василій Осиповичъ.
118) Костюринъ Орестъ Федоровичъ.
119) Касьяновъ Василій Родіоновичъ.
120) Кузнецовъ Василій Лукичъ.
121) Костюринъ Викторъ Орестовичъ.
122) Каримовъ Мухаметъ Хакилъ.
123) Курилова Матрена Павловна.
124) Калабуховъ Дмитрій Андреевичъ.
125) Кожевниковъ Иванъ Никифоровичъ.
126) Кажурникова Палагея Прокопьевна.
127) Кузнецова Парасковья Никифоровна.
128) Кукушкинъ Михаилъ Тимофеевичъ.
129) Коршуновъ Яковъ Семеновичъ.
130) Красильниковъ Филиппъ Арсеньевичъ.
131) Колотушкинъ Петръ Ермиловичъ.
132) Климченковъ Михаилъ Прохоровичъ.
133) Кашкаровъ Степанъ Ивановичъ.
134) Кузнецовъ Константинъ Васильевичъ.
135) Коровинъ Константинъ П.
136) Кушкуновъ Нельметвай.
137) Корхманъ А. Б. Бороховна.
138) Козловскій Михаилъ Васильевичъ.
139) Куртукова Клавдея Александровна.
140) Котбентдиновъ Карабентдинъ.
141) Кусковъ Павелъ Яковлевичъ.
142) Колпащикова Матвѣя Н-ца.
143) Кодинцевъ Иванъ Васильевичъ.
144) Кирилловъ Иванъ Григорьевичъ.
145) Козловой Натальи Н-ки.
146) Кузнецовъ Семенъ Петровичъ.
147) Коровина Гликерію Михайловна
148) Куриловъ Абрамъ Мартыновичъ.
149) Кодинцевъ Семенъ Павловичъ.
150) Костюрина Ольга Егоровна.
151) Коноплевъ Максимъ Михайловичъ.
152) Колесниковъ Іонъ Петровичъ.
153) Кодинцевъ Афонасій Тихоновичъ.
154) Кривомазовъ Петръ Козьмичъ.
155) Кредитное Товарищество.
156) Колмагоровъ Михаилъ семеновичъ.
157) Компанія зингеръ.
158) Казанцевой Агрипины Н-ки.
159) Куртукова Якова Н-ки.
160) Кривошеина Леонтія Н-ки.
161) Касаткина Ал. Петровна.
162) Кондратьева Капиталина М.
163) Камболина Михаила Н-ки.
164) Кочеткова Ивана Н-ки.
165) Ламановъ Александръ Максимовичъ.
166) Лаврентьевъ Никита Прохоровичъ.
167) Ламанова Александра Ефимовна.
168) Локотко Таисія Николаевна.
169) Левадо Николай Ивановичъ.
170) Ляхъ Николай Степановичъ.
171) Литвиновъ Александръ Васильевичъ.
172) Лапатинъ, Дмитрій Ивановичъ.
173) Лукьяновъ Григорій Савельевичъ.
174) Махинова Акилина Васильевна.
175) Михѣевъ Николай Яковлевичъ.
176) Мамонова Марія Кузьминична.
177) Мѣновщикова Дарья Петровна.
178) Михаэлисъ Евгнія П. Н-ки.
179) Мансурова Биби-Маріамъ.
180) Мѣновщиковъ Андрей Сав.
181) Мошонкинъ Дмитрій Семеновичъ.
182) Михайловъ Марія Дмитріевна.
183) Миллеръ Вл. Вл. и Романовъ В. В.
184) Медынинъ Иванъ Ананьевичъ.
185) Михайловъ Левъ Ивановичъ.
186) Муравьевъ Родіонъ Тимофеевичъ.
187) Мякинина Наталья Георгіевна.
188) Могилевъ Василій Яковлевичъ.
189) Мѣновщиковъ Павелъ Андреевичъ.
190) Мальцевъ Алексѣй Лаврентьевичъ.
191) Мозырь Антонъ Адамовичъ.
192) Минскій Михаилъ Александровичъ.
193) Медвѣдевъ Василій Гавріиловичъ.
194) Михайловой Анны Яковлевны Н-ки.
195) Макарчукъ Іосифъ Неониловичъ.
196) Михайловъ Филиппъ.
197) Мещенко Семенъ Григорьевичъ.
198) Машуковъ Иванъ Федоровичъ.
199) Мѣновщиковъ Степанъ Андреевичъ.
200) Мусоровъ Иванъ Тарасовичъ.
201) Меликова Февронія Тимофеева.
202) Мирошниченко И. Е.
203) Махмутова Хамедуллина Н-ки.
204) Недѣлько Константинъ Кузьмичъ.
205) Нелѣпко Николай Николаевичъ.
206) Носовъ Афонасій Никандровичъ.
207) Нестеренко Матвѣй Ивановичъ.
208) Никифоровъ Гавріилъ Ивановичъ.
209) Нетунаевъ Иванъ Ивановичъ.
210) Новолодскій Пертъ Алексѣевичъ.
211) Нѣмцева Марія Николаевна.
212) Окшинъ Антонъ семеновичъ.
213) Осипова Марія Петровна.
214) Остроушко Василій Тимофеевичъ.
215) Острспольскій Израилъ Аороновичъ.
216) Осетровъ Михаилъ Фоеодоровичъ.
217) Обуховъ Кононъ Прокопьевичъ.
218) Ослоповъ Константинъ Дмитріевичъ.
219) Оконишниковъ Илья Захаровичъ.
220) Окунькова Анисья Ивановна.
221) Ослоповъ Дмитрій Яковлевичъ.
222) Общественное Комерческое Собраніе.
223) Обуховой Ефросинья Н-ки.
224) Пронькинъ Павелъ Иванновичъ.
225) Пахаруковъ Аверьянъ Яковлевичъ.
226) Постниковъ Андрей Алексѣевичъ.
227) Подрѣзовъ Михаилъ Григорьевичъ.

228) Подсйниковъ Иванъ Васильевичъ.
229) Подсйниковъ Илья Романовичъ.
230) Поспѣлова Евдокія Васильевна.
231) Платуновъ Ефимъ Григорьевичъ.
232) Пащенко Иванъ Игнатьевичъ.
233) Подсйниковъ Иванъ Даніловичъ.
234) Павловъ Дмитрій Осиповичъ.
235) Перемитинъ Николай Николаевичъ.
236) Поляковъ Аѳиногенъ Михайловичъ.
237) Павская Анна Алексѣевна.
238) Пьянковъ Измаилъ Тимофеевичъ.
239) Постниковъ Степанъ Ивановичъ.
240) Погорѣльцевъ Кононъ Константиновичъ.
241) Псаревъ Григорій Евграфовичъ.
242) Платунова Августа П.
243) Потанина Надежда Орестовна
244) Петровъ Семенъ Степановичъ.
245) Петровъ Степанъ Егоровичъ.
246) Поэмоговъ Александръ Дмитріевичъ.
247) Поспѣловъ Иванъ Григорьевичъ.
248) Пожилаевъ Иванъ Петровичъ.
249) Палихъ Левъ Петровичъ.
250) Постушенко Козьма Васильевичъ.
251) Пащенко Иванъ Игнатьевичъ.
252) Понкратьевъ Дмитрій Гордѣевичъ.
253) Пересаленческое Управленіе.
254) Подгорнова Анна Николаевна
255) Петровой Евгеній Н-ки.
256) Петровой Надежды Н-ки
257) Протасъ Федора Н-ки.
258) Рафиковъ Ахтамъ Ахметовичъ.
259) Рубцевъ Иванъ Андреевичъ.
260) Рафикова Лутфуина.
261) Рафиковъ Муртаза Ахметовичъ.
262) Рычковъ Константинъ Гавриловичъ.
263) Рудаковъ Николай Васильевичъ.
264) Рогачевъ Алексѣй Константиновичъ.
265) Рыбаловъ Михаилъ Васильевичъ.
266) Рябухинъ Климентій Ивановичъ.
267) Родинъ Иванъ Ивановичъ.
268) Сороко Александра Николаевна.
269) Сорокинъ Иванъ Павловичъ.
270) Сѣровъ Александръ Дмитріевичъ.
271) Станова Раиса Яковлевна
272) Силиванова Алексѣя Н-ки Федор. и Павел.
273) Семеновъ Николай Александровичъ.
274) Сѣрова Дмитрія Н-ца Екатерина П.
275) Семенова Елена Федоровна.
276) Семеновъ Хрисанѳъ Ѳелипповичъ.
277) Солнцевъ Константинъ Александрович.
278) Степановъ Михаилъ Арефьевичъ.
279) Саенко Петръ Акимовичъ.
280) Солонникова Петра Н-ки Николай.
281) Семеновъ Самойло Васильевичъ.
282) Сидоренко Трофимъ Гавриловичъ.
283) Смирновъ Григорій Прокопьевичъ.
284) Солнцева Людмила Ивановна.
285) Смирягина Марія Фат.
286) Саенко Марія Ил.
287) Сайфутдинова Зуфутдина Н-ки.
288) Сидонскій Иванъ Григорьевичъ.
289) Семеновъ Петръ Савичъ.
290) Скосырскаго Георгія Н-ки Дмитрій
291) Сороковыхъ Евграфъ Петровичъ.
292) Суровъ Иванъ Ивановичъ.
293) Скуратовъ Николай Николаевич.
294) Самсоновъ Петръ Поликарповичъ.
295) Семеновъ Павелъ Дмитріевичъ.
296) Сидоренъ Б. П.
297) Сигида Владиміръ Михайловичъ.
298) Снѣжко Петръ Павловичъ.
299) Сороко Трофимъ Трофимовичъ.
300) Семенова Савва Н-ки.
301) Семенова Александра Н-ки.
302) Сибирская Компанія.
303) Генкины Петръ и Иванъ.
304) Шкуренковы Петръ и Иванъ
305) Совладѣльцы Анд. Троф. Г. К. Коровина.
306) Соколовой Варвары Н-ки.
307) Станова Раиса Яковлевна.
308) Соколова Алексѣя Н-ки
309) Соболева Антипа Н-ки
310) Харитоновы Василій
311) Трапезникова Евпра
312) Трусова Владиміръ
313) Трофимчикъ Алексан
314) Тропина Парасковья
315) Токачева Марія Алек
316) Терихова Ольга Захар
317) Такачева Николая Н-ки
318) Тарасовъ Василій Никитьев
319) Товарищество „Волга".
320) Т-во Западно-Сибирс. Пароходства.
321) Т-ва „Работникъ".
322) Тарасовой Екатерины Н-ки.
323) Уфимцева Ѳеодора Петровна.
324) Усова Валентина Степановна.
325) Ушковъ Иванъ Ивановичъ.
326) Ушковъ Ѳедоръ Ивановичъ.
327) Уфимцевъ Василій Петровичъ.
328) Управленіе Рыдерской желѣз.
329) Федяевъ Петръ Кириллович
330) Фаддѣевъ Парфиръ П.
331) Федоровъ Козьма Никаноро
332) Федоровъ Иванъ Ник.
333) Федоровъ Александръ Ник
334) Федотовъ Федотъ Степанов
335) Федяевъ Иванъ Яковлевич
336) Федяевъ Егоръ Кириллович
337) Федяевъ Матвѣй Кириловичъ
338) Федоровъ Иванъ Николаевичъ.
339) Фалѣева Ивана Н-ки.
340) Худяковъ Анисимъ Петровичъ.
341) Хрунинъ Іонъ Алексѣевичъ.
342) Хакмиханова Мурганапа Н-ки.
343) Христофоровъ Дмитрій Мироновичъ.
344) Хакимханова Мурзахана Н-ки.
345) Харузина Ефима Н-ки.
346) Цыбенко Сидоръ Антоновичъ.
347) Цыбенко Прокопія Н-ки.
348) Цыбейко Дмитрій Ивановичъ.
349) Цыбенко Филиппъ Петровичъ.
350) Цыбенко Гордѣй Ан.
351) Чиглухинъ Михаилъ Даниловичъ.
352) Черемновъ Сергѣй Гр.
353) Чупруковъ Дмитрій Яковлевичъ.
354) Чернота-де-Боярс-Боярскій Станиславъ Людмиловичъ.
355) Чернышевъ Иванъ Николаевичъ.
356) Чурсинъ Иванъ Ивановичъ.
357) Шайтановъ Андрей Александровичъ.
358) Шустовъ Никита Ефимовичъ
359) Шкарпетинъ Ѳедоръ Ивановичъ.
360) Шихотова Екатерина Герасимовна.
361) Шигринъ Василій Афонасьевичъ.
362) Шустова Марфа.
363) Шайтансвъ Алекс. Дмитріевичъ.
364) Шайтановъ Викторъ Дмитріевичъ.
365) Шабановъ Сергѣй Ивановичъ.
366) Шмурыгинъ Иванъ.
367) Шатыгина Ефросинья Васильевна.
368) Шахановъ Константинъ Ермиловичъ.
369) Шкарпетинъ Яковъ Михайловичъ.
370) Шигринъ Сергѣй Афонасьевичъ.
371) Шкарпетинъ Лука Михайловичъ.
372) Шершенко Никифоръ Ев.
373) Шкарпетинъ Михаилъ Яковлевичъ.
374) Шмелёва Игнатія Н-ки Даніилъ и Николай Игнатьевичи.
375) Шарановъ Алексѣй М.
376) Шухъ Викентій Васильевичъ
377) Шатыгинъ Матвѣй Павловичъ.
378) Шкарпетинъ Дмитрій Яковлевичъ.
379) Шкарпетина Елисѣя Н-ки.
380) Шкарпетинъ Иванъ Елисѣевичъ.
381) Шимяевъ Михаилъ П.
382) Шестакова Михаила Н-ки.
383) Шаханова Ефима Н-ки.
384) Щегловъ Яковъ Ефимовичъ.
385) Щегловъ Василій Ефимовичъ.
386) Щеглова Романа Н-ки Петръ Р.
387) Щеглова Валефія А.
388) Щегловъ Семенъ Васильевичъ.
389) Щепетильниковъ Александръ Осиповичъ.
390) Щоровская Евдокія Осиповна.
391) Ющкинъ Иванъ Прокопьевичъ.
392) Ющкина Елена.

ПРИМѢЧАНІЕ: 1) Въ теченіе двухъ недѣль отъ вышеуказаннаго дня объявленія настоящаго списка городскіе обыватели могутъ представлять въ Городское Общественное Управленіе свои возраженія противъ неправильности и неполноты списковъ.

Городской Голова

И. об. Секретаря

тип. С. А. Горлова

Николай Раубе. Помощник начальника Почтово-Телеграфной конторы.

фунт. Суд, состоявшийся в июле 1917 года, Ореста Фёдоровича оправдал за недоказанностью обвинения.

1917

В городе проживало 12 321 человек.

В феврале и мае в Устькаменогорске проходили Съезды золотопромышленников.

17 апреля в печати было объявлено «о появлении в Устькаменогорске провокаторов и неизвестных людей, ведущих агитацию против войны».

Первый выпуск женской гимназии города Устькаменогорска: Таисия Генина, Вера Генина, Лена Сичкова, Александра Колодкина, Агния Кочергина, Семёнова Ф., Вера Пояркова, Наташа Гамаюнова, Александра Караваева, Ольга Рубцова, Таисия Куртакова, Наташа Седымова, Анна Седымова, Надежда Костюрина.

14 августа за рекой Ульба на комендантской найден труп гражданина Байкурозова с перерезанным горлом.

Александр Мелентьевич Волков назначен заведующим Городским училищем (был в должности до 1919 года).

3–18 октября в электротеатре «Эхо» демонстрировалась социальная драма «Психология преступления» в четырёх частях и драма «О, судьи! Я его любила...» в четырёх больших частях.

По распоряжению Устькаменогорского исполнительного комитета в типографии Горлова С. А. напечатан Манифест об отречении от власти Императора Николая II и Великого князя Михаила.

1918

Назначается заведующий Педагогическими курсами Шкарпетин А. Преподаватели: Губина А., Костюрина Н., Вермонт В., Пешехонова Е., Дагаева В., Попов К., Нурлинская Н., законоучитель протоиерейДагаев А.

Приложеніе къ № 18 Под Губ. Вѣд. 1917 г. Цѣна 6 коп.

Высочайшій Манифестъ.

БОЖІЕЮ МИЛОСТІЮ

МЫ, НИКОЛАЙ ВТОРЫЙ,

ИМПЕРАТОРЪ И САМОДЕРЖЕЦЪ ВСЕРОССІЙСКІЙ,

ЦАРЬ ПОЛЬСКІЙ, ВЕЛИКІЙ КНЯЗЬ ФИНЛЯНДСКІЙ,

И ПРОЧАЯ, И ПРОЧАЯ, И ПРОЧАЯ.

Объявляемъ всѣмъ вѣрнымъ Нашимъ подданнымъ:

„Въ дни великой борьбы съ внѣшнимъ врагомъ, стремящимся почти три года поработить Нашу Родину, Господу Богу угодно было ниспослать Россіи новое тяжкое испытаніе. Начавшіяся народныя внутреннія волненія грозятъ бѣдственно отразиться на дальнѣйшемъ веденіи упорной войны.

Судьба Россіи, честь геройской Нашей Арміи, благо народа, все будущее дорогого Нашего Отечества требуютъ доведенія войны во что бы то ни стало до побѣднаго конца. Жестокій врагъ напрягаетъ послѣднія силы и уже близокъ часъ, когда доблестная Армія Наша, совмѣстно со славными Нашими Союзниками, сможетъ окончательно сломить врага. Въ эти рѣшительные дни въ жизни Россіи почли мы долгомъ совѣсти облегчить Народу Нашему тѣсное единеніе и сплоченіе всѣхъ силъ народныхъ для скорѣйшаго достиженія побѣды и, въ согласіи съ Государственной Думою, признали мы за благо отречься отъ Престола Государства Россійскаго и сложить съ Себя Верховную Власть. Не желая разставаться съ любимымъ сыномъ Нашимъ, Мы передаемъ наслѣдіе Наше брату Нашему ВЕЛИКОМУ КНЯЗЮ МИХАИЛУ АЛЕКСАНДРОВИЧУ и благословляемъ Его на вступленіе на престолъ Государства Россійскаго. Заповѣдуемъ Брату Нашему править дѣлами государственными въ полномъ и ненарушимомъ единеніи съ представителями народа въ законодательныхъ учрежденіяхъ на тѣхъ началахъ, кои будутъ ими установлены. Принеся въ томъ ненарушимую присягу во имя горячо любимой Родины, призываемъ всѣхъ вѣрныхъ сыновъ Отечества къ исполненію своего святого долга передъ нимъ, повиновеніемъ Царю въ тяжелую минуту всенародныхъ испытаній и помочь Ему вмѣстѣ съ представителями народа вывести Государство Россійское на путь побѣды, благоденствія и славы.

Да поможетъ Господь Богъ Россіи.

На подлинномъ Собственною Его Императорскаго Величества рукою написано:

„НИКОЛАЙ".

Дано 2 марта 15 часовъ 1917 г.
Городъ Псковъ.

Скрѣпилъ Министръ Императорскаго Двора Генералъ-Адъютантъ Графъ Фредериксъ.

Алтайская фотографія В.А. Куратова

ОТКРЫТА

Въ фотографіи принимаются всѣ фотографическія раб: съемка портретныхъ карточекъ, группъ и открытыхъ писемъ.

При фотографіи художественное ателье для увеличенія протретовъ до желаемой величины. Пріемъ и выдача заказовъ ежедневно съ 10 ч. утра до 4 ч. вечера.

Г. Устькаменогорскъ, домъ А. А. Соколова, по Троицкой улицѣ

Съ совершенно почтеніемъ фотографъ В. А. Куратовъ.

ФОТОГРАФІЯ
В. А. Куратова
въ Устькаменогорскѣ

Фотографія
А. А. Шайтанова
Устькаменогорскъ

ФОТОГРАФІЯ
Николая Николаевича
НЕЛѢПКО
въ
УСТЬКАМЕНОГОРСКѢ

ФОТОГРАФІЯ
СИБИРЬ
И. ТОЛШИНА

СПѢШНО:

продаются 48 выдѣланныхъ натуральныхъ хорьковъ вполнѣ достаточно для мужскаго или дамскаго зимняго пальто и мандолина, д. Абдрахманова, противъ С. Ѳ. Семенова или съ угла на уголъ, противъ фотографа Нелѣпко, спросить Космачева.

Устькаменогорскъ, тип. С. А. Горлова.

ФОТОГРАФІЯ
В. А. ТОМАШЕВИЧА
въ г. Усть-Каменогорскѣ

CABINET PORTRAIT

ФОТОГРАФІЯ
А. С. ГЕРАСИМОВА и В. А. ТОМАШЕВИЧА
въ г. Усть-Каменогорскѣ.

Фотографія
Д. П. Лавровскаго
въ Усть-Каменогорскѣ.

Cabinet Portrait

Приложение 1.

Указ майору гвардии господину Лихареву.

Ехать тебе в Сибирь, и там розыскать о худых поступках бывшаго губернатора Гагарина о всем против данного тебе реэстру подлинно, ... Никого, ниже посягая на кого . но на не доброму и честному офицеру надлежит.

Между тем же трудится всеми мерами, освидетествовать полно там помянутого Гагарина, и подполковника Бухгольца о золоте эркецком подлинно ль оное есть, и о котором Гагарин сведал тех людей сыща. Также и других ведомцов, и ежели сыщутца, и ехать с ними до тех крепостей, где посажены наши люди. И там разведав, стараться сколь возможно, дабы дойти до Зайсана озера.

И ежели туда дойти возможно, и там берега такие, что есть леса и прочие потребности для жилья, то построить у Зайсана крепость и посадить людей. А как туды едучи, так и построя крепость, проведывать о пути от Зайсана озера окрестности столь далеко и возможно ль дойти. Так же нет ли вершин, как и рек которые падали к Зайсану, а впали в Дарью-реку, или в Арасное море.

Сие всё чинить, сколько возможно, а в газард (азарт) не входи, чтоб даром людей не потерять, и убытку не учини.

Также разыскать о полковнике Бухалте, каким образом у него Ямышевскую крепость контайшинцы взяли. Также и о прочих его худых поступках освидетельствовать. И о том о всём, что тебе к тем делам будет потребно, Сибирской губернии плантратом и протчим управителям послушной указ послан.

У подлинного указа приписано царского Величества составленное рукой тако Пётр.

В Санктпетербурге генваря ... 1719 году.

Подлинный указ отдан ему Лихареву по прежнему.

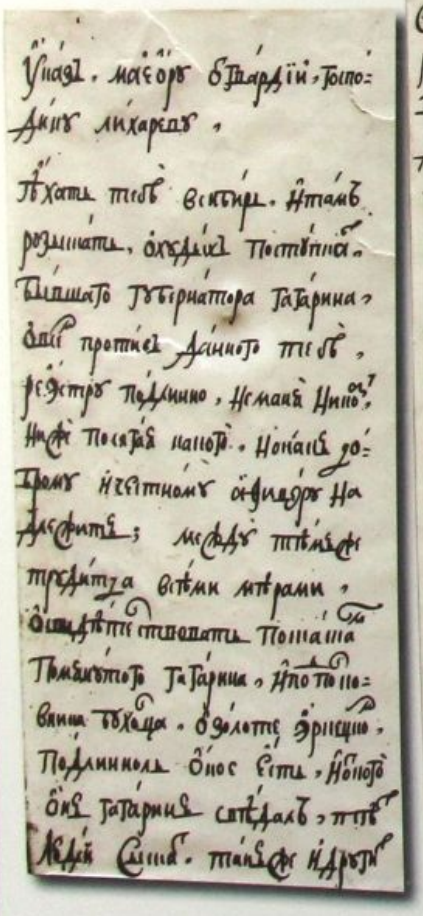

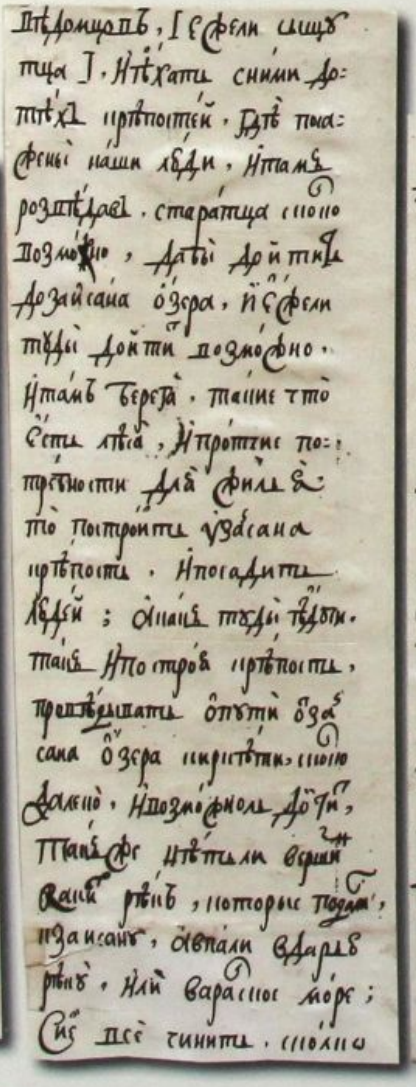

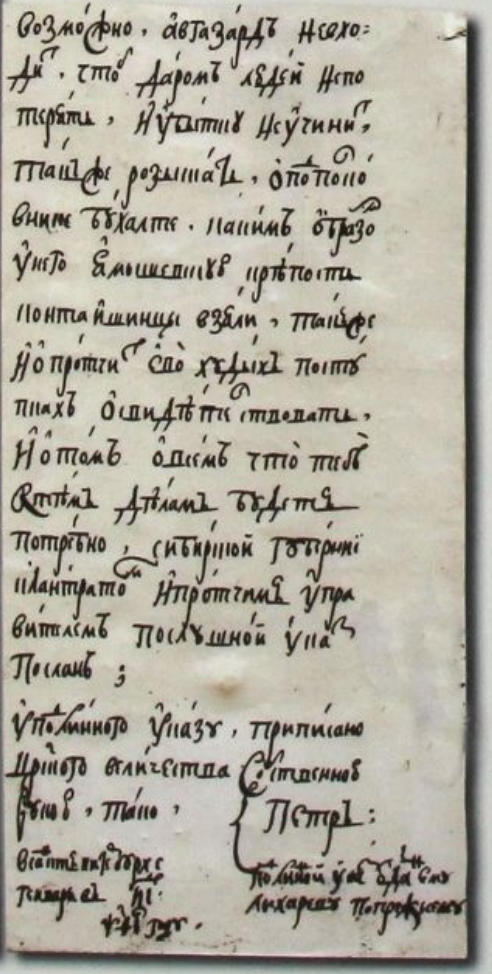

Приложение 2.

Репорт.

Каманды леибгвардии маеора Лихарева Санктпитербурского и Московского полков штап, обор, ундер офицеров и салдат и алтилерных служителей и других чинов оставлено в новопостроенных иртышских крепостях:

В Семиполатной тысяча девятьсот девять человек. В том числе присланной из Санктпитербурха капитан-инженер один, полковой лекарь один, да лекарских учеников два.

В Убинской крепости двести девяносто четыре человека.

В Устье каменных гор триста шездесят три человека.

Да в тех же крепостях мастеровых людей дватцать четыре человека.

В Тоболску обор, ундер офицеров и салдат девяносто два человека.

В Ямышевской триста семьдесят человек.

В Железенской сорок шесть человек.

В Омской двести девяносто два человека, да семейшиков сто шездесят шесть человек.

Автограф: Лейб гвардии маэор Иван Лихарев.

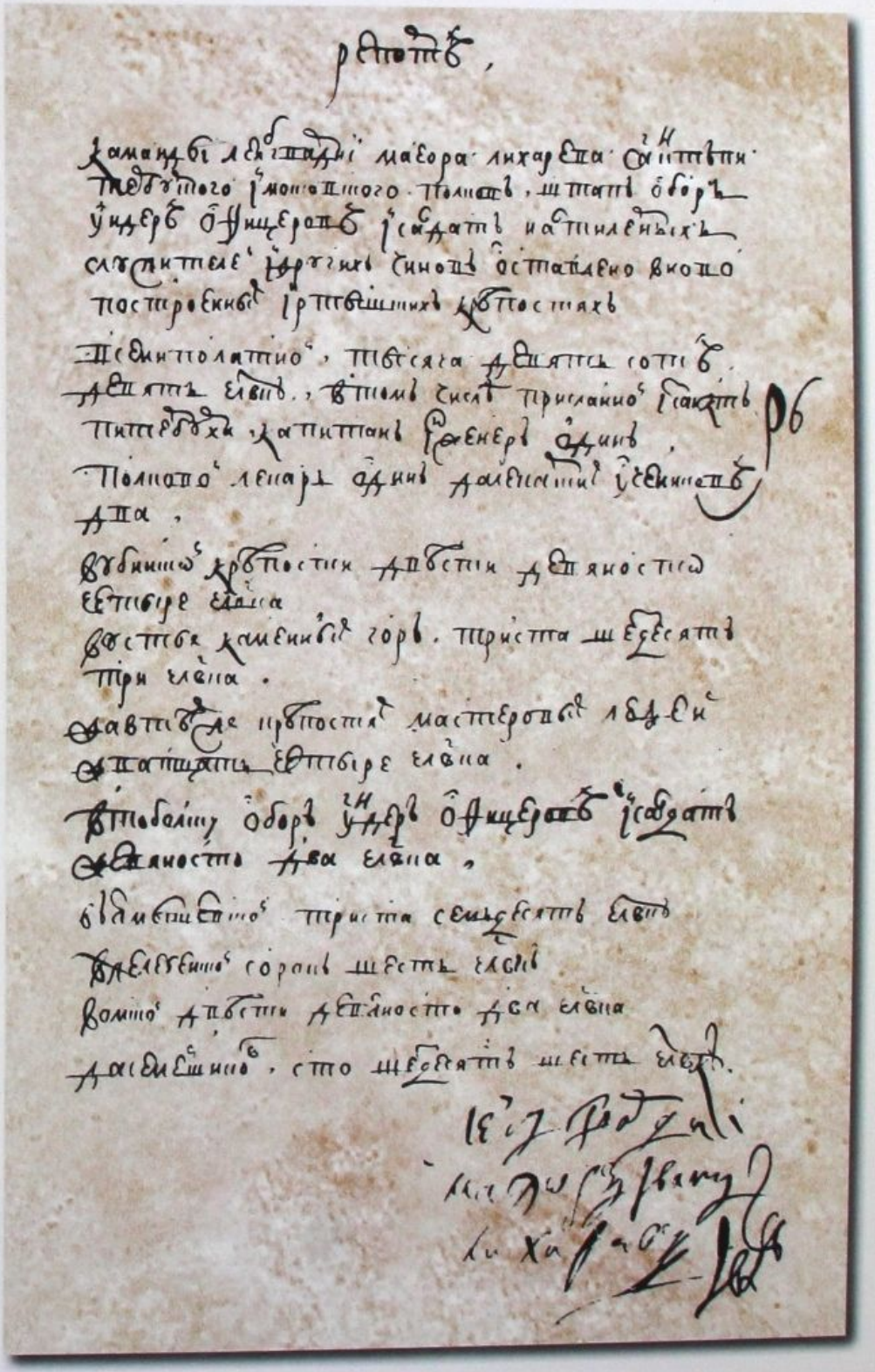

Приложение 3.

Названия улиц:

Береговая — Набережная Красных Орлов — имени Александра Константиновича Протозанова;

Ильинская — Краснооктябрьская — проспект имени Мухтара Омархановича Ауэзова;

Троицкая — имени Карла Либкнехта;

Большая — имени Сергея Мироновича Кирова;

Андреевская — имени Владимира Ильича Ленина — Мира — имени Михаила Николаевича Головкова;

Никольская (Николаевская, согл. плану от 1906 г.) — имени Льва Давидовича Троцкого — имени Якова Васильевича Ушанова — Казахстан;

Набережная — имени Николая Гавриловича Чернышевского;

Медвежья — имени Павла Петровича Бурова;

Садовая — имени Ефима Николаевича Пермитина.

Названия переулков:

Соляной — имени Евгения Петровича Михаэлиса (в Октябрьском районе);

Крепостной — имени Ивана Андреевича Крылова;

Мечетский — имени Карла Маркса;

Соборный — имени Моисея Соломоновича Урицкого — имени Касыма Кайсенова;

Пожарный — имени Максима Горького;

Сенной — имени Серго Орджоникидзе;

Приходской — Красноармейский;

Малорусский — Комсомольская;

Белорусский — Пролетарская — имени Кабанбай батыра;

Телеграфный — Базарный — Театральный — имени Тулегена Тохтарова;

Кирпичный — имени Владимира Ивановича Мызы.

Список сокращений.

(ИКМ) — владелец КГКП «ВК областной историко-краеведческий музей».

(ОКМ) — владелец Омский государственный историко-краеведческий музей.

(А) — владелец государственный архив Восточно-Казахстанской области.

(Ч) — частный владелец.

Список использованной литературы.

1. Абрамов Н. Усть-Каменогорск в 1961 г. // Записки РГО, 1863 г. кн. 4.
2. Алексеенко Н. В. Усть-Каменогорск. Алма-Ата, 1970 г.
3. Алексеенко Н. В. Бухтарминские были. Алма-Ата, 1981 г.
4. Алексеенко Н. В. Усть-Каменогорск и усть-каменогорцы. Усть-Каменогорск, 1995 г.
5. Андреев И. Г. Описание средней орды киргиз-кайсаков. Ерофеева И. В. Составление, транскрипция скорописи XVIII века и комментарий. Алматы, 1998 г.
6. Аполлова Н. Т. Хозяйственное освоение Прииртышья в конце XVI — первой половине XIX веков. Москва, 1976 г.
7. Галиев В. З. Медицинская деятельность ссыльных революционеров в Казахстане. Алма-Ата, 1982 г.
8. Еспембетов А. С. Архитектура дореволюционного Усть-Каменогорска. // Маргулановские чтения. Алма-Ата, 1989 г.
9. Завалишин И. Описание Западной Сибири. С. Петербург, 1867 г. ч. з.
10. Записки Семипалатинского подотдела ЗСОИРГО: выпуск II — 1905 г., III — 1907 г., V — 1911, VI — 1912 г., VIII — 1914 г., IX — 1915 г., X — 1915 г., XII — 1918 г.
11. Касымбаев Ж. К. Города Восточного Казахстана в 1861–1917 годы. Алма-Ата, 1990 г.
12. Ледебур К. Ф., Бунге А. А., Мейер К. Н. Путешествие по Алтайским городам и Джунгарской Киргизской степи. Новосибирск, 1993 г.
13. Миллер Г. Ф Сибирские древности. С. Петербург, 1970 г.
14. Обзоры Семипалатинской области. Семипалатинск 1888 г., 1895 г., 1889 г., 1892 г., 1900 г., 1901 г., 1902 г., 1910 г.
15. Очерки истории Рудного Алтая. Усть-Каменогорск, 1970 г.
16. Паллас Г. С. Путешествие по разным местам Российского государства, ч. 11, кн. 11, СПб, 1786 г.
17. Памятные книжки Семипалатинской области. Семипалатинск, 1897 г., 1899 г.
18. Риттер К. Землеведение Азии. ч II. (Восточная Сибирь) С. Петербург, 1895 г.
19. «Семипалатинский листок». Семипалатинск, 1905 г., 1906 г.
20. «Семипалатинские областные ведомости». Семипалатинск, 1886 г., 1887 г., 1898 г., 1899 г.
21. Сибирский Архив, журнал истории, археологии, географии, этнографии Сибири, Средней Азии и Дальнего Востока. Иркутск, № 2, 1913 г.
22. Торговые связи Семипалатинского Прииртышья (XVIII — начало XX веков). Сборник документов. Семипалатинск, 2004 г.
23. Фридман Ц. Банки и кредит в дореволюционном Казахстане. Алма-Ата, 1978 г.
24. Цибульский В. В. Научные экспедиции по Казахстану. Алма-Ата, 1988 г.
25. Черных С. Е. С берегов Иртыша. Алма-Ата, 1981 г.
26. Щербик Г. А. Усть-каменогорские предания. Усть-Каменогорск, 2003 г.
27. Штрихи к портрету города. Усть-Каменогорск, 1990 г.
28. Экономическое состояние городских поселений Сибири. С. Петербург, 1882 г.
29. Горшков В. И. Красный Восток. И. Д. «Наследие», Усть-Каменогорск, 2011 г.
30. Харламов А. В. Поездка из Семипалатинска на Рахмановские ключи священника Б. Герасимова. 1905 год. И. Д. «Наследие», 2011 г.

Кущ Галина Александровна. Сотрудник КГКП «ВК областной историко-краеведческий музей».

Именной указатель.

А

Абаринов 346
Абдрахманов 326
Абдулкагапов 62
Абрамов 88, 90
Абубакиров 130, 138, 318
Абулфеис 24
Агафонов 338
Адрианов 354
Айтбакин 228, 308, 338
Акарин 328
Алейников 346
Александров 232
Альбрехт 268, 364
Андреев 22, 24, 28, 30, 32, 34, 36, 40, 42, 102, 126, 268, 340, 346, 364
Андриевский 318
Анненков 80
Антипин 208
Антонов 154, 306
Антропов 346
Арендс 74
Архипов 232
Арцишевский 100
Аршеневский 38, 40
Арьефьев 32
Асанов 178, 340
Атамбаев 298, 300
Аткинсон 76
Ашкутова 316

Б

Бабичев 34
Бабкин 324
Бабков 90, 92
Багриновский 190, 224, 234, 244
Бажеев 122
Баженов 192, 274, 278, 340
Байгишев 136
Байков 8
Байкурозов 390
Балакин 320
Балахонов 384
Балкашин 384
Баллаголь 278
Барданес 26
Бардиков 138
Барсуков 188, 346, 384
Баскаков 154, 324
Батеньков 384
Баусиков 380
Бахтинский 108
Бедрин 340
Безобразов 340
Безсолицин 8
Бекметов 304
Бекреев 80, 84, 94
Бекчентаев 138
Белкин 232
Белослюдов 364
Белых 86
Берберіуш 96
Бергер 384
Березовский 274
Беренс 30, 92
Беспалов 200
Бирюков 122
Бисеров 32
Бичевин 182, 188
Благушин 136
Бобров 122, 124, 130, 132, 138, 152, 154, 324
Богданович 340
Богинский 54
Богомазов 324, 338
Богородицкий 188
Богушевский 190
Бок 100
Болат 36
Бонч-Осмоловский 294, 298
Борзиков 346
Боровский 94, 100
Бородин 346
Бороздин 190, 212, 224, 228, 244
Бороздина 244
Бортников 298
Боярский 50, 320
Брагин 132
Бржезовский 126, 128
Бриммер 42
Брюханов 138, 152, 158, 176, 208, 228
Бурачевский 94, 100
Буренин 164
Буров 340
Бутакова 312, 316
Буторин 346
Бухгольц 8
Быков 316
Бяловеский 120, 126

В

Валитов 124, 138, 152, 178, 190, 218, 232, 324
Валичева 76
Валичек 66
Валь 232
Варгунов 312
Васильев 22, 130, 138, 148, 176, 316, 332
Ваулин 42
Вдовина 384
Веймарн 20
Верёвкин 24
Верковский 104
Вермонт 390
Вершинин 340
Вецкий 94
Визигин 336
Винклер 34
Виноградов 384
Винч 94, 100
Вислогузов 308
Вистениус 116, 164, 176, 188, 240, 260, 308, 309, 358
Виторг 120
Витте 306
Владимиров 94, 100
Владимирский 224, 232
Влангали 80
Власенко 126
Власов 340
Войткевич 100
Волков 158, 324, 342, 376, 390
Вологодский 188, 240
Волошанин 26, 40
Воробьёв 340
Выдрин 204, 308, 332, 338, 340

Выдрина 320
Выдро 288
Высоких 182
Высоцкий 62, 260, 268, 306, 326, 364
Вяземский 306
Вяткин 138, 340

Г

Габдрахманов 134
Гагарин 8
Галанчук 340
Галатов 8
Галдан-Цэрэн 14
Галлог 244
Гамаюнова 390
Ганенсфельд 80
Гасфорд 86
Геберт 94, 100
Гейденрейх 18
Гембачёв 62, 66, 68, 72, 76
Генезер 20
Генейко 86
Генин 12, 138, 150, 196, 198, 208, 318, 324, 326, 346
Генина 390
Генциг 40
Герасимов 102, 122, 124, 132, 138, 188, 232, 236, 260, 294, 312, 324, 380, 384
Гербенёв 212, 218, 324
Гетменский 284
Гинтовт-Дзевалтовский 120, 208, 232, 236, 256
Гладких 130
Глазунов 8
Глущенко 284
Гмелин 12, 26
Гоголь 292, 318
Голимонт 200, 228, 278, 326, 338, 354
Голованов 190, 224
Головачёв 228
Головин 20
Голуб 318
Горбачёв 190
Горбунов 274
Горин 328
Горлов 324, 346, 376, 380, 384, 390
Горнн 232
Горчаков 72
Горшков 46, 324, 372
Грабарев 138
Гребенщиков 8, 304, 324, 326, 342, 372
Греков 132, 136, 138
Греховодов 278
Гриб 86
Григорьев 76, 308
Грозинский 40
Грохотов 332
Грушецкий 86
Губайдулин 138
Губанов 8
Губина 390
Гумбольдт 62, 68
Гумеев 38
Гусляков 340

Д

Дагаев 108, 162, 164, 184, 192, 212, 224, 232, 244, 256, 304, 350, 390
Дагаева 390
Данилов 62
Дегтярёв 328, 332
Деколонг 20
Демидов 324
Денисов 20
Денисова 96
Дерябин 54
Диваев 232
Дмитриев 328
Дмоховский 224
Доброхотов 188, 232
Довиат 86
Домети 80
Домоховский 190
Дорофеев 192, 306
Дорохин 324, 380
Дорохов 294, 340
Доставалов 108
Дрогалёв 74
Дубенецкий 124
Дубицкая 192
Думчев 212
Дьячков 138
Дэрепо 66, 162, 168

Е

Евдокимов 132
Евсеенко 208
Егоров 346, 376
Екимов 126
Елисеев 74
Емельянцев 120, 170, 208, 234, 236, 244, 274, 312, 318, 326, 336, 354
Емельянцева 336
Ережепов 372
Ерковский 268, 269, 270, 340
Ермаков 268, 364
Ермолаев 340
Ермуранов 124
Ермуратов 112, 254

Ж

Жадовский 68
Железнов 84
Желнин 188, 240
Желязовский 100
Жигалов 332
Жилин 178, 298
Жилинский 94, 252
Жоховский 74, 100
Жуков 318, 350
Жукова 372

З

Завьялов 184, 192, 228, 244
Загвоздина 312, 316
Загоровский 224, 252, 284
Залецкий 114, 120
Занин 102, 122, 136, 138, 158, 246, 332, 338
Занина 338
Запивалова 312
Запнин 74
Запутраев 10
Зароастров 288
Зародов 94, 96
Заставин 312
Захаров 10, 324, 384
Зверев 50
Зверева 232
Зволянский 204
Зелёный 20

Харламов Александр Владимирович. Главный редактор Издательского Дома «Наследие».

Бородулин Алексей Олегович. Технический редактор Издательского Дома «Наследие».

Землевский 94, 100
Земляных 14
Зенгтеллер 340
Зенков 136
Зиновьев 306
Злобина 66
Знаменовский 190, 208
Зобнин 68, 74
Зубов 42
Зуев 234
Зыбин 12
Зырянов 38

И

Иванов 36, 54, 94, 106, 128, 138, 182, 190, 212, 224, 232, 234, 240, 244, 260, 292, 294, 312, 316, 324
Иванова 202, 234, 284
Иванусьев-Алтайский 372
Иевлив 158
Изернгаген 8
Измайлова 106
Изотов 346
Ильин 50, 54, 72, 74, 76, 154
Иней 8
Инфантьев 66, 104
Иньков 116, 120, 122, 170, 228, 232, 236, 256, 268, 364
Искаков 50
Искамутдинов 108
Исканаев 132

К

Казанцев 184, 188, 224, 256, 318, 336
Кайгородцев 306, 354
Калачёв 232, 312, 340
Калинин 8
Калиновский 86
Калмыков 8
Каменский 346
Каменьщиков 332
Караваева 390
Карелин 72
Карманов 212, 256
Карназевич 94
Карпов 176, 180, 182
Карташев 138
Касаткин 96, 108, 122, 128, 138, 148, 176, 178, 180, 384
Касаткина 158
Касьянов 346
Катаев 284
Катин 94
Кац 152
Квасинин 28
Кеннан 120, 372
Кизинг 20
Киндерман 14, 18
Кириллов 232, 384
Кириллова 244
Кириллова (Цибенко) 376
Киселёв 384
Клименков 232
Клинская 384
Клыков 14
Ковалевский 232
Коваленко 301
Кодин 232
Кодинцев 124, 260, 308
Кодинцева 106
Кожевников 158, 171, 176, 190, 200, 208, 224, 234, 244, 306, 328, 372
Козеродский 136
Козловский 346
Кокшаров 50
Колесов 328
Колмагоров 268, 324, 364
Колмагорова 204
Колмаков 346
Колодкина 390
Колотушкин 88, 350
Коновницын 54, 63
Константинов 8, 178
Конторез 346
Коншин 204, 300
Конюхов 326
Копенев 8
Копотов 22
Коркин 300
Корнеев 48
Корнилов 10, 100, 102
Короваев 8
Коровин 66, 126, 328
Корхман 320, 324
Корчуганов 204
Корюкаев 80
Косихин 312
Костин 332
Костромин 232
Костырко 188
Костюрин 66, 116, 122, 170, 171, 176, 190, 204, 224, 228, 234, 236, 244, 246, 254, 256, 270, 274, 298, 300, 312, 326, 372, 384
Костюрина 390
Кочан 254
Кочергин 184
Кочергина 390
Кошкаров 164, 312, 316
Красильников 168, 171, 190, 224, 234, 244, 284
Краснопёров 340
Кривошеин 158
Крюгер 190
Крюков 48, 126, 294, 324, 338
Кузеванов 282
Кузнецов 158, 178, 340, 346, 384
Кузнечевский 154
Кузьмин 132
Кулаков 260, 274
Кунанбаев 114, 268
Куплун 76
Курочкин 122, 124, 138, 204, 208, 328
Куртакова 390
Куртуков 180, 188, 224, 326
Кусков 158, 190, 224, 244, 300
Кускова 246
Кушкунов 138, 212

Л

Лавровский 278
Ладин 232
Лаксман 22
Лапатин 284
Лапин 18, 30
Лапинский 94, 100
Лаптев 274
Лапушкин 38
Ларионов 346
Латкин 318

Лебедев 154
Леваневский 304
Легостаев 40
Ледебур 54, 58
Лемешко 150
Ленартович 94
Леонтьев 120
Летранже 8, 10, 42
Лианкур 46, 54, 66
Ливенцов 244
Линейцев 126
Линецкий 328
Литвинов 100, 312, 316, 346, 350, 354
Лихарев 8, 10
Лобий 48
Логинов 62
Ложников 336
Локотко 168
Ломоносов 124
Лосский 232, 234
Лукин 50, 72, 256, 294, 328
Лукьянов 26, 138
Луценко 384
Львов 184
Любомудров 224, 244

М

Маевский 108, 126, 278
Максимчук 228, 244, 300
Малахов 40
Малеев 316
Малин 18
Малм 22
Малыгин 316
Мальдутис 340
Малютина 126
Мамбет 28
Мамонтов 234
Мамырбай 50
Мантейфель 34, 36
Масленникова 188
Матвеев 164
Махинов 336
Машонкин 204
Машуков 384
Медведев 304
Медведкин 212
Медынин 208, 308
Мейер 58
Мелехов 132
Мельников 326
Меновщиков 50, 136, 196, 212, 298, 324, 332, 336, 338
Меновщикова 136, 336
Меньщиков 268
Меркулов 306
Мерцалов 126
Миддендорф 100
Миллер 12, 86
Минаев 158
Миролюбов 188
Мирошниченко 376
Михайлов 50, 92, 112, 116, 122, 124, 136, 138, 150, 154, 158, 178, 212, 224, 240, 244, 252, 284, 312, 318, 328, 340
Михайлова 244
Михаэлис 114, 120, 122, 170, 176, 190, 212, 224, 236, 256, 260, 268, 282, 364, 372
Молодов 200, 306, 312, 316, 346, 358
Молодова 312
Молоков 122, 124, 132
Молченко 384
Мордвинов 232
Москвин 158, 168
Мохнина 150
Мошенкин 318
Мошенко 134
Муравьёв 124, 130, 132, 138, 204, 208, 326, 346
Муравьёв-Апостол 62
Мусин 318, 350
Мухин 100, 106, 122, 340, 346
Мучкин 130
Мучкина 100

Н

Наволодская 278
Наволодский 240, 312, 316, 318, 340
Нагибин 40
Накарякин 62
Нарицын 128
Неделько 300, 308, 326, 328
Неклюдов 340
Некрасов 66, 108, 112, 154
Нетунаев 236, 264, 268, 270, 274, 306, 324, 338, 346
Никифоров 150
Николаев 96, 120, 154
Никонов 108, 128
Никрасов 8
Новиков 218, 320
Новицкий 94, 100, 184
Новосёлов 300, 340
Новосёлова 244
Носов 328
Нудин 148
Нурлинская 390

О

Обручев 122, 354, 376
Обухов 292
Огарёв 32, 34, 36
Окуньков 182
Ордынский 58
Осипов 138, 188, 240, 274, 294, 340
Осмольский 132
Островский 234, 318
Остропольский 120

П

Павский 184, 190, 224, 244
Пазельский 312
Паклевский 96
Паллас 26
Панкратьев 146, 187, 200, 246, 270, 308, 350, 354, 358, 364
Пасшак 190, 224
Пахотин 252, 332
Пашкевич 100
Пащенко 218, 324
Пелисский 94, 100
Перельман 306
Пермитин 176, 340, 364
Перовский 96
Перфильев 128

Черепанов Дмитрий Владимирович. Художественный редактор Издательского Дома «Наследие».

Петкевич 96, 138, 190
Петржкевич 338
Петров 46, 92, 120, 134, 136, 138, 158, 176, 178, 204, 232, 324, 384
Петрова 301
Петровский 66, 312
Петрошень 240
Петрушин 20
Пешехонов 244, 364
Пешехонова 364, 376, 390
Пешков 68
Пиотровский 100
Пискунов 126, 346
Плещеев 278, 320, 324, 364
Плотников 316
Подойников 136, 138, 180, 188, 190, 228, 274, 328, 346, 354
Пожидаев 200, 304, 324
Поливанов 20
Полуэктов 202
Поникаровский 50, 54, 72
Попенченко 190
Поплавский 340
Попов 50, 62, 68, 72, 74, 86, 124, 148, 154, 184, 190, 232, 244, 252, 380, 390
Портнягин 328
Посохов 312
Поспелов 154, 180
Постников 240, 316
Потанин 20, 94, 100, 102, 188
Пояркова 390
Пржигоцкий 94, 100
Приклонский 8
Прилуков 340
Проскуряков 332, 346
Протас 232
Прохоров 260
Прусов 126
Псарёв 134, 212, 244, 254, 298, 342
Псаровский 168
Пузырёв 190, 192, 212, 228, 264, 278
Путвинский 100
Путинцева 376
Пушкарёв 24, 26, 32, 34, 40, 50, 54, 72, 74, 76, 80, 84, 94, 100, 106, 122, 184, 228, 244, 260, 268, 358
Пушкин 212, 228
Пущин 8
Пьянков 138
Пятницкая 208

Р

Радлов 94, 96
Разманов 180, 190
Распочин 274
Рассказова 122
Растопин 340
Рауба 332
Раубе 390
Рафиков 228, 332
Рахвалов 312
Рахманов 40
Риддер 34
Ритт 18
Рогозин 204
Родин 354, 372
Родионов 76
Розгаль 340
Розе 62, 66
Романов 80, 96, 126, 168
Романовский 190
Рубцов 152, 164
Рубцова 390
Рудаков 180, 208
Рыжков 188
Рэдер 260
Рябов 288, 306
Рязанов 384
Ряпасов 38

С

Савровского 312
Саенко 190, 224, 246, 354
Самарин 22
Самойлов 128
Самсонов 36, 152, 176, 336
Сапожников 212, 358, 376
Сасеков 126
Сахаров 120
Свадьбин 124, 148
Свадьбина 124
Сваровский 150, 316
Свекло 124, 180, 188, 190, 224, 234, 244, 264
Сверчков 8, 10
Свирский 232
Своровский 122
Седачёв 26, 28, 30, 32, 34, 40, 50, 74, 76, 104
Седельников 192, 236, 237, 270, 316, 338, 358, 376, 380
Седельникова (Прусова) 270, 376
Седымова 390
Селезнёв 20
Семашко 86
Семёнов 8, 54, 58, 62, 63, 120, 130, 138, 200, 208, 294, 306, 320, 324, 372, 384
Семёнова 130, 390
Сент-Лоран 62
Серебренников 26, 28
Серебров 312, 316
Серебряков 132
Середин 66
Серов 148
Сибирцев 62
Сибиряков 76
Сиверс 38
Сидоров 324, 340, 364
Сизухин 340
Синельников 232
Сичкова 390
Скалон 28, 30, 46
Скатов 274
Скибин 10
Скобельцын 42
Скородумов 8
Скосырский 138
Скрябин 24, 26
Славинский 94, 100
Смирнитский 228, 338
Смирнягин 336
Смольский 94, 100
Смоляков 350
Снегирёв 38
Соболев 134
Соймонов 20
Соколов 84, 298
Соколовский 86, 94, 100

Сокульский 94, 100
Солнцев 312
Солнцева 376
Соловьев 8
Соловьёва (Трофимова) 376
Солодовников 300
Солонников 298, 328
Сомов 8, 10
Сорокин 384
Сороко 232
Сорокова 106
Сороковых 384
Сосунов 84, 104, 106, 120, 138, 148, 190, 354, 358
Сосунова 190
Сотников 84
Спасский 48
Станиславский 28
Станкевич 94, 100
Станкус 100
Степанов 346, 384
Степанова 152
Стерлигов 240
Стецкевич 86
Столбов 122, 168, 232, 256, 318
Стражников 26, 28
Стрижков 154, 188, 224
Струин 346
Струшинин 294
Студеникин 168, 332, 340, 346
Ступин 8, 10
Стынгач 372
Сукованенцын 232
Сутормин 354, 355
Суханов 268
Суханова 176
Сухомлинов 380
Сухопаров 94, 100
Сухотин 254, 256
Сыросткин 274
Сытин 100, 158

Т

Табуров 254
Талибов 340
Танабаев 192
Тарасов 338, 346
Татюнников 346
Теплов 228, 244
Тимофеев 346
Тимохов 332, 338
Тимский 76, 80, 84
Титов 100, 106, 324
Ткаченко 268, 364
Тогым 36
Толбанов 346
Толмачёв 274, 318, 340
Толстой 358
Томашевич 94, 100
Томский 232
Торайгыров 372
Точигин 338
Трапезников 264, 306, 312, 316, 326, 332, 336, 340
Тржцинский 94
Тройницкий 376
Трофимов 232
Трунов 10
Тузиков 174
Туманов 184, 192
Турковский 100
Турова 232
Турович 232
Турчанинов 260
Тутолмин 76, 80
Тушняков 34, 40
Тыкоцкий 94
Тэраевич 142, 188, 228, 234, 252
Тюбекпаев 122
Тютчев 8

У

Уваров 10
Унгерн 40
Урезов 8, 10
Усов 232, 252, 292, 304, 318, 326, 332, 336, 350
Утков 340
Уфимцев 124, 138
Ушаров 298

Ф

Фадеев 332
Фалеев 338
Фальк 26
Фёдоров 66, 116, 120, 126, 128, 170, 176, 200, 228, 236, 256, 260, 268, 282, 292, 304, 326, 346, 354, 358, 364, 380
Федорцов 34
Феноменов 372
Филиппов 40, 138, 384
Флерчик 72
Фок 54
Фрауендорф 20
Фролов 8, 46, 58, 328
Фурсов 120

Х

Хабаров 126
Халдеев 108
Халитов 318, 350
Харузин 138, 228
Херасков 24
Хлыновский 124, 190, 228
Ходкевич 108
Холодковский 232, 332, 338
Хотимский 176, 196, 228, 308, 320, 324, 350
Хохряков 108
Хоцкий 142
Хрисанский 184
Христофоров 126
Хруцкий 124

Ц

Цебриков 54, 63
Ципенников 312

Ч

Чамонбаев 380
Чебатаев 8
Чебатков 180
Чебыкин 340
Чердынцев 8
Чередов 188
Черемисов 384
Черемнов 132
Черепанов 50, 86, 104, 376
Черешков 346
Черкасов 136, 204, 324
Черкасский 12
Черкашин 338
Черн 340

Черников 232
Чернов 26, 284, 326
Чернышев 232
Чернышов 384
Чесноков 332
Чигиров 178
Чихачёв 74
Чичагов 8, 10
Чугаев 312, 316
Чугерей (Чурыгей) 32, 36
Чулков 38
Чумаков 384
Чунтегенов 320, 324
Чухломин 326

Ш

Шавров 100
Шадрин 346
Шайтанов 90, 94, 100, 102, 106, 138, 152, 154, 155, 158, 188, 204, 208, 232, 264, 274, 312, 316, 326, 340, 346, 384
Шайтанова 304
Шангин 34
Шарапов 328, 338
Шаров 340
Шаханов 308
Шаховский 8
Шевелёв 340
Шелькин 94, 100
Шемелин 312, 316
Шемелина 312, 316
Шерин 312
Шерстобаев 128
Шестаков 66, 108, 188, 204, 224, 340
Шибаев 14
Шиляев 384
Шимкин 278
Шипицин 298
Шитаков 178, 294, 324
Шишкин 178, 188, 240
Шишков 14
Шкарабейников 282
Шкарпетин 138, 178, 318, 326, 390
Шковров 232
Шмаков 294, 324, 346
Шмедель 176, 354
Шмидт 342
Шмурыгин 346
Шпрингер 20, 22, 24
Штрандман 36, 40, 42, 106
Шубин 18, 24, 26
Шустов 184, 244

Щ

Щеглов 130, 136, 178, 200, 218, 304, 312, 316, 318, 324, 336, 346
Щекатов 48
Щенснович 94
Щепетильников 372
Щербакова 294
Щетлин 184
Щуровский 74, 76

Э

Эйбак 100
Эйден 20
Энкгоф 100
Эренберг 62
Эристов 30, 34, 36, 40, 42, 50
Эристова-Баратаева 32

Ю

Юргенц 38, 40

Я

Яворовский 106, 324
Якоби 34
Яковлев 8, 128, 200, 284, 340
Янцевич 154
Ярков 316
Ярмолович 86
Ясковец 66

Авторский коллектив выражает благодарность
за безвозмездную помощь в создании летописи:

Нургазиевой Светлане Константиновне,
директору КГКП «ВК областной историко-краеведческий музей».

Исакиной Елене Анатольевне,
сотруднику КГКП «ВК областной историко-краеведческий музей».

Тюменцевой Светлане Степановне,
сотруднику КГКП «ВК областной историко-краеведческий музей».

Фирсовой Наталье Сергеевне,
сотруднику КГКП «ВК областной историко-краеведческий музей».

Сухоруковой Вере Николаевне, почётному гражданину города Усть-Каменогорска.

Амфилохию, Епископу Усть-Каменогорскому и Семипалатинскому.

Литвинову Андрею Петровичу, сотруднику Казахстанского монетного двора.

Коршунову Станиславу Сергеевичу,
сотруднику историко-краеведческого общественного объединения «Ак-Баур».

ТОО «БИПЭК АВТО КАЗАХСТАН»,
в лице **Балушкина Анатолия Михайловича**.

Усову Вячеславу Викторовичу, жителю города Усть-Каменогорска.

Парубову Игорю Викторовичу, жителю города Усть-Каменогорска.

Макет, дизайн, обработка фотографий:
Бородулин А. О.
Выдрина Р. А.
Харламов А. В.
Черепанов Д. В.

Редакционная комиссия:
Бородулин А. О.
Кущ Г. А.
Харламов А. В.
Черепанов Д. В.

Вёрстка, корректура, анализ текста:
Бородулин А. О.

Информационная поддержка:
Сайт http://yk.kz, в лице Сереброва А. Ю.

«НАСЛЕДИЕ»
ИЗДАТЕЛЬСКИЙ ДОМ

Историю города, как и сам город, создают живущие в нём люди. Многие интересуются этой историей, изучая семейные альбомы, архивы, музейные фонды. Горожанину, человеку местному, вросшему корнями в жизнь родного Усть-Каменогорска, безусловно, будет интересна эта летопись, кратко повествующая о становлении города.
Книга предназначена для широкого круга читателей.

Все права защищены. Никакие изображения из книги не могут быть перепечатаны, заложены в компьютерную память или скопированы в любой форме — электронной, механической, фотокопии или какой-либо другой — без письменного разрешения правообладателя.
© Издательский Дом «Наследие», 2013.

Подписано в печать 21.01.2013. Формат 70x100/16.
Бумага мелованная глянцевая. Объём 25,5 п. л.
Тираж 1000 экз. Заказ № 17.

Отпечатано с готовых файлов в типографии ТОО «Курсив».
Алматы, мкр. Баганашыл, ул. Восточная, д. 2. Тел. 269–62–26, 269–68–05.